

สรุปผลที่สำคัญ
การสำรวจภาวะการทำงานของประชากร
พ.ศ. 2546



สำนักงานสถิติแห่งชาติ
กระทรวงเทคโนโลยีสารสนเทศและการสื่อสาร



สรุปผลที่สำคัญ
การสำรวจภาวะการทำงานของประชากร
พ.ศ. 2546

สำนักงานสถิติแห่งชาติ
กระทรวงเทคโนโลยีสารสนเทศและการสื่อสาร

มีนาคม 2547

สารบัญ

	หน้า
สรุปผลการสำรวจภาวะการทำงานของประชากร พ.ศ. 2546	
1 บทนำ	1
2 สรุปผลการสำรวจ	1
2.1 ประชากรและโครงสร้างกำลังแรงงาน	1
2.2 ภาวะการมีงานทำของประชากร	3
2.3 ภาวะการว่างงานของประชากร	8
3 การวิเคราะห์ความเปลี่ยนแปลงของกำลังแรงงานจากผลการสำรวจภาวะการทำงานของประชากร พ.ศ. 2542-2546	12
ภาคผนวก	
1 วัตถุประสงค์	16
2 ระเบียบวิธีการสำรวจ	16
3 การประมวลผลและการนำเสนอข้อมูล	16
4 แนวคิดและคำนิยาม	17
ตารางสถิติ	
ตารางข้อมูลสถิติที่สำคัญจากผลการสำรวจ พ.ศ. 2546	19
ตารางเปรียบเทียบข้อมูลสถิติที่สำคัญจากผลการสำรวจ พ.ศ. 2542-2546	81

สรุปผลที่สำคัญ

การสำรวจภาวะการทำงานของประชากร

พ.ศ. 2546

1. ความนำ

สำนักงานสถิติแห่งชาติ ได้ทำการสำรวจภาวะการทำงานของประชากรทั่วประเทศอย่างต่อเนื่องเป็นประจำทุกปี เริ่มตั้งแต่ปี พ.ศ. 2506 โดยในช่วงแรกทำการสำรวจปีละ 2 รอบ และใน พ.ศ. 2527 ถึง พ.ศ. 2540 ได้ทำการสำรวจปีละ 3 รอบ โดยรอบที่ 1 ทำการสำรวจในเดือนกุมภาพันธ์ ซึ่งเป็นช่วงหน้าแล้งนอกฤดูการเกษตร รอบที่ 2 สำรวจในเดือนพฤษภาคม เป็นช่วงที่กำลังแรงงานใหม่ที่เพิ่งสำเร็จการศึกษาเริ่มเข้าสู่ตลาดแรงงาน รอบที่ 3 สำรวจในเดือนสิงหาคม เป็นช่วงฤดูการเกษตร และต่อมาใน พ.ศ. 2541 เป็นต้นมา ได้เพิ่มการสำรวจอีก 1 รอบ รวมเป็น 4 รอบ โดยทำการสำรวจในเดือนพฤศจิกายน ของทุกปี ซึ่งเป็นช่วงฤดูการเก็บเกี่ยวผลผลิตทางการเกษตร ทั้งนี้ เพื่อเป็นการนำเสนอข้อมูลที่สะท้อนถึงภาวะการมีงานทำ การว่างงาน และการประกอบกิจกรรมต่าง ๆ ของประชากรทั้งประเทศเป็นรายไตรมาสและต่อเนื่องครบทุกช่วงเวลาของปี

หลังจากเกิดภาวะวิกฤติทางเศรษฐกิจกลางปี พ.ศ. 2540 ความต้องการใช้ข้อมูลเพื่อการวางแผนและกำหนดนโยบายด้านแรงงานมีมากขึ้นและเร่งด่วนขึ้น ในปี พ.ศ. 2544 จึงได้เริ่มดำเนินการสำรวจเป็นรายเดือนและได้จัดทำสรุปผลการสำรวจรายเดือนทุกเดือน ตั้งแต่เดือนกันยายน พ.ศ. 2544 เป็นต้นมา โดยสามารถเสนอผลในระดับภาคเท่านั้น และในขณะเดียวกันได้มีการปรับอายุผู้อยู่ในกำลังแรงงานจาก 13 ปีขึ้นไป เป็น 15 ปีขึ้นไป เพื่อให้สอดคล้องกับกฎหมายแรงงานของประเทศ ปรับปรุงการจัดจำแนกประเภทของอาชีพอุตสาหกรรมและสถานภาพการทำงานให้สอดคล้องกับมาตรฐานสากลในปัจจุบันเพื่อให้สามารถเปรียบเทียบข้อมูลกันได้ ปรับเขตการปกครองจากเดิมเขตสุขาภิบาลถูกนำเสนอรวมเป็นนอกเขตเทศบาลมารวมเป็นในเขตเทศบาล เนื่องจากพระราชบัญญัติเปลี่ยนแปลงฐานะของสุขาภิบาลเป็นเทศบาล พ.ศ. 2542

2. สรุปผลการสำรวจ

รายงานผลฉบับนี้ เป็นการสรุปผลการสำรวจภาวะการทำงานของประชากร ใน พ.ศ. 2546 เฉพาะเรื่องที่สำคัญ ๆ ดังต่อไปนี้

2.1 ประชากรและโครงสร้างกำลังแรงงาน

แผนภูมิที่ 1 อัตราร้อยละของสถานภาพแรงงานของประชากร พ.ศ. 2546

หน่วย: ร้อยละ

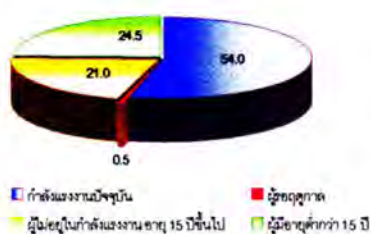

จากผลการสำรวจภาวะการทำงานของประชากร พ.ศ. 2546 เมื่อพิจารณาเป็นค่าเฉลี่ยทั้งปีในภาพรวมของประเทศ พบว่า ประเทศไทยมีจำนวนประชากรทั้งสิ้น 64.00 ล้านคน ประกอบด้วยผู้อยู่ในกำลังแรงงานปัจจุบัน 34.08 ล้านคนหรือร้อยละ 54.0 ผู้ที่รอดูภาค 3.1 แสนคนหรือร้อยละ 0.5 ผู้ไม่อยู่ในกำลังแรงงานที่มีอายุ 15 ปีขึ้นไป 13.41 ล้านคนหรือร้อยละ 21.0 และผู้ที่มีอายุต่ำกว่า 15 ปี 15.69 ล้านคนหรือร้อยละ 24.5

เมื่อพิจารณากำลังแรงงานในแต่ละช่วงของปีโดยจะกล่าวเฉพาะประชากรอายุ 15 ปีขึ้นไปที่เป็นกำลังแรงงาน ซึ่งประกอบด้วย ผู้มีงานทำ ผู้ว่างงาน และผู้รอฤดูกาล พบว่า ไตรมาสที่ 1 ซึ่งเป็นช่วงฤดูแล้งนอกฤดูกาลเกษตร มีประชากรอายุ 15 ปีขึ้นไปที่เป็นกำลังแรงงานประมาณ 34.08 ล้านคนหรือร้อยละ 52.9 ของจำนวนประชากรทั้งสิ้น เป็นผู้ทำงานประมาณ 32.76 ล้านคน ผู้ว่างงานประมาณ 7.5 แสนคนและเป็นผู้ที่รอฤดูกาลประมาณ 3.5 แสนคน ไตรมาสที่ 2 ซึ่งเป็นช่วงที่กำลังแรงงานใหม่เพิ่งสำเร็จการศึกษาเริ่มเข้าสู่ตลาดแรงงาน มีประชากรที่เป็นกำลังแรงงานประมาณ 34.74 ล้านคนหรือร้อยละ 53.5 เป็นผู้ทำงานประมาณ 33.36 ล้านคน ผู้ว่างงานประมาณ 8.7 แสนคนและเป็นผู้ที่รอฤดูกาลประมาณ 5.1 แสนคน ไตรมาสที่ 3 เป็นช่วงฤดูกาลเกษตรจึงมีประชากรเข้าสู่กำลังแรงงานสูงสุดในรอบปีมีประมาณ 35.22 ล้านคนหรือร้อยละ 55.0 เป็นผู้ทำงานประมาณ 34.68 ล้านคน ผู้ว่างงานประมาณ 5.4 แสนคนและเป็นผู้ที่รอฤดูกาล ประมาณ 9 หมื่นคนและไตรมาสที่ 4 เป็นช่วงฤดูกาลเก็บเกี่ยวผลผลิตทางการเกษตร พบว่า เป็นผู้อยู่ในกำลังแรงงานปัจจุบันประมาณ 35.20 ล้านคนหรือร้อยละ 54.8 เป็นผู้ทำงานประมาณ 34.56 ล้านคน ผู้ว่างงานประมาณ 6.4 แสนคนและเป็นผู้ที่รอฤดูกาลประมาณ 2.8 แสนคน

ตารางที่ 1 จำนวนและอัตราร้อยละของประชากร จำแนกตามสถานภาพแรงงาน เป็นรายไตรมาส พ.ศ. 2546

สถานภาพแรงงาน	ไตรมาส 1		ไตรมาส 2		ไตรมาส 3		ไตรมาส 4		เฉลี่ยทั้งปี	
	จำนวน (พันคน)	อัตรา ร้อยละ	จำนวน (พันคน)	อัตรา ร้อยละ	จำนวน (พันคน)	อัตรา ร้อยละ	จำนวน (พันคน)	อัตรา ร้อยละ	จำนวน (พันคน)	อัตรา ร้อยละ
ประชากรรวม	63,795.0	100.0	63,929.3	100.0	64,062.6	100.0	64,238.0	100.0	64,006.2	100.0
1. ประชากรอายุ 15 ปีขึ้นไป	48,069.3	75.3	48,226.9	75.4	48,383.8	75.5	48,573.5	75.6	48,313.4	75.5
1.1 ผู้ที่อยู่ในกำลังแรงงาน	34,077.0	53.4	34,735.8	54.3	35,310.5	55.1	35,483.6	55.2	34,901.7	54.5
1.1.1 ผู้มีงานทำ	32,762.3	51.4	33,360.7	52.2	34,676.4	54.1	34,564.8	53.8	33,841.0	52.9
1.1.2 ผู้ว่างงาน	968.9	1.5	865.1	1.4	543.7	0.8	639.0	1.0	754.2	1.2
1.1.3 ผู้ที่รอฤดูกาล	345.8	0.5	510.0	0.8	90.4	0.1	279.8	0.4	306.5	0.5
1.2 ผู้ไม่อยู่ในกำลังแรงงาน	13,992.3	21.9	13,491.1	21.1	13,073.3	20.4	13,089.9	20.4	13,411.6	21.0
2.1.1 ทำงานบ้าน	4,404.0	6.9	4,265.6	6.7	3,725.1	5.8	3,768.8	5.9	4,040.9	6.3
2.1.2 เรียนหนังสือ	4,698.1	7.4	4,219.6	6.6	4,538.7	7.1	4,404.8	6.9	4,465.3	7.0
2.1.3 เด็ก/ชรา	3,949.0	6.2	4,004.2	6.3	3,916.7	6.1	4,027.3	6.3	3,974.3	6.2
2.1.4 อื่น ๆ	941.2	1.5	1,001.7	1.6	892.8	1.4	889.1	1.4	931.2	1.5
2. ประชากรอายุต่ำกว่า 15 ปี	15,725.7	24.7	15,702.4	24.6	15,678.8	24.5	15,664.5	24.4	15,692.8	24.5

สำหรับประชากรอายุ 15 ปีขึ้นไป ที่ไม่อยู่ในกำลังแรงงาน ประกอบด้วย ผู้ที่ทำงานบ้าน ผู้ที่เรียนหนังสือ เด็ก/คนชราที่ไม่สามารถทำงานได้ ในไตรมาสที่ 1 ประมาณ 13.99 ล้านคนหรือร้อยละ 21.9 ของจำนวนประชากรทั้งสิ้น ไตรมาสที่ 2 ประมาณ 13.49 ล้านคนหรือร้อยละ 21.1 ไตรมาสที่ 3 ประมาณ 13.07 ล้านคนหรือร้อยละ 20.4 และไตรมาสที่ 4 ประมาณ 13.09 ล้านคนหรือร้อยละ 20.4 โดยปกติแล้วประชากรกลุ่มนี้จะเคลื่อนย้ายเข้าออกกำลังแรงงานซึ่งเป็นไปตามภาวะของฤดูกาล ถ้าอยู่ในช่วงฤดูกาลเกษตร ในไตรมาสที่ 3 และ 4 แรงงานกลุ่มนี้จะเคลื่อนย้ายเข้าสู่กำลังแรงงานเพื่อช่วยครัวเรือนในภาคเกษตรกรรม และเมื่อถึงฤดูแล้ง ในไตรมาสที่ 1 และ 2 แรงงานกลุ่มนี้จะเคลื่อนย้ายกลับสู่สภาพเดิม ส่วนผู้ที่อายุต่ำกว่า 15 ปีนั้น ในแต่ละไตรมาสไม่ค่อยเปลี่ยนแปลงมากนัก ประมาณ 15.69 ล้านคน

2.2 ภาวะการมีงานทำของประชากร

จำนวนผู้มีงานทำเฉลี่ยทั้งปี พบว่ามีประมาณ 33.84 ล้านคนหรือร้อยละ 52.9 ของจำนวนประชากรทั้งสิ้น เมื่อพิจารณาในแต่ละช่วงของปี พบว่า ไตรมาสที่ 1 ผู้มีงานทำประมาณ 32.76 ล้านคนหรือร้อยละ 51.4 ไตรมาสที่ 2 ผู้มีงานทำประมาณ 33.36 ล้านคนหรือร้อยละ 52.2 ไตรมาสที่ 3 ผู้มีงานทำประมาณ 34.68 ล้านคน หรือร้อยละ 54.1 ไตรมาสที่ 4 ผู้มีงานทำประมาณ 34.56 ล้านคน หรือร้อยละ 53.8 จะเห็นได้ว่าในไตรมาสที่ 1 และ 2 ซึ่งเป็นช่วงนอกฤดูการเกษตรจึงมีจำนวนผู้มีงานทำในภาคเกษตรกรรมน้อยกว่าในไตรมาสที่ 3 และ 4 เนื่องจากเป็นช่วงฤดูการเกษตรและการเก็บเกี่ยวผลผลิตทางการเกษตร

แผนภูมิที่ 2 อัตราร้อยละของผู้มีงานทำ จำแนกตามภาคเกษตรกรรมและนอกภาคเกษตรกรรม เป็นรายไตรมาส พ.ศ. 2546

หน่วย: ร้อยละ

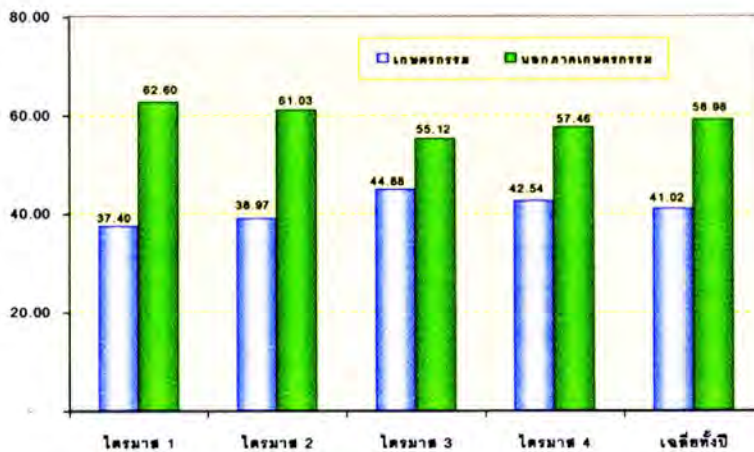

2.2.1 ลักษณะของอุตสาหกรรม

เมื่อพิจารณาลักษณะของการประกอบกิจกรรมของผู้มีงานทำตามประเภทอุตสาหกรรมต่าง ๆ เฉลี่ยทั้งปี พบว่า จากจำนวนผู้มีงานทำ 33.84 ล้านคน เป็นผู้มีงานทำในภาคเกษตรกรรมประมาณ 13.88 ล้านคนหรือร้อยละ 41.0 ของจำนวนผู้มีงานทำทั้งสิ้น ส่วนผู้มีงานทำนอกภาคเกษตรกรรมประมาณ 19.96 ล้านคนหรือร้อยละ 59.0 โดยเป็นผู้มีงานทำในสาขาการผลิตมากที่สุด รองลงมาเป็นสาขาการค้าส่ง ค้าปลีกฯ โรงแรมและภัตตาคาร และการก่อสร้าง ตามลำดับ

ถ้าพิจารณาในแต่ละช่วงของปี พบว่า ไตรมาสที่ 1 และ 2 ซึ่งเป็นช่วงนอกฤดูการเกษตรมีจำนวนผู้มีงานทำประมาณ 32.76 และ 33.36 ล้านคน ตามลำดับ เป็นผู้มีงานทำในภาคเกษตรกรรมประมาณ 12.25 และ 13 ล้านคนหรือร้อยละ 37.4 และ 39.0 ส่วนผู้มีงานทำนอกภาคเกษตรกรรมมีประมาณ 20.51 และ 20.36 ล้านคนหรือร้อยละ 62.6 และ 61.0 โดยเป็นผู้มีงานทำในสาขาการผลิตมากที่สุด สำหรับไตรมาสที่ 3 และ 4 ซึ่งเป็นช่วงฤดูการเกษตรและการเก็บเกี่ยวผลผลิตทางการเกษตรมีจำนวนผู้มีงานทำเพิ่มขึ้นเป็น 34.68 ล้านคน และ 34.56 ล้านคน มีกำลังแรงงานเคลื่อนย้ายเข้าสู่ภาคเกษตรกรรมจึงส่งผลให้จำนวนผู้มีงานทำในภาคเกษตรกรรมเพิ่มขึ้นประมาณ 15.56 ล้านคน และ 14.70 ล้านคนหรือร้อยละ 44.9 และ 42.5 ส่วนผู้มีงานทำนอกภาคเกษตรกรรมประมาณ 19.12 ล้านคน และ 19.86 ล้านคน หรือร้อยละ 55.1 และ 57.5 โดยเป็นผู้มีงานทำในสาขาการผลิตมากที่สุด สำหรับสาขาการก่อสร้างมีการเปลี่ยนแปลงค่อนข้างมากเมื่อเปรียบเทียบกับสาขาอื่น ๆ

ตารางที่ 2 จำนวนและอัตราร้อยละของผู้มีงานทำ จำแนกตามอุตสาหกรรม เป็นรายไตรมาส พ.ศ. 2546

อุตสาหกรรม	ไตรมาส 1		ไตรมาส 2		ไตรมาส 3		ไตรมาส 4		เฉลี่ยทั้งปี	
	จำนวน (พันคน)	อัตรา ร้อยละ	จำนวน (พันคน)	อัตรา ร้อยละ	จำนวน (พันคน)	อัตรา ร้อยละ	จำนวน (พันคน)	อัตรา ร้อยละ	จำนวน (พันคน)	อัตรา ร้อยละ
ยอดรวม	32,762.3	100.0	33,360.7	100.0	34,676.4	100.0	34,564.8	100.0	33,841.0	100.0
1. สาขาเกษตรกรรม	12,253.9	37.4	13,001.5	39.0	15,561.3	44.9	14,703.6	42.5	13,880.1	41.0
1.1 เกษตรกรรม การล่าสัตว์	11,757.0	35.9	12,559.0	37.6	15,146.0	43.7	14,237.2	41.2	13,424.8	39.7
1.2 การประมง	496.9	1.5	442.5	1.3	415.3	1.2	466.4	1.3	455.3	1.3
2. สาขานอกเกษตรกรรม	20,508.3	62.6	20,359.2	61.0	19,115.1	55.1	19,861.1	57.5	19,960.9	59.0
2.1 การทำเหมืองแร่ และเหมืองหิน	56.9	0.2	46.1	0.1	39.5	0.1	44.3	0.1	46.7	0.1
2.2 การผลิต	5,453.7	16.6	5,384.1	16.1	5,086.3	14.7	5,270.9	15.2	5,298.7	15.7
2.3 การไฟฟ้า ก๊าซ และประปา	85.0	0.3	84.0	0.3	105.1	0.3	105.2	0.3	94.8	0.3
2.4 การก่อสร้าง	2,082.5	6.4	2,101.8	6.3	1,614.1	4.7	1,724.4	5.0	1,880.7	5.6
2.5 การค้าส่งค้าปลีก ซ่อมยานยนต์	5,285.5	16.1	5,232.5	15.7	5,057.2	14.6	5,221.6	15.1	5,199.2	15.4
2.6 โรงแรม และภัตตาคาร	2,138.2	6.5	2,198.7	6.6	2,103.3	6.1	2,148.8	6.2	2,147.2	6.3
2.7 การขนส่ง สถานที่เก็บสินค้า	1,100.2	3.4	1,030.0	3.1	987.4	2.8	1,080.8	3.1	1,049.6	3.1
2.8 การเงินการธนาคาร	294.4	0.9	281.8	0.8	279.2	0.8	300.1	0.9	288.9	0.9
2.9 การค้าส่งหาจิวทรัพย์	541.1	1.7	561.9	1.7	567.4	1.6	559.3	1.6	557.4	1.6
2.10 การบริหารราชการแผ่นดิน	966.0	2.9	981.0	2.9	902.8	2.6	966.2	2.8	954.0	2.8
2.11 การศึกษา	1,006.7	3.1	954.2	2.9	957.1	2.8	974.0	2.8	973.0	2.9
2.12 การบริการสุขภาพ	510.0	1.6	514.9	1.5	518.0	1.5	514.3	1.5	514.3	1.5
2.13 การบริการชุมชน	719.1	2.2	713.1	2.1	621.1	1.8	674.8	2.0	682.0	2.0
2.14 บริการคนรับใช้	250.6	0.8	263.1	0.8	254.7	0.7	253.9	0.7	255.6	0.8
2.15 องค์การระหว่างประเทศ	1.4	0.0	0.5	0.0	1.0	0.0	1.2	0.0	1.0	0.0
2.16 ไม่ทราบ	17.0	0.1	11.6	0.0	21.1	0.1	21.3	0.1	17.7	0.1

2.2.2 ลักษณะของอาชีพ

เมื่อพิจารณาอาชีพที่สำคัญของประชากรที่มีงานทำในรอบปี จากค่าเฉลี่ยทั้งปี พบว่า ผู้มีงานทำประกอบอาชีพเกษตรกรรมมากที่สุด (รวมชาวประมง ผู้ล่าสัตว์ ป่าไม้) ประมาณ 10.28 ล้านคนหรือร้อยละ 35.9 รองลงมาคือพนักงานบริการและพนักงานในร้านค้าและตลาดประมาณ 4.59 ล้านคนหรือร้อยละ 13.5 อาชีพพื้นฐานต่าง ๆ ในด้านการขายและการให้บริการประมาณ 4.73 ล้านคนหรือร้อยละ 12.8 ผู้ปฏิบัติงานด้านความสามารถทางฝีมือและธุรกิจการค้าที่เกี่ยวข้องประมาณ 4.32 ล้านคนหรือร้อยละ 11.9 ส่วนที่เหลือกระจายอยู่ในอาชีพต่าง ๆ

แผนภูมิที่ 3 อัตราร้อยละของผู้มีงานทำ จำแนกตามอาชีพ พ.ศ. 2546

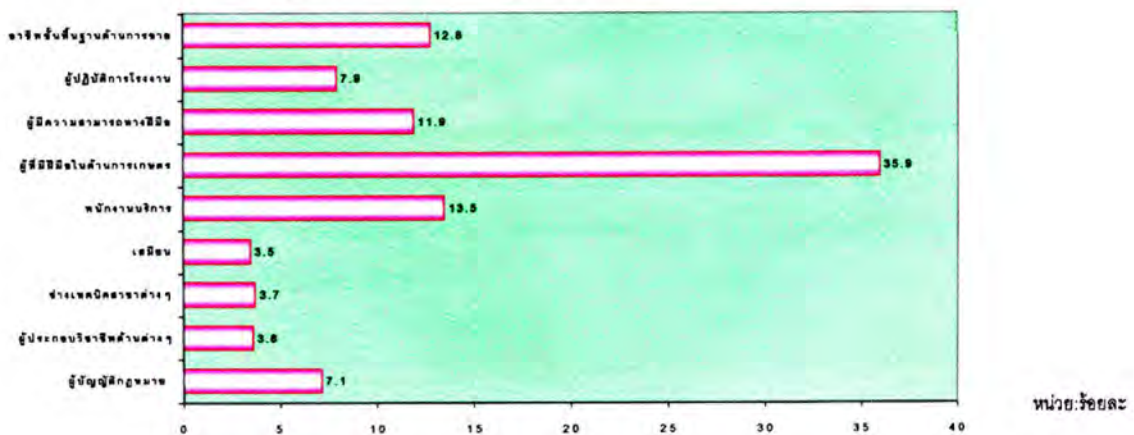

พิจารณาในแต่ละช่วงของปี พบว่า ผู้มีงานทำประกอบอาชีพเกษตรกรรมมากที่สุดในทุกไตรมาส รองลงมาคือพนักงานบริการและพนักงานในร้านค้าและตลาด อาชีพขั้นพื้นฐานต่าง ๆ ในด้านการขายและการให้บริการ และผู้ปฏิบัติงานด้านความสามารถทางฝีมือและธุรกิจการค้าที่เกี่ยวข้อง ส่วนที่เหลือกระจายอยู่ในอาชีพต่าง ๆ

เมื่อเปรียบเทียบอาชีพของผู้มีงานทำระหว่างช่วงฤดูการเกษตรกับนอกฤดูการเกษตรพบว่า ผู้มีงานทำที่มีอาชีพเกษตรกรรม ในไตรมาสที่ 1 และ 2 ซึ่งเป็นช่วงฤดูแล้งนอกฤดูการเกษตรมีจำนวนน้อยกว่า ช่วงไตรมาสที่ 3 และ 4 ซึ่งเป็นช่วงฤดูการเกษตร ในทำนองเดียวกัน ผู้มีงานทำที่มีอาชีพเป็นพนักงานบริการและพนักงานในร้านค้าและตลาดจะมีจำนวนลดลงในช่วงฤดูการเกษตร เนื่องจากผู้มีงานทำในกลุ่มนี้เคลื่อนย้ายเข้าสู่ภาคเกษตรกรรม จึงทำให้เห็นความเปลี่ยนแปลงอย่างชัดเจนของอาชีพเหล่านี้ตามฤดูกาล ส่วนอาชีพอื่น ๆ นอกจากนี้มีการเปลี่ยนแปลงเล็กน้อย

ตารางที่ 3 จำนวนและอัตราร้อยละของผู้มีงานทำ จำแนกตามอาชีพ เป็นรายไตรมาส พ.ศ. 2546

อาชีพ	ไตรมาส 1	ไตรมาส 2	ไตรมาส 3	ไตรมาส 4	เฉลี่ยทั้งปี
หน่วย : พันคน					
ยอดรวม	32,762.3	33,360.7	34,676.4	34,564.8	33,841.0
1. ผู้บัญญัติกฎหมาย ข้าราชการอาวุโส	2,472.3	2,431.5	2,360.5	2,412.3	2,419.2
2. ผู้ประกอบวิชาชีพด้านต่างๆ	1,229.2	1,199.1	1,204.7	1,252.8	1,221.4
3. ผู้ประกอบวิชาชีพทางเทคนิคสาขาต่างๆ และอาชีพที่เกี่ยวข้อง	1,242.2	1,285.3	1,251.7	1,262.3	1,260.4
4. เสมียน	1,151.9	1,173.2	1,177.6	1,193.9	1,174.1
5. พนักงานบริการและพนักงานในร้านค้า	4,585.0	4,567.8	4,474.3	4,615.2	4,560.6
6. ผู้ปฏิบัติงานที่มีฝีมือในด้านการเกษตร	10,276.7	11,342.2	14,299.0	12,734.9	12,163.2
7. ผู้ปฏิบัติงานด้านความสามารถทางฝีมือ	4,320.6	4,256.1	3,699.9	3,814.6	4,022.8
8. ผู้ปฏิบัติการโรงงานและเครื่องจักรและผู้ปฏิบัติงานด้านการประกอบ	2,731.0	2,698.2	2,608.6	2,685.9	2,680.9
9. อาชีพขั้นพื้นฐานต่างๆ ในด้านการขาย	4,733.6	4,397.7	3,586.4	4,573.2	4,322.7
10. อาชีพซึ่งมิได้จำแนกไว้ในหมวดอื่น	19.9	9.6	13.7	19.7	15.7
หน่วย : อัตราร้อยละ					
ยอดรวม	100.0	100.0	100.0	100.0	100.0
1. ผู้บัญญัติกฎหมาย ข้าราชการอาวุโส	7.5	7.3	6.8	7.0	7.1
2. ผู้ประกอบวิชาชีพด้านต่างๆ	3.8	3.6	3.5	3.6	3.6
3. ผู้ประกอบวิชาชีพทางเทคนิคสาขาต่างๆ และอาชีพที่เกี่ยวข้อง	3.8	3.9	3.6	3.7	3.7
4. เสมียน	3.5	3.5	3.4	3.5	3.5
5. พนักงานบริการและพนักงานในร้านค้า	14.0	13.7	12.9	13.4	13.5
6. ผู้ปฏิบัติงานที่มีฝีมือในด้านการเกษตร	31.4	34.0	41.2	36.8	35.9
7. ผู้ปฏิบัติงานด้านความสามารถทางฝีมือ	13.2	12.8	10.7	11.0	11.9
8. ผู้ปฏิบัติการโรงงานและเครื่องจักร	8.3	8.1	7.5	7.8	7.9
9. อาชีพขั้นพื้นฐานต่างๆ ในด้านการขาย	14.4	13.2	10.3	13.2	12.8
10. อาชีพซึ่งมิได้จำแนกไว้ในหมวดอื่น	0.1	0.0	0.0	0.1	0.0

2.2.3 ลักษณะของสถานภาพการทำงาน

เมื่อพิจารณาสถานภาพการทำงานของผู้มีงานทำ จากค่าเฉลี่ยทั้งปี พบว่า ผู้มีงานทำมีสถานภาพเป็นลูกจ้าง(ลูกจ้างรัฐบาลและลูกจ้างเอกชน)มากที่สุดประมาณ 14.66 ล้านคนหรือร้อยละ 43.3 ของจำนวนผู้มีงานทำทั้งสิ้น รองลงมาเป็นผู้ทำงานส่วนตัวประมาณ 10.64 ล้านคนหรือร้อยละ 31.4 และทำงานให้ครอบครัวโดยไม่ได้รับค่าจ้างประมาณ 7.37 ล้านคนหรือร้อยละ 21.8

แผนภูมิที่ 4 อัตราร้อยละของผู้มีงานทำ จำแนกตามสถานภาพการทำงาน พ.ศ. 2546

หน่วย: ร้อยละ

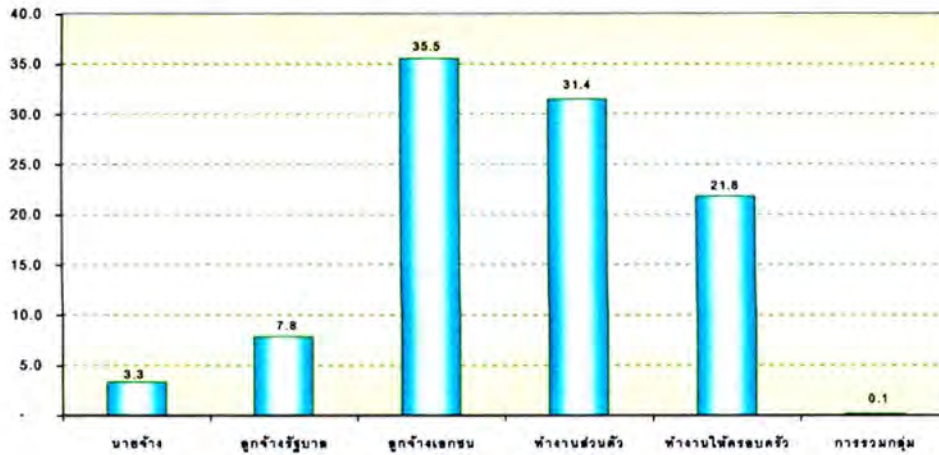

เมื่อพิจารณาในแต่ละช่วงของปี พบว่า ผู้มีงานทำยังคงมีสถานภาพเป็นลูกจ้างมากที่สุดในทุกไตรมาสซึ่งมีสัดส่วนประมาณครึ่งหนึ่งของจำนวนผู้มีงานทำที่อยู่ในสถานภาพการทำงานอื่นๆ รองลงมาเป็นผู้ทำงานส่วนตัว เป็นผู้ทำงานให้ครอบครัวโดยไม่ได้รับค่าจ้าง นายจ้าง และการรวมกลุ่ม ตามลำดับ

จะเห็นได้ว่า ไตรมาสที่ 1 และ 2 ซึ่งเป็นช่วงนอกฤดูการเกษตร ผู้มีงานทำมีสถานภาพเป็นผู้ทำงานให้ครอบครัวโดยไม่ได้รับค่าจ้าง มีจำนวนน้อย และเพิ่มขึ้นในไตรมาสที่ 3 และ 4 ซึ่งเป็นช่วงฤดูการเกษตร เนื่องจากผู้มีงานทำในกลุ่มนี้โดยเฉพาะครัวเรือนเกษตรกรจะกลับมาช่วยครัวเรือนทำการเกษตร และเมื่อถึงฤดูแล้ง แรงงานส่วนนี้จะกลับไปทำงานเป็นลูกจ้างเหมือนเดิม

ตารางที่ 4 จำนวนและอัตราร้อยละของผู้มีงานทำ จำแนกตามสถานภาพการทำงาน เป็นรายไตรมาส พ.ศ. 2546

สถานภาพการทำงาน	ไตรมาส 1		ไตรมาส 2		ไตรมาส 3		ไตรมาส 4		เฉลี่ยทั้งปี	
	จำนวน (พันคน)	อัตรา ร้อยละ	จำนวน (พันคน)	อัตรา ร้อยละ	จำนวน (พันคน)	อัตรา ร้อยละ	จำนวน (พันคน)	อัตรา ร้อยละ	จำนวน (พันคน)	อัตรา ร้อยละ
ยอดรวม	32,762.3	100.0	33,360.7	100.0	34,676.4	100.0	34,564.8	100.0	33,841.0	100.0
1. นายจ้าง	1,105.8	3.4	1,076.7	3.2	1,134.7	3.3	1,154.3	3.3	1,117.9	3.3
2. ลูกจ้างรัฐบาล	2,657.9	8.1	2,637.8	7.9	2,590.6	7.5	2,690.2	7.8	2,644.1	7.8
3. ลูกจ้างเอกชน	12,310.2	37.6	12,180.8	36.5	11,467.9	33.1	12,121.9	35.1	12,020.2	35.5
4. ทำงานส่วนตัว	10,312.1	31.5	10,569.2	31.7	10,919.0	31.5	10,757.9	31.1	10,639.6	31.4
5. ทำงานให้ครอบครัว	6,324.5	19.3	6,847.9	20.5	8,531.9	24.6	7,781.6	22.5	7,371.5	21.8
6. การรวมกลุ่ม	51.7	0.2	48.2	0.1	32.3	0.1	58.9	0.2	47.8	0.1

2.2.4 ลักษณะของการศึกษาที่สำเร็จ

เมื่อพิจารณาระดับการศึกษาของผู้มีงานทำในรอบปี จากค่าเฉลี่ยทั้งปี พบว่า ผู้มีงานทำสำเร็จการศึกษาในระดับประถมศึกษาและต่ำกว่าเป็นส่วนใหญ่ประมาณ 21.41 ล้านคนหรือร้อยละ 59.8 รองลงมาเป็นกลุ่มผู้มีงานทำที่มีการศึกษาระดับกลาง คือมีการศึกษาระดับมัธยมศึกษาและอาชีวศึกษาประมาณ 8.22 ล้านคนหรือร้อยละ 24.3 และระดับอุดมศึกษาประมาณ 4.11 ล้านคนหรือร้อยละ 12.1

แผนภูมิที่ 5 อัตราร้อยละของผู้มีงานทำ จำแนกตามระดับการศึกษา พ.ศ. 2546
หน่วย: ร้อยละ

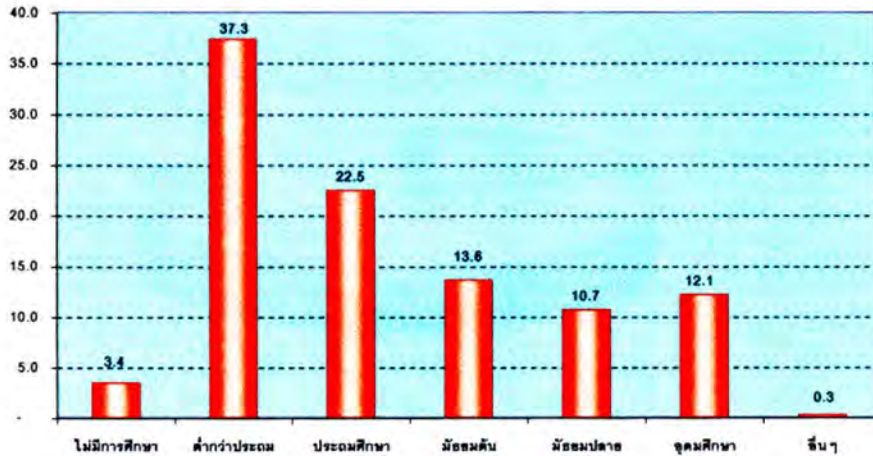

พิจารณาในแต่ละช่วงของปี พบว่า ผู้มีงานทำ สำเร็จการศึกษาในระดับประถมศึกษาและต่ำกว่ามากที่สุดในทุกไตรมาสคิดเป็นสัดส่วนเกินกว่าครึ่งของจำนวนผู้มีงานทำทั้งหมด รองลงมา มีการศึกษาระดับมัธยมศึกษาและอาชีวศึกษา และผู้มีการศึกษาในระดับอุดมศึกษา จะเห็นได้ว่าแรงงานของประเทศไทยยังคงเป็นแรงงานที่อยู่ในกลุ่มของผู้ที่มีการศึกษาในระดับค่อนข้างต่ำ

ตารางที่ 5 จำนวนและอัตราร้อยละของผู้มีงานทำ จำแนกตามระดับการศึกษา เป็นรายไตรมาส พ.ศ. 2546

ระดับการศึกษาที่สำเร็จ	ไตรมาส 1		ไตรมาส 2		ไตรมาส 3		ไตรมาส 4		เฉลี่ยทั้งปี	
	จำนวน (พันคน)	อัตรา ร้อยละ	จำนวน (พันคน)	อัตรา ร้อยละ	จำนวน (พันคน)	อัตรา ร้อยละ	จำนวน (พันคน)	อัตรา ร้อยละ	จำนวน (พันคน)	อัตรา ร้อยละ
ขอรวม	32,762.3	100.0	33,360.7	100.0	34,676.4	100.0	34,564.8	100.0	33,841.0	100.0
1. ไม่มีการศึกษา	1,144.1	3.5	1,151.4	3.5	1,203.8	3.5	1,166.2	3.4	1,166.4	3.4
2. ต่ำกว่าประถมศึกษา	12,353.8	37.7	12,415.0	37.2	12,959.7	37.4	12,811.9	37.1	12,635.1	37.3
3. ประถมศึกษา	7,375.0	22.5	7,386.9	22.1	7,937.7	22.9	7,740.5	22.4	7,610.0	22.5
4. มัธยมศึกษาตอนต้น	4,331.0	13.2	4,605.9	13.8	4,748.7	13.7	4,753.2	13.8	4,609.7	13.6
5. มัธยมศึกษาตอนปลาย	3,445.8	10.5	3,688.1	11.1	3,603.3	10.4	3,704.0	10.7	3,610.3	10.7
6. อุดมศึกษา	4,005.2	12.2	4,018.0	12.0	4,121.8	11.9	4,283.3	12.4	4,107.0	12.1
7. อื่นๆ	107.5	0.4	95.4	0.3	101.5	0.3	105.9	0.3	102.5	0.3

2.2.5 ลักษณะของจำนวนชั่วโมงทำงาน

เมื่อพิจารณาถึงชั่วโมงทำงานของผู้มีงานทำต่อสัปดาห์จากค่าเฉลี่ยทั้งปี พบว่า ส่วนใหญ่ทำงานตั้งแต่ 35 ชั่วโมงขึ้นไป ซึ่งถือว่าเป็นผู้ทำงานเต็มที่ในเรื่องชั่วโมงทำงาน ประมาณ 27.60 ล้านคนหรือร้อยละ 81.5 ผู้ที่ทำงาน 1-34 ชั่วโมงประมาณ 5.47 ล้านคนหรือร้อยละ 16.2 ที่เหลือเป็นผู้ไม่ได้ทำงานในระหว่าง 7 วันก่อนวันสัมภาษณ์ แต่มีงานประจำซึ่งถือว่าในระหว่าง 7 วันก่อนวันสัมภาษณ์ไม่มีชั่วโมงทำงาน (0 ชั่วโมง)

แผนภูมิที่ 6 อัตราร้อยละของผู้มีงานทำ จำแนกตามชั่วโมงทำงานต่อสัปดาห์ พ.ศ. 2546

หน่วย: ร้อยละ

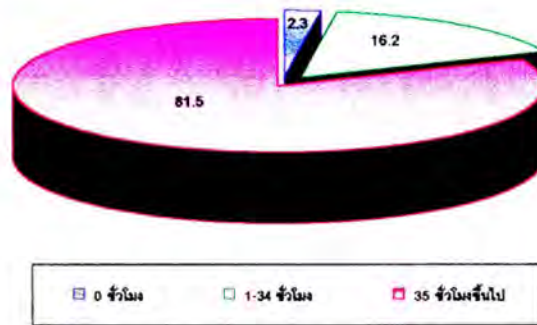

พิจารณาในแต่ละช่วงของปี พบว่า ทุกไตรมาส ส่วนใหญ่ทำงานตั้งแต่ 35 ชั่วโมงขึ้นไป คือ ร้อยละ 76.3 81.2 85.4 และ 83.0 ตามลำดับ และทำงาน 1-34 ชั่วโมง ร้อยละ 20.3 15.6 13.7 และ 15.3 ที่เหลือเป็นผู้ที่ไม่ได้ทำงานในระหว่าง 7 วันก่อนวันสัมภาษณ์ แต่เป็นผู้มีงานประจำ จะเห็นได้ว่าผู้ที่ทำงานตั้งแต่ 35 ชั่วโมงขึ้นไปมีจำนวนเพิ่มขึ้นทุกไตรมาสเมื่อเทียบกับไตรมาสที่ 1 ในขณะที่ผู้ทำงาน 1-34 ชั่วโมงและผู้ที่ไม่ได้มีชั่วโมงทำงานจะมีจำนวนลดลงทุกไตรมาสเมื่อเทียบกับไตรมาสที่ 1 เช่นเดียวกัน คาดว่าเป็นผลสืบเนื่องจากภาวะการฟื้นตัวของเศรษฐกิจ ส่งผลให้ประชากรใช้เวลาในการทำงานมากขึ้น

ตารางที่ 6 จำนวนและอัตราร้อยละของผู้มีงานทำ จำแนกตามชั่วโมงการทำงานต่อสัปดาห์ เป็นรายไตรมาส พ.ศ. 2546

ชั่วโมงการทำงาน	ไตรมาส 1		ไตรมาส 2		ไตรมาส 3		ไตรมาส 4		เฉลี่ยทั้งปี	
	จำนวน (พันคน)	อัตรา ร้อยละ	จำนวน (พันคน)	อัตรา ร้อยละ	จำนวน (พันคน)	อัตรา ร้อยละ	จำนวน (พันคน)	อัตรา ร้อยละ	จำนวน (พันคน)	อัตรา ร้อยละ
ยอดรวม	32,762.3	100.0	33,360.7	100.0	34,676.4	100.0	34,564.8	100.0	33,841.0	100.0
0 ชั่วโมง	1,102.8	3.4	1,074.7	3.2	301.5	0.9	600.8	1.7	770.0	2.3
1-34 ชั่วโมง	6,653.2	20.3	5,209.1	15.6	4,753.2	13.7	5,267.7	15.3	5,470.8	16.2
35 ชั่วโมงขึ้นไป	25,006.3	76.3	27,076.9	81.2	29,621.7	85.4	28,696.3	83.0	27,600.2	81.5

2.3 ภาวะการว่างงานของประชากร

เมื่อพิจารณาถึงลักษณะที่น่าสนใจของผู้ว่างงานจากค่าเฉลี่ยทั้งปี พบว่า มีจำนวนผู้ว่างงานทั่วประเทศประมาณ 7.5 แสนคน ซึ่งลดลงจากปีที่แล้วประมาณ 7 หมื่นคน จาก 8.2 แสนคน เป็น 7.5 แสนคน เมื่อพิจารณาในแต่ละช่วงของปี พบว่า ไตรมาสที่ 1 มีจำนวนผู้ว่างงานประมาณ 9.7 แสนคน ไตรมาสที่ 2 ประมาณ 8.7 แสนคน ไตรมาสที่ 3 ซึ่งมีจำนวนน้อยที่สุดในรอบปี ประมาณ 5.4 แสนคน และไตรมาสที่ 4 ประมาณ 6.4 แสนคน จะเห็นได้ว่าช่วงไตรมาสที่ 1 และ 2 มีจำนวนผู้ว่างงานมาก เนื่องจากเป็นช่วงฤดูแล้งนอกฤดูกาลเกษตร ประกอบกับมีจำนวนแรงงานเพิ่งจบการศึกษาใหม่ แต่จำนวนผู้ว่างงานจะลดลงในไตรมาสที่ 3 และ 4 เนื่องจากเป็นช่วงฤดูกาลเกษตรและการเก็บเกี่ยวผลผลิตทางการเกษตร

แผนภูมิที่ 7 อัตราการว่างงานเฉลี่ย จำแนกตามรายภาค พ.ศ. 2546

หน่วย: ร้อยละ

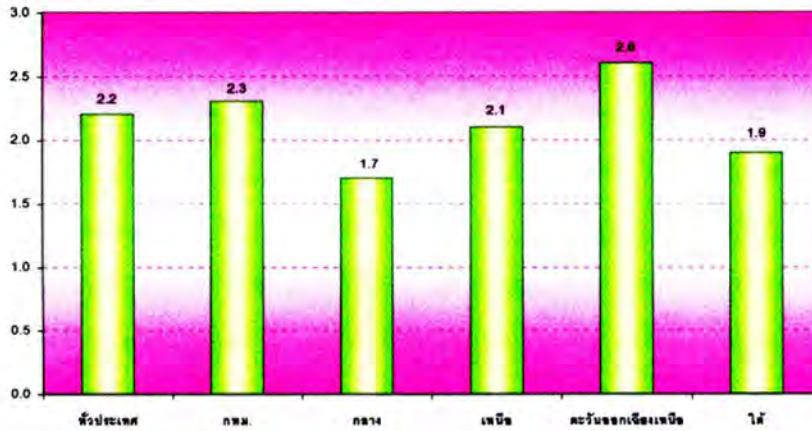

พิจารณาอัตราการว่างงานเป็นรายภาค ตลอดทั้งปี พบว่า ไตรมาสที่ 1 และ 2 ภาคตะวันออกเฉียงเหนือเป็นภาคที่มีอัตราการว่างงานสูงสุด คือประมาณร้อยละ 4.2 และ 3.4 ซึ่งอัตราการว่างงานค่อนข้างสูงเนื่องมาจากช่วงเวลาดังกล่าวเป็นช่วงนอกฤดูการเกษตร แต่เมื่อถึงฤดูการเกษตรและเก็บเกี่ยว ผลผลิตทางการเกษตรในไตรมาสที่ 3 และ 4 พบว่า กรุงเทพมหานคร มีอัตราการว่างงานสูงกว่าทุกภาค คือประมาณร้อยละ 2.2 ในทั้งสองไตรมาส จะเห็นได้ว่าแรงงานของประเทศที่กระจายอยู่ตามภาคต่างๆ โดยเฉพาะภาคตะวันออกเฉียงเหนือ เมื่อเสร็จสิ้นจากการเกษตรแล้ว จะเคลื่อนย้ายเข้าสู่เมืองใหญ่เพื่อทำงานอื่น สำหรับภาคกลางมีอัตราการว่างงานของประชากรค่อนข้างต่ำสุดตลอดทั้งปี เนื่องจากภาคกลางเป็นภาคที่มีพื้นที่สามารถทำการเกษตรได้ตลอดทั้งปี มีแหล่งน้ำและระบบการชลประทานที่ดี ประกอบกับมีโรงงานอุตสาหกรรมตั้งอยู่โดยรอบเขตกรุงเทพมหานคร และปริมณฑล

ตารางที่ 7 จำนวนและอัตราการว่างงาน จำแนกตามรายภาค เป็นรายไตรมาส พ.ศ. 2546

ภาค	ไตรมาส 1	ไตรมาส 2	ไตรมาส 3	ไตรมาส 4	เฉลี่ยทั้งปี
จำนวน (พันคน)					
ทั่วประเทศ	968.9	865.1	543.7	639.0	754.2
กทม.	117.7	106.5	98.8	99.5	105.6
กลาง	146.1	150.6	130.2	135.2	140.5
เหนือ	153.5	154.3	102.7	131.2	135.4
ตะวันออกเฉียงเหนือ	449.1	379.3	136.1	187.9	288.1
ใต้	102.5	74.5	76.0	85.2	84.6
อัตราการว่างงาน					
ทั่วประเทศ	2.8	2.5	1.5	1.8	2.2
กทม.	2.6	2.3	2.2	2.2	2.3
กลาง	1.8	1.8	1.6	1.6	1.7
เหนือ	2.5	2.4	1.6	2.0	2.1
ตะวันออกเฉียงเหนือ	4.2	3.4	1.2	1.6	2.6
ใต้	2.3	1.6	1.7	1.9	1.9

2.3.1 ตามอุตสาหกรรมที่เคยทำมาก่อน

เมื่อพิจารณาผู้ว่างงานจากประสบการณ์การทำงานตามอุตสาหกรรมที่เคยทำ ในรอบปีจากค่าเฉลี่ยทั้งปี พบว่า ส่วนใหญ่เป็นผู้ว่างงานที่เคยทำงานมาก่อนถึงร้อยละ 67.6 ในจำนวนนี้ เป็นผู้ว่างงานที่มาจากภาคเกษตรกรรม ร้อยละ 33.1 ของจำนวนผู้ว่างงานที่เคยทำงานมาก่อน และนอกภาคเกษตรกรรม ร้อยละ 66.9 โดยมาจากอุตสาหกรรมสาขาการผลิตมากที่สุด สำหรับผู้ว่างงานที่ไม่เคยทำงานมาก่อนมีประมาณ ร้อยละ 32.4 จากผลการสำรวจในแต่ละช่วงของปี พบว่า ส่วนใหญ่เป็นผู้ว่างงานที่เคยทำงานมาก่อนในทุกไตรมาส ซึ่งเป็นผู้ว่างงานที่มาจากภาคเกษตรกรรม ร้อยละ 42.0 36.0 23.3 และ 22.5 ของจำนวนผู้ว่างงานที่เคยทำงานมาก่อน และนอกภาคเกษตรกรรม ร้อยละ 58.0 64.0 76.7 และ 77.5 โดยมาจากอุตสาหกรรมสาขาการผลิตมากที่สุด รองลงมาคือ สาขาการก่อสร้าง และสาขาการขายส่ง การขายปลีก การซ่อมยานยนต์ ส่วนที่เหลือกระจายอยู่ในอุตสาหกรรมอื่นๆ สำหรับผู้ว่างงานที่ไม่เคยทำงานมาก่อนมีประมาณร้อยละ 27.0 35.1 40.0 และ 30.5 ตามลำดับ

ตารางที่ 8 จำนวนและอัตราร้อยละของผู้ว่างงาน จำแนกตามประสบการณ์การทำงานและสาขาอุตสาหกรรมที่เคยทำ เป็นรายไตรมาส พ.ศ. 2546

อุตสาหกรรม	ไตรมาส 1		ไตรมาส 2		ไตรมาส 3		ไตรมาส 4		เฉลี่ยทั้งปี	
	จำนวน (พันคน)	อัตรา ร้อยละ	จำนวน (พันคน)	อัตรา ร้อยละ	จำนวน (พันคน)	อัตรา ร้อยละ	จำนวน (พันคน)	อัตรา ร้อยละ	จำนวน (พันคน)	อัตรา ร้อยละ
ยอดรวม	968.9	100.0	865.1	100.0	543.7	100.0	639.0	100.0	754.2	100.0
ไม่เคยทำงานมาก่อน	261.8	27.0	303.4	35.1	217.3	40.0	195.2	30.5	244.4	32.4
เคยทำงานมาก่อน	707.2	73.0	561.8	64.9	326.4	60.0	443.8	69.5	509.8	67.6
1. ภาคเกษตรกรรม	297.2	30.7	202.3	23.4	76.2	14.0	99.8	15.6	168.8	22.4
2. ภาคนอกเกษตรกรรม	410.0	42.3	359.5	41.6	250.2	46.0	344.0	53.8	340.9	45.2
2.1 การผลิต	132.2	13.6	110.8	12.8	69.5	12.8	92.9	14.5	101.3	13.4
2.2 การก่อสร้าง	91.8	9.5	70.9	8.2	50.8	9.3	79.6	12.5	73.3	9.7
2.3 การขายส่ง ขายปลีก	70.5	7.3	79.9	9.2	49.9	9.2	57.2	8.9	64.4	8.5
2.4 โรงแรม และภัตตาคาร	35.9	3.7	31.4	3.6	24.9	4.6	39.2	6.1	32.9	4.4
2.5 การขนส่ง	20.0	2.1	15.4	1.8	13.4	2.5	11.7	1.8	15.1	2.0
2.6 อื่นๆ*	59.7	6.2	51.0	5.9	41.7	7.7	63.4	9.9	54.0	7.2

หมายเหตุ : * หมายถึง รวมการทำเหมืองแร่และเหมืองหิน การไฟฟ้า ก๊าซ และการประปา การเป็นตัวแทนทางการเงิน การบริการสุขภาพ และสังคมสงเคราะห์ การบริการชุมชน สังคมและส่วนบุคคล ลูกจ้างในครัวเรือนส่วนบุคคล โครงการระหว่างประเทศ และไมทราบ

2.3.2 ตามระดับการศึกษาที่สำเร็จ

เมื่อพิจารณาอัตราการว่างงานตามระดับการศึกษาที่สำเร็จ พบว่าผู้ที่สำเร็จการศึกษาระดับอุดมศึกษามีอัตราการว่างงานมากที่สุด ร้อยละ 3.9 รองลงมาคือ ระดับมัธยมศึกษาตอนปลาย ร้อยละ 3.3 ระดับมัธยมศึกษาตอนต้น ร้อยละ 3.1 ระดับประถมศึกษา ร้อยละ 2.5 ไม่มีการศึกษา ร้อยละ 1.5 ต่ำกว่าประถมศึกษา ร้อยละ 0.8 เมื่อเปรียบเทียบกับปีที่ผ่านมา พบว่าอัตราการว่างงานลดลงในทุกระดับการศึกษาที่สำเร็จ โดยเฉพาะระดับประถมศึกษาและระดับมัธยมศึกษาตอนปลายซึ่งลดลงมากที่สุด

แผนภูมิที่ 8 อัตราการว่างงาน จำแนกตามการศึกษาที่สำเร็จ พ.ศ. 2546

หน่วย: ร้อยละ

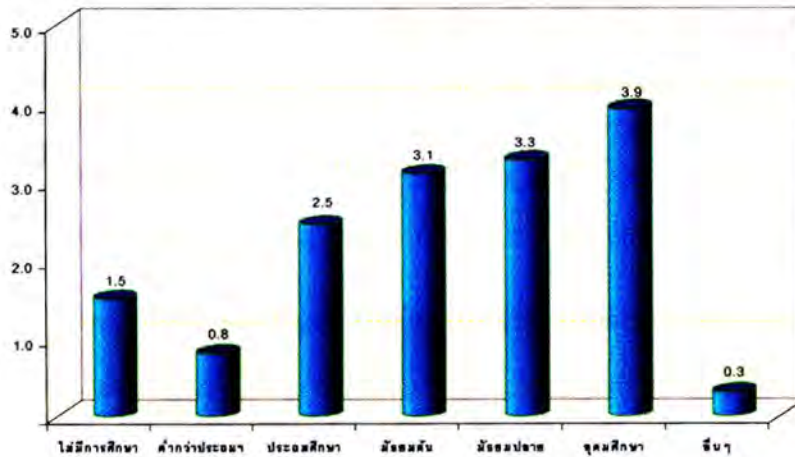

เมื่อพิจารณาในแต่ละช่วงของปี พบว่า ไตรมาสที่ 1 ผู้ที่สำเร็จการศึกษาระดับมัธยมศึกษาตอนปลายมีอัตราการว่างงานมากที่สุด ร้อยละ 4.2 รองลงมาคือ ระดับมัธยมศึกษาตอนต้น ร้อยละ 4.0 และระดับอุดมศึกษา ร้อยละ 3.9 ไตรมาสที่ 2 ผู้ที่สำเร็จการศึกษาระดับอุดมศึกษามีอัตราการว่างงานมากที่สุด ร้อยละ 4.6 ซึ่งเป็นอัตราการว่างงานที่สูงที่สุดในรอบปี รองลงมาคือ ระดับมัธยมศึกษาตอนปลาย ร้อยละ 4.0 และระดับมัธยมศึกษาตอนต้น ร้อยละ 3.4 ไตรมาสที่ 3 ผู้ที่สำเร็จการศึกษาระดับอุดมศึกษามีอัตราการว่างงานมากที่สุด ร้อยละ 3.9 รองลงมาคือ ระดับมัธยมศึกษาตอนปลาย ร้อยละ 2.4 และระดับมัธยมศึกษาตอนต้น ร้อยละ 2.2 ซึ่งในไตรมาสที่ 3 อัตราการว่างงานจะน้อยที่สุดในรอบปี ไตรมาสที่ 4 ผู้ที่สำเร็จการศึกษาระดับอุดมศึกษามีอัตราการว่างงานมากที่สุด ร้อยละ 3.3 รองลงมาคือ ระดับมัธยมศึกษาตอนต้น ร้อยละ 2.8 และระดับมัธยมศึกษาตอนปลาย ร้อยละ 2.5 จะเห็นได้ว่าผู้ว่างงานส่วนใหญ่เป็นผู้สำเร็จการศึกษาในระดับอุดมศึกษา ซึ่งเป็นการศึกษาในระดับที่ค่อนข้างสูง

ตารางที่ 9 อัตราการว่างงาน จำแนกตามระดับการศึกษาที่สำเร็จ เป็นรายไตรมาส พ.ศ. 2546

หน่วย: ร้อยละ

ระดับการศึกษาที่สำเร็จ	ไตรมาส 1	ไตรมาส 2	ไตรมาส 3	ไตรมาส 4	เฉลี่ยทั้งปี
ยอดรวม	2.8	2.5	1.5	1.8	2.2
1. ไม่มีการศึกษา	1.9	1.6	0.8	1.8	1.5
2. ต่ำกว่าประถมศึกษา	1.2	0.8	0.5	0.7	0.8
3. ประถมศึกษา	3.8	2.9	1.4	1.7	2.5
4. มัธยมศึกษาตอนต้น	4.0	3.4	2.2	2.8	3.1
5. มัธยมศึกษาตอนปลาย	4.2	4.0	2.4	2.5	3.3
6. อุดมศึกษา	3.9	4.6	3.9	3.3	3.9
7. อื่นๆ	0.0	0.1	0.6	0.5	0.3

3.การวิเคราะห์ความเปลี่ยนแปลงลักษณะสำคัญของกำลังแรงงาน จากการสำรวจภาวะการทำงานของประชากร พ.ศ. 2542-2546

การวิเคราะห์ความเปลี่ยนแปลงของกำลังแรงงานในช่วงปี พ.ศ. 2542-2546 จะพิจารณาเปรียบเทียบข้อมูลเฉลี่ยทั้งปี โดยนำข้อมูลทั้ง 4 ไตรมาสของการสำรวจมาทำการหาค่าเฉลี่ยสำหรับ พ.ศ. 2544-2546 ได้มีการสำรวจเป็นรายเดือนจึงใช้ข้อมูลเดือน ก.พ. พ.ศ. ๕.ค. และ พ.ย. มาทำการหาค่าเฉลี่ยให้สามารถพิจารณาภาพรวมของปี เพื่อศึกษาการเปลี่ยนแปลงของกำลังแรงงานตามลักษณะต่างๆที่สำคัญ

3.1 ความเปลี่ยนแปลงของประชากรและโครงสร้างของกำลังแรงงาน

จากผลการสำรวจ ตั้งแต่ พ.ศ. 2542-2546 เมื่อนำโครงสร้างของกำลังแรงงานมาพิจารณาเปรียบเทียบ พบว่า พ.ศ. 2542 มีประชากรทั้งสิ้นประมาณ 61.78 ล้านคน พ.ศ. 2543 ประมาณ 62.40 ล้านคน พ.ศ. 2544 ประมาณ 62.94 ล้านคน พ.ศ. 2545 ประมาณ 63.46 ล้านคน และ พ.ศ. 2546 ประมาณ 64.00 ล้านคน โดยประกอบด้วยผู้อยู่ในกำลังแรงงานปัจจุบันซึ่งในแต่ละปีมีแนวโน้มเพิ่มขึ้นอย่างต่อเนื่องเมื่อเทียบกับปีที่ผ่านมา ในปี พ.ศ. 2546 มีประมาณ 34.52 ล้านคน ผู้ที่รอฤดูกาลมีสัดส่วนเพียงเล็กน้อยและมีแนวโน้มลดลงทุกปี ในปี พ.ศ. 2546 มีจำนวนเพียง 3.3 แสนคน ผู้ไม่อยู่ในกำลังแรงงาน อายุ 15 ปีขึ้นไปในแต่ละปีจะมีแนวโน้มเพิ่มขึ้นเล็กน้อย และผู้ที่มีอายุต่ำกว่า 15 ปีในแต่ละปีจะมีจำนวนค่อนข้างคงที่ ประมาณ 16.00 ล้านคน เมื่อนำผู้อยู่ในกำลังแรงงานมาพิจารณาเปรียบเทียบกับจำนวนประชากรทั้งประเทศ พบว่า สัดส่วนผู้อยู่ในกำลังแรงงานรวมต่อประชากรดังนี้ พ.ศ. 2542 ร้อยละ 53.0 พ.ศ. 2543 ร้อยละ 53.2 พ.ศ. 2544 ร้อยละ 53.9 พ.ศ. 2545 ร้อยละ 54.0 และ พ.ศ. 2546 ร้อยละ 54.5

แต่เมื่อพิจารณาถึงอัตราการมีส่วนร่วมในกำลังแรงงาน (Labor force participation rate) พบว่า พ.ศ. 2542 ร้อยละ 71.6 พ.ศ. 2543 ร้อยละ 71.5 พ.ศ. 2544 ร้อยละ 71.9 พ.ศ. 2545 ร้อยละ 71.9 และ พ.ศ. 2546 ร้อยละ 72.2 จะเห็นได้ว่าอัตราการมีส่วนร่วมในกำลังแรงงานมีแนวโน้มเพิ่มขึ้นทุกปี

สัดส่วนของกำลังแรงงานต่อประชากรตั้งแต่ พ.ศ. 2542-2546 มีแนวโน้มที่เพิ่มขึ้น ประชากรเข้าสู่กำลังแรงงานเพิ่มขึ้น ในขณะที่เดียวกันอัตราการมีส่วนร่วมในกำลังแรงงานกลับมีแนวโน้มที่ลดลงในช่วง พ.ศ. 2542-2543 คาดว่าเป็นผลกระทบสืบเนื่องจากภาวะวิกฤตทางเศรษฐกิจที่เป็นตัวจุดยั้งของผู้ที่จะเข้ามาในกำลังแรงงาน เป็นสาเหตุให้กำลังแรงงานที่จบการศึกษาใหม่กลับเข้าไปศึกษาต่อในระดับที่สูงขึ้น และปัญหาการเลิกจ้างงาน หรือมีสาเหตุอื่นๆที่ทำให้ส่วนที่เคยเป็นกำลังแรงงานออกไปนอกกำลังแรงงานจนกระทั่ง พ.ศ. 2544-2546 อัตราการมีส่วนร่วมในกำลังแรงงานเริ่มมีแนวโน้มเพิ่มขึ้นในทิศทางเดียวกันกับสัดส่วนของกำลังแรงงานต่อประชากร ซึ่งเป็นข้อน่าสังเกตว่า สถานการณ์แนวโน้มทางเศรษฐกิจเริ่มฟื้นตัว ประกอบกับนโยบายของรัฐบาลที่เข้ามาช่วยเหลือจึงทำให้เกิดการจ้างงานมากขึ้น

ตารางที่ 10 จำนวนประชากร จำแนกตามสถานภาพแรงงาน พ.ศ. 2542-2546

สถานภาพแรงงาน	2542		2543		2544		2545		2546	
	จำนวน (พันคน)	อัตรา ร้อยละ	จำนวน (พันคน)	อัตรา ร้อยละ	จำนวน (พันคน)	อัตรา ร้อยละ	จำนวน (พันคน)	อัตรา ร้อยละ	จำนวน (พันคน)	อัตรา ร้อยละ
ยอดรวม	61,778.7	100.0	62,404.7	100.0	62,935.9	100.0	63,460.6	100.0	64,006.2	100.0
กำลังแรงงานรวม	32,719.1	53.0	33,223.8	53.2	33,813.5	53.7	34,261.6	54.0	34,901.7	54.5
1. กำลังแรงงานปัจจุบัน	32,033.3	51.9	32,486.2	52.1	33,228.2	52.8	33,883.7	53.4	34,595.2	54.0
1.1 ผู้มีงานทำ	30,663.3	49.6	31,292.6	50.1	32,104.2	51.0	33,060.9	52.1	33,841.0	52.9
1.2 ผู้ว่างงาน	1,370.0	2.2	1,193.6	1.9	1,123.9	1.8	822.8	1.3	754.2	1.2
2. กำลังแรงงานที่รอดูกขาด	685.8	1.1	737.6	1.2	585.3	0.9	377.9	0.6	306.5	0.5
ผู้ไม่อยู่ในกำลังแรงงาน อายุ 15 ปีขึ้นไป	12,979.8	21.0	13,227.5	21.2	13,243.7	21.0	13,414.8	21.1	13,411.6	21.0
1. ทำงานบ้าน	3,926.6	6.4	3,927.3	6.3	4,001.6	6.4	4,040.9	6.4	4,040.9	6.3
2. เรียนหนังสือ	4,184.8	6.8	4,225.0	6.8	4,253.9	6.8	4,418.8	7.0	4,465.3	7.0
3. ยังเด็ก ขรา/ไม่สามารถทำงานได้	3,782.5	6.1	3,863.0	6.2	3,934.9	6.3	3,892.1	6.1	3,974.3	6.2
4. อื่น ๆ	1,085.8	1.8	1,212.1	1.9	1,053.3	1.7	1,063.0	1.7	931.2	1.5
ผู้มีอายุต่ำกว่า 15 ปี	16,079.9	26.0	15,953.5	25.6	15,878.8	25.2	15,784.2	24.9	15,692.8	24.5
อัตราการมีส่วนร่วมในกำลังแรงงาน	71.6		71.5		71.9		71.9		72.2	
อัตราการว่างงาน	4.2		3.6		3.3		2.4		2.2	

3.2 ความเปลี่ยนแปลงของภาวะการมีงานทำของประชากร

จากผลการสำรวจตั้งแต่ พ.ศ. 2542-2546 พบว่า ภาวะการมีงานทำของประชากรทั้งประเทศมีแนวโน้มเพิ่มขึ้นอย่างชัดเจน ซึ่งแสดงให้เห็นว่าภาวะเศรษฐกิจของประเทศเป็นไปในทิศทางที่ดีขึ้น โดย พ.ศ. 2542 มีจำนวนผู้มีงานทำเฉลี่ยประมาณ 30.7 ล้านคน พ.ศ. 2543 ประมาณ 31.3 ล้านคน พ.ศ. 2544 ประมาณ 32.2 ล้านคน พ.ศ. 2545 ประมาณ 33.0 ล้านคน และ พ.ศ. 2546 ประมาณ 33.8 ล้านคน

เมื่อพิจารณาการเปลี่ยนแปลงของผู้มีงานทำตามอุตสาหกรรม พบว่า ผู้มีงานทำส่วนใหญ่อยู่นอกภาคเกษตรกรรม และมีแนวโน้มเพิ่มขึ้น โดยผู้มีงานทำในกลุ่มนี้มาจากสาขาการผลิตมากที่สุด รองลงมาคือสาขาการขนส่ง ขยายปลีก ซ่อมแซมยานยนต์ รถจักรยานยนต์และของใช้ส่วนบุคคลและครัวเรือน สำหรับผู้มีงานทำในภาคเกษตรกรรมมีแนวโน้มลดลง คาดว่าเกิดจากการขยายตัวทางเศรษฐกิจ เช่น อุตสาหกรรมการผลิต การส่งออก ทำให้แรงงานภาคเกษตรกรรมเคลื่อนย้ายเพื่อทำงานอื่นๆ ทั้งนี้จะเห็นได้ชัดเจนมากขึ้นเมื่อนำสถานภาพการทำงานของผู้มีงานทำมาพิจารณาประกอบ พบว่า พ.ศ. 2542 ผู้มีงานทำส่วนใหญ่จะทำงานส่วนตัว จนกระทั่ง พ.ศ. 2543-2546 สถานภาพการทำงานของผู้มีงานทำเริ่มเปลี่ยนแปลงเป็นลูกจ้างเป็นส่วนใหญ่

ตารางที่ 11 จำนวนเฉลี่ยและอัตราร้อยละของผู้มีงานทำ จำแนกตามอุตสาหกรรม พ.ศ. 2542 - 2546

อุตสาหกรรม	2542		2543		2544		2545		2546	
	จำนวน (พันคน)	อัตรา ร้อยละ	จำนวน (พันคน)	อัตรา ร้อยละ	จำนวน (พันคน)	อัตรา ร้อยละ	จำนวน (พันคน)	อัตรา ร้อยละ	จำนวน (พันคน)	อัตรา ร้อยละ
ยอดรวม	30,663.3	100.0	31,292.6	100.0	32,104.2	100.0	33,060.9	100.0	33,841.0	100.0
1. สาขาเกษตรกรรม	13,803.9	45.0	13,830.4	44.2	13,611.8	42.4	14,041.8	42.5	13,880.1	41.0
1.1 เกษตรกรรม การค้าสัตว์	13,294.7	43.4	13,422.9	42.9	13,137.4	40.9	13,558.5	41.0	13,424.8	39.7
1.2 การประมง	509.2	1.7	407.5	1.3	474.4	1.5	483.4	1.5	455.3	1.3
2. สาขานอกเกษตรกรรม	16,859.4	55.0	17,462.2	55.8	18,492.4	57.6	19,019.0	57.5	19,960.9	59.0
2.1 การทำเหมืองแร่	64.3	0.2	44.5	0.1	50.0	0.2	44.8	0.1	46.7	0.1
2.2 การผลิต	4,273.5	13.9	4,650.1	14.9	4,926.9	15.3	5,052.4	15.3	5,298.7	15.7
2.3 การไฟฟ้า ก๊าซ และประปา	114.7	0.4	112.1	0.4	98.3	0.3	88.5	0.3	94.8	0.3
2.4 การก่อสร้าง	1,399.7	4.6	1,503.9	4.8	1,645.2	5.1	1,786.6	5.4	1,880.7	5.6
2.5 การค้าส่งค้าปลีก	4,239.2	13.8	4,373.7	14.0	4,687.6	14.6	4,945.6	15.0	5,199.2	15.4
2.6 โรงแรม และภัตตาคาร	1,806.4	5.9	1,810.2	5.8	1,918.0	6.0	2,043.1	6.2	2,147.2	6.3
2.7 การขนส่ง สถานที่เก็บสินค้า	996.7	3.3	964.2	3.1	1,004.7	3.1	1,008.8	3.1	1,049.6	3.1
2.8 การเงินการธนาคาร	291.1	0.9	270.1	0.9	303.1	0.9	272.4	0.8	288.9	0.9
2.9 การค้าส่งหาจิมทรัพย์	462.3	1.5	479.6	1.5	494.8	1.5	500.1	1.5	557.4	1.6
2.10 การบริหารราชการแผ่นดิน	1,057.9	3.5	1,102.8	3.5	1,014.1	3.2	973.9	2.9	954.0	2.8
2.11 การศึกษา	919.4	3.0	925.4	3.0	988.2	3.1	954.7	2.9	973.0	2.9
2.12 การบริการสุขภาพ	386.6	1.3	428.5	1.4	485.9	1.5	473.8	1.4	514.3	1.5
2.13 การบริการชุมชน	594.8	1.9	565.9	1.8	605.4	1.9	626.0	1.9	682.0	2.0
2.14 บริการคนรับใช้	230.1	0.8	213.0	0.7	254.3	0.8	233.0	0.7	255.6	0.8
2.15 องค์การระหว่างประเทศ*	5.5	0.0	7.9	0.0	1.7	0.0	2.6	0.0	1.0	0.0
2.16 ไม่ทราบ	17.2	0.3	10.4	0.2	14.2	0.0	12.6	0.0	17.7	0.1

3.3 ความเปลี่ยนแปลงของภาวะการว่างงานของประชากร

จากการเกิดวิกฤตทางเศรษฐกิจของประเทศ ตั้งแต่ปลายปี 2540 ได้ส่งผลกระทบต่ออย่าง ต่อเนื่อง ในขณะที่เดียวกัน รัฐบาลได้มีนโยบายต่างๆ เพื่อกระตุ้นเศรษฐกิจให้คลี่คลายจากผลกระทบดังกล่าว จาก ข้อมูลการสำรวจ พ.ศ. 2542-2546 พบว่า พ.ศ. 2542 มีอัตราการว่างงานเฉลี่ย ประมาณ ร้อยละ 4.2 พ.ศ. 2543 ลดลงเหลือประมาณ ร้อยละ 3.6 พ.ศ.2544 ลดลงเหลือประมาณ ร้อยละ 3.2 พ.ศ. 2545 ลดลง เหลือประมาณ ร้อยละ 2.2 และ พ.ศ. 2546 ลดลงเหลือประมาณ ร้อยละ 2.1

แผนภูมิที่ 10 อัตราร้อยละของผู้ว่างงานเฉลี่ย พ.ศ. 2539-2546

หน่วย: ร้อยละ

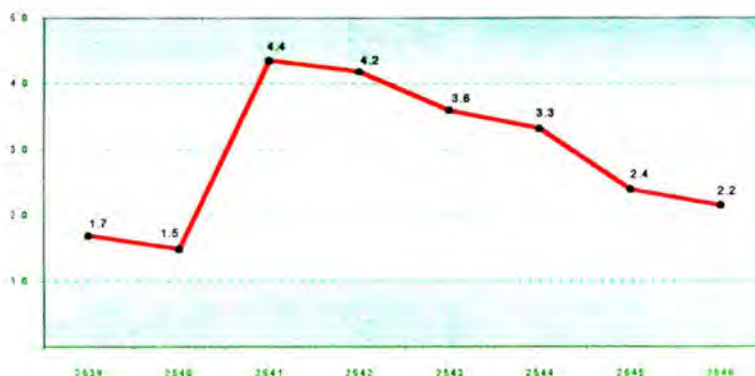

เมื่อพิจารณาอัตราการว่างงานเป็นรายภาค ตั้งแต่ พ.ศ. 2542-2546 พบว่า ภาคตะวันออก เชียงเหนือมีอัตราการว่างงานมากที่สุด แต่มีแนวโน้มลดลงอย่างต่อเนื่อง โดยมีอัตราการว่างงาน ร้อยละ 6.4 ในปี พ.ศ. 2542 และลดลงเหลือประมาณ ร้อยละ 2.7 ในปี พ.ศ. 2546 รองลงมาคือ กรุงเทพมหานครซึ่งมีอัตราการว่างงานมากที่สุดในปี พ.ศ. 2542 ลดลงเล็กน้อยในปี พ.ศ. 2543 และในปี พ.ศ. 2544 มีอัตราการว่างงานเพิ่มขึ้นเล็กน้อย หลังจากนั้นก็มีแนวโน้มลดลงอย่างต่อเนื่องจนถึงปี พ.ศ. 2546 ภาคเหนือ อัตราการว่างงานมีแนวโน้มลดลงอย่างต่อเนื่องจนถึง พ.ศ. 2545 และเพิ่มขึ้นเล็กน้อยใน พ.ศ. 2546 ภาคกลาง อัตราการว่างงานในแต่ละปีมีการเปลี่ยนแปลงเพียงเล็กน้อย ส่วนภาคใต้ อัตราการว่างงานมีแนวโน้มลดลงเล็กน้อยใน พ.ศ. 2542-2544 และลดลงมากที่สุดใน พ.ศ. 2546 เหลือประมาณ ร้อยละ 1.7

เมื่อมองในภาพรวมจะเห็นได้ว่าการว่างงานของประชากรมีแนวโน้มลดลงทุกปี ซึ่งเป็นตัวชี้วัดอย่างหนึ่งให้เห็นว่าเศรษฐกิจภายในประเทศเริ่มปรับตัวดีขึ้นตามลำดับ ทั้งนี้คาดว่า เนื่องมาจากนโยบายรัฐบาลในเรื่องกองทุนหมู่บ้าน ธนาคารประชาชน หนึ่งตำบลหนึ่งผลิตภัณฑ์ (OTOP) เป็นต้น ประกอบกับนโยบายการให้สินเชื่อการปรับลดอัตราดอกเบี้ยของธนาคารพาณิชย์ที่อยู่ในระดับต่ำ ซึ่งสามารถช่วยบรรเทาปัญหาการว่างงานได้ส่วนหนึ่ง

ตารางที่ 12 จำนวนผู้ว่างงานและอัตราการว่างงาน จำแนกตามรายภาค พ.ศ. 2542-2546

ภาค	2542	2543	2544	2545	2546
จำนวน (พันคน)					
ทั่วประเทศ	1,370.0	1,193.6	1,123.9	822.8	754.2
กรุงเทพฯ	162.7	125.6	149.7	116.5	105.6
กลาง	196.2	142.6	158.1	132.8	140.5
เหนือ	224.5	189.4	157.8	117.6	135.4
ตะวันออกเชียงเหนือ	681.1	642.3	569.9	363.4	288.1
ใต้	105.6	93.8	88.4	92.6	84.6
อัตราการว่างงาน					
ทั่วประเทศ	4.2	3.6	3.3	2.4	2.2
กรุงเทพฯ	4.0	3.0	3.4	2.6	2.3
กลาง	2.6	1.9	2.0	1.7	1.7
เหนือ	3.6	3.0	2.5	1.9	2.1
ตะวันออกเชียงเหนือ	6.4	6.0	5.2	3.3	2.6
ใต้	2.5	2.2	2.1	2.1	1.9

ภาคผนวก

1. วัตถุประสงค์

วัตถุประสงค์ที่สำคัญของการสำรวจภาวะการทำงานของประชากร คือ เพื่อประมาณจำนวนและลักษณะของกำลังแรงงานภายในประเทศและในจังหวัดต่าง ๆ ในแต่ละไตรมาสของข้อมูลสถิติซึ่งได้จากการสำรวจ ได้แก่

1.1 จำนวนประชากรในวัยทำงาน (อายุ 15 ปีขึ้นไป) และจำนวนประชากรนอกรวัยทำงาน จำแนกตามเพศ

1.2 จำนวนประชากรในวัยทำงาน จำแนกตามสถานภาพแรงงาน อายุ เพศ สถานภาพสมรส การศึกษาที่สำเร็จ

1.3 จำนวนผู้มีงานทำ จำแนกตามลักษณะที่น่าสนใจ เช่น อายุ เพศ การศึกษาที่สำเร็จ อาชีพ อุตสาหกรรม สถานภาพการทำงาน ชั่วโมงทำงานค่าจ้าง เงินเดือน และผลประโยชน์อื่น ๆ ที่ได้รับจากการทำงาน

1.4 จำนวนผู้ว่างงาน จำแนกตามลักษณะบางประการที่น่าสนใจ เช่น ระยะเวลาในการหางานทำ งานที่ทำครั้งสุดท้าย สาเหตุการว่างงาน เป็นต้น

2. ระเบียบวิธีการสำรวจ

การสำรวจได้ดำเนินการพร้อมกันทั่วประเทศ ในระหว่างวันที่ 1 – 12 ของเดือน ด้วยวิธีการเลือกตัวอย่างแบบ Stratified Two-Stage Sampling โดยมีจังหวัดเป็นสตราตัม ซึ่งมีทั้งสิ้น 76 สตราตัม และแบ่งท้องที่ในแต่ละจังหวัดออกเป็น 2 สตราตัมย่อย ตามลักษณะเขตการปกครอง คือในเขตเทศบาล และนอกเขตเทศบาล มีครัวเรือนที่ตกเป็นตัวอย่างทั้งสิ้นประมาณเดือนละ 26,520 ครัวเรือนเป็นครัวเรือนตัวอย่างในกรุงเทพมหานคร 1,560 ครัวเรือนในเขตเทศบาลอื่น ๆ 15,120 ครัวเรือน และนอกเขตเทศบาล 9,840 ครัวเรือน สำหรับวิธีการเก็บรวบรวมข้อมูลใช้การสัมภาษณ์หัวหน้าครัวเรือน หรือสมาชิกในครัวเรือนที่ตกเป็นตัวอย่าง โดยพนักงานของสำนักงานสถิติแห่งชาติ

3. การนำประมวลผลและนำเสนอข้อมูล

การประมวลผลและการนำเสนอข้อมูลได้จำแนกข้อมูลตามลักษณะต่าง ๆ และจัดพิมพ์รายงานผลการสำรวจเพื่อเผยแพร่เป็นรายเดือนรายไตรมาส ซึ่งมีรายละเอียดดังนี้

3.1 ข้อมูลรายเดือน เสนอผลและจัดทำรายงานสรุปผลการสำรวจรายเดือนทุกเดือนโดยนำเสนอผลในระดับภาค

3.2 ข้อมูลรายไตรมาส เสนอผลและจัดทำรายงานระดับภาค ทั้งราชอาณาจักรและตารางสถิติรายไตรมาสระดับจังหวัด โดยนำข้อมูลที่ได้จากการสำรวจ 3 เดือนมาประมวลผลเป็นไตรมาส คือไตรมาสที่ 1 (ม.ค. – มี.ค.) ไตรมาสที่ 2 (เม.ย. – มิ.ย.) ไตรมาสที่ 3 (ก.ค. – ก.ย.) และไตรมาสที่ 4 (ต.ค. – ธ.ค.)

3.3 ข้อมูลจากค่าเฉลี่ยเคลื่อนที่ 3 เดือน เสนอผลข้อมูลในระดับจังหวัด ภาค และประเทศ โดยนำข้อมูลจากเดือนที่ไม่ตรงกับไตรมาส มาประมวลผล ซึ่งจะเป็นค่าประมาณของเดือนที่อยู่กึ่งกลางคาบสำรวจนั้น ๆ เช่น คาบสำรวจคือเดือนกุมภาพันธ์ ถึงเมษายน จะเป็นค่าประมาณของเดือนมีนาคม

4. แนวคิดและคำนิยาม

สำนักงานสถิติแห่งชาติ ได้ปรับปรุงแนวคิดและคำนิยามที่ใช้ในการสำรวจภาวะการทำงานของประชากรหลายครั้ง โดยมีวัตถุประสงค์เพื่อให้สอดคล้องกับสภาพที่แท้จริงทางสังคมและเศรษฐกิจของประเทศ ตลอดจนความต้องการของผู้ใช้ข้อมูล และสอดคล้องกับมาตรฐานสากลขององค์การแรงงานระหว่างประเทศ (ILO) กับองค์การสหประชาชาติ (UN) และตั้งแต่ พ.ศ. 2544 ได้กำหนดอายุขั้นต่ำของประชากรวัยทำงานเป็น 15 ปี โดยมีนิยามที่สำคัญดังนี้

ผู้มีงานทำ หมายถึง บุคคลที่มีอายุ 15 ปีขึ้นไป และในระหว่าง 7 วันก่อนวันสัมภาษณ์ มีลักษณะอย่างหนึ่งอย่างใด ดังต่อไปนี้

1. ได้ทำงานตั้งแต่ 1 ชั่วโมงขึ้นไป โดยได้รับค่าจ้าง เงินเดือน ผลกำไร เงินปันผลค่าตอบแทนที่มีลักษณะอย่างอื่นสำหรับผลงานที่ทำ เป็นเงินสดหรือสิ่งของ

2. ไม่ได้ทำงาน หรือทำงานน้อยกว่า 1 ชั่วโมง แต่เป็นบุคคลที่มีลักษณะอย่างหนึ่งอย่างใด ดังต่อไปนี้ (ซึ่งจะถือว่าเป็น **ผู้ที่ปกติมีงานประจำ**)

2.1 ยังได้รับค่าตอบแทน ค่าจ้าง หรือผลประโยชน์อื่นๆ หรือผลกำไรจากงานหรือธุรกิจ ในระหว่างที่ไม่ได้ทำงาน

2.2 ไม่ได้รับค่าตอบแทน ค่าจ้าง หรือผลประโยชน์อื่น ๆ หรือผลกำไรจากงานหรือธุรกิจ ในระหว่างที่ไม่ได้ทำงาน แต่ยังมีงานหรือธุรกิจที่จะกลับไปทำ

3. ทำงานอย่างน้อย 1 ชั่วโมง โดยไม่ได้รับค่าจ้างในวิสาหกิจหรือไร่นาเกษตรของหัวหน้าครัวเรือนหรือของสมาชิกในครัวเรือน

ผู้ว่างงาน หมายถึง บุคคลที่มีอายุ 15 ปีขึ้นไป และในระหว่าง 7 วันก่อนวันสัมภาษณ์ มีลักษณะอย่างหนึ่งอย่างใด ดังต่อไปนี้

1. ไม่ได้ทำงานและไม่มีงานประจำแต่ได้หางาน สมัครงานหรือรอการบรรจุ ในระหว่าง 30 วัน ก่อนวันสัมภาษณ์

2. ไม่ได้ทำงานและไม่มีงานประจำ และไม่ได้หางานทำในระหว่าง 30 วันก่อนวันสัมภาษณ์ แต่พร้อมที่จะทำงานในระหว่าง 7 วันก่อนวันสัมภาษณ์

กำลังแรงงานปัจจุบัน หมายถึง บุคคลที่มีอายุ 15 ปีขึ้นไป ซึ่งในระหว่าง 7 วันก่อนวันสัมภาษณ์ มีงานทำหรือว่างงาน ตามคำนิยามที่ได้ระบุข้างต้น

กำลังแรงงานที่รอฤดูกาล หมายถึง บุคคลที่มีอายุ 15 ปีขึ้นไป ในระหว่าง 7 วันก่อนวันสัมภาษณ์ เป็นผู้ไม่เข้าข่ายคำนิยามของผู้มีงานทำ หรือผู้ว่างงาน แต่เป็นผู้รอฤดูกาลที่เหมาะสมเพื่อที่จะทำงาน และเป็นบุคคลที่ตามปกติจะทำงานที่ไม่ได้รับสิ่งตอบแทนในไร่นาเกษตร หรือธุรกิจซึ่งทำกิจกรรมตามฤดูกาล โดยมีหัวหน้าครัวเรือน หรือสมาชิกคนอื่น ๆ ในครัวเรือนเป็นเจ้าของหรือผู้ดำเนินการ

กำลังแรงงานรวม หมายถึง บุคคลทุกคนที่มีอายุ 15 ปีขึ้นไป ในระหว่าง 7 วันก่อนวันสัมภาษณ์ เป็นผู้อยู่ในกำลังแรงงานปัจจุบัน หรือเป็นผู้ถูกจัดจำแนกอยู่ในประเภทกำลังแรงงานที่รอดูฤกษ์ตามคำนิยามที่ได้ระบุข้างต้น

ผู้ไม่อยู่ในกำลังแรงงาน หมายถึง บุคคลที่ไม่เข้าข่ายคำนิยามของผู้อยู่ในกำลังแรงงานในระหว่าง 7 วันก่อนวันสัมภาษณ์ ซึ่งได้แก่

1. บุคคลซึ่งในระหว่าง 7 วันก่อนวันสัมภาษณ์ มีอายุต่ำกว่า 15 ปี
2. บุคคลซึ่งในระหว่าง 7 วันก่อนวันสัมภาษณ์ มีอายุ 15 ปีขึ้นไป แต่ไม่ได้ทำงาน และไม่พร้อมที่จะทำงานเนื่องจากเป็นผู้ที่ทำงานบ้าน

2.1. เรียนหนังสือ

2.2. ยังเด็กเกินไป (มีอายุน้อยกว่า 18 ปี) หรือชรามาก (มีอายุเกิน 60 ปี)

2.3. ไม่สามารถทำงานได้ เนื่องจากพิการทางร่างกายหรือจิตใจ หรือเจ็บป่วยเรื้อรัง

ไม่สมัครใจทำงาน

2.4. ทำงานโดยไม่ได้รับค่าจ้างผลกำไร ส่วนแบ่ง หรือสิ่งตอบแทนอื่น ๆ ให้แก่บุคคลซึ่งมิได้เป็นสมาชิกในครัวเรือนเดียวกัน

2.5. ทำงานให้แก่องค์กร หรือสถาบันการกุศลต่าง ๆ โดยไม่ได้รับค่าจ้างผลกำไร ส่วนแบ่งหรือสิ่งตอบแทนอย่างใด

2.6. ไม่พร้อมที่จะทำงาน เนื่องจากเหตุผลอื่น

พระราชอาณาจักร

ตารางสถิติ

- ตารางที่ 1 จำนวนและร้อยละของประชากร จำแนกตามสถานภาพแรงงาน และเพศ เป็นรายไตรมาส พ.ศ. 2546
- ตารางที่ 2 จำนวนและร้อยละของผู้มีงานทำ จำแนกตามอุตสาหกรรม และเพศ เป็นรายไตรมาส พ.ศ. 2546
- ตารางที่ 3 จำนวนและร้อยละของผู้มีงานทำ จำแนกตามอาชีพ และเพศ เป็นรายไตรมาส พ.ศ. 2546
- ตารางที่ 4 จำนวนและร้อยละของผู้มีงานทำ จำแนกตามสถานภาพทำงาน และเพศ เป็นรายไตรมาส พ.ศ. 2546
- ตารางที่ 5 จำนวนและร้อยละของผู้มีงานทำ จำแนกตามระดับการศึกษาที่สำเร็จ และเพศ เป็นรายไตรมาส พ.ศ. 2546
- ตารางที่ 6 จำนวนและร้อยละของผู้มีงานทำ จำแนกตามชั่วโมงทำงานต่อสัปดาห์ และเพศ เป็นรายไตรมาส พ.ศ. 2546
- ตารางที่ 7 จำนวนและร้อยละของผู้ว่างงาน จำแนกตามประเภทการทำงาน อุตสาหกรรมที่เคยทำ และเพศ เป็นรายไตรมาส พ.ศ. 2546
- ตารางที่ 8 จำนวนและอัตราร้อยละของผู้ว่างงาน จำแนกตามระดับการศึกษาที่สำเร็จ และเพศ เป็นรายไตรมาส พ.ศ. 2546

หน้าว่าง

ตารางที่ 1 จำนวนและร้อยละของประชากร จำแนกตามสถานภาพแรงงาน และเพศเป็นรายไตรมาส หัวหน้าราชอาณาจักร

สถานภาพแรงงาน	ไตรมาสที่ 1			ไตรมาสที่ 2			ไตรมาสที่ 3			ไตรมาสที่ 4			เฉลี่ยทั้งปี		
	รวม	ชาย	หญิง	รวม	ชาย	หญิง	รวม	ชาย	หญิง	รวม	ชาย	หญิง	รวม	ชาย	หญิง
	จำนวน (000)														
ยอดรวม	63,795.0	31,774.8	32,020.2	63,929.3	31,839.8	32,089.5	64,062.6	31,904.3	32,158.3	64,238.0	31,990.3	32,247.7	64,006.2	31,877.3	32,128.9
กำลังแรงงานรวม	34,077.0	19,030.6	15,046.4	34,735.8	19,346.7	15,389.2	35,310.5	19,426.6	15,883.9	35,483.6	19,516.5	15,967.0	34,901.7	19,330.1	15,571.6
1. กำลังแรงงานปัจจุบัน	33,731.2	18,920.9	14,910.3	34,225.8	19,171.3	15,064.5	35,220.1	19,396.0	15,824.1	35,203.8	19,445.1	15,758.7	34,595.2	19,233.3	15,361.9
1.1 ผู้มีงานทำ	32,762.3	18,376.0	14,386.3	33,360.7	18,686.6	14,674.1	34,676.4	19,081.3	15,595.1	34,564.8	19,071.3	15,493.5	33,841.0	18,603.8	15,037.2
1) ทำงาน	31,659.4	17,608.3	14,051.2	32,285.9	17,973.5	14,312.4	34,374.9	18,868.4	15,486.5	33,964.0	18,707.7	15,256.3	33,071.1	18,294.5	14,776.6
2) มีงานประจำไม่ทำงาน	1,102.8	767.7	335.1	1,074.7	713.1	361.7	301.5	192.9	108.6	600.8	363.6	237.1	770.0	509.3	260.6
1.2 ผู้ว่างงาน	968.9	544.9	424.0	865.1	484.7	380.4	543.7	314.7	229.0	639.0	373.8	265.2	754.2	429.6	324.6
1) ทวงงานทำ	136.6	81.5	55.1	138.4	82.1	56.3	112.7	65.0	47.7	107.2	65.3	41.9	123.7	73.5	50.3
2) ไม่หางานทำพร้อมทำงาน	832.3	463.4	368.9	726.7	402.7	324.1	431.0	249.7	181.3	531.8	308.6	223.2	630.5	356.1	274.4
2. กำลังแรงงานที่รอดูภาค	345.8	109.7	236.2	510.0	175.3	334.7	90.4	30.6	59.8	279.8	71.4	208.4	306.5	96.7	209.8
ผู้ไม่อยู่ในกำลังแรงงาน อายุ 15 ปีขึ้นไป	13,992.3	4,779.1	9,213.2	13,491.1	4,539.9	8,951.2	13,073.3	4,536.4	8,536.9	13,089.9	4,539.6	8,550.4	13,411.6	4,598.7	8,812.9
1. ทำงานบ้าน	4,404.0	1,527	4,251.3	4,265.6	1,268	4,138.8	3,725.1	133.2	3,591.9	3,768.8	1,254	3,643.4	4,040.9	1,345	3,906.3
2. เรียนหนังสือ	4,698.1	2,308.4	2,389.7	4,219.6	2,058.8	2,160.8	4,538.7	2,162.7	2,376.1	4,404.8	2,139.0	2,265.9	4,465.3	2,167.2	2,298.1
3. ยิงศึก ธา/ไม่สามารถทำงานได้	3,949.0	1,762.2	2,186.9	4,004.2	1,752.1	2,252.1	3,916.7	1,709.7	2,207.0	4,027.3	1,740.2	2,287.1	3,974.3	1,741.0	2,233.2
4. อื่น ๆ	941.2	555.9	385.3	1,001.7	602.2	399.5	892.8	530.8	362.1	889.1	535.0	354.1	931.2	556	375.3
ผู้ถืออายุต่ำกว่า 15 ปี	15,725.7	7,965.1	7,760.6	15,702.4	7,953.3	7,749.1	15,678.8	7,941.3	7,737.5	15,664.5	7,934.2	7,730.3	15,692.8	7,948.5	7,744.4
ยอดรวม	100.0	100.0	100.0	100.0	100.0	100.0	100.0	100.0	100.0	100.0	100.0	100.0	100.0	100.0	100.0
กำลังแรงงานรวม	53.4	59.9	47.0	54.3	60.8	48.0	55.1	60.9	49.4	55.2	61.0	49.5	54.5	60.6	48.5
1. กำลังแรงงานปัจจุบัน	52.9	59.5	46.3	53.5	60.2	46.9	55.0	60.8	49.2	54.8	60.8	48.9	54.0	60.3	47.8
1.1 ผู้มีงานทำ	51.4	57.8	44.9	52.2	58.7	45.7	54.1	59.8	48.5	53.8	59.6	48.0	52.9	59.0	46.8
1) ทำงาน	49.6	55.4	43.9	50.5	56.4	44.6	53.7	59.2	48.2	52.9	58.5	47.3	51.7	57.4	46.0
2) มีงานประจำไม่ทำงาน	1.7	2.4	1.0	1.7	2.2	1.1	0.5	0.6	0.3	0.9	1.1	0.7	1.2	1.6	0.8
1.2 ผู้ว่างงาน	1.5	1.7	1.3	1.4	1.5	1.2	0.8	1.0	0.7	1.0	1.2	0.8	1.2	1.3	1.0
1) ทวงงานทำ	0.2	0.3	0.2	0.2	0.3	0.2	0.2	0.2	0.1	0.2	0.2	0.1	0.2	0.2	0.2
2) ไม่หางานทำพร้อมทำงาน	1.3	1.5	1.2	1.1	1.3	1.0	0.7	0.8	0.6	0.8	1.0	0.7	1.0	1.1	0.9
2. กำลังแรงงานที่รอดูภาค	0.5	0.3	0.7	0.8	0.6	1.0	0.1	0.1	0.2	0.4	0.2	0.6	0.5	0.3	0.7
ผู้ไม่อยู่ในกำลังแรงงาน อายุ 15 ปีขึ้นไป	21.9	15.0	28.8	21.1	14.3	27.9	20.4	14.2	26.5	20.4	14.2	26.5	21.0	14.4	27.4
1. ทำงานบ้าน	6.9	0.5	13.3	6.7	0.4	12.9	5.8	0.4	11.2	5.9	0.4	11.3	6.3	0.4	12.2
2. เรียนหนังสือ	7.4	7.3	7.5	6.6	6.5	6.7	7.1	6.8	7.4	6.9	6.7	7.0	7.0	6.8	7.2
3. ยิงศึก ธา/ไม่สามารถทำงานได้	6.2	5.5	6.8	6.3	5.5	7.0	6.1	5.4	6.9	6.3	5.4	7.1	6.2	5.5	7.0
4. อื่น ๆ	1.5	1.7	1.2	1.6	1.9	1.2	1.4	1.7	1.1	1.4	1.7	1.1	1.5	1.7	1.2
ผู้ถืออายุต่ำกว่า 15 ปี	24.7	25.1	24.2	24.6	25.0	24.1	24.5	24.9	24.1	24.4	24.8	24.0	24.5	24.9	24.1

ที่มา : การสำรวจการกทำงานของประชากร สำนักงานสถิติแห่งชาติ กระทรวงพาณิชย์สารสนเทศและการสื่อสาร

ตารางที่ 2 จำนวนและอัตราร้อยละของผู้มีงานทำ จำนวนตามอุตสาหกรรม และเพศ เป็นรายไตรมาส ทั้งราชอาณาจักร

	ไตรมาสที่ 1			ไตรมาสที่ 2			ไตรมาสที่ 3			ไตรมาสที่ 4			เฉลี่ยทั้งปี			
	รวม	ชาย	หญิง	รวม	ชาย	หญิง	รวม	ชาย	หญิง	รวม	ชาย	หญิง	รวม	ชาย	หญิง	
	จำนวน(000)															
อุตสาหกรรม																
อุตสาหกรรม	32,762.3	18,376.0	14,386.3	33,380.7	18,686.6	14,674.1	34,676.4	19,081.3	15,595.1	34,564.8	19,071.3	15,493.5	33,841.0	18,803.8	15,037.2	
อุตสาหกรรม	12,253.9	7,280.2	4,973.7	13,001.5	7,680.8	5,310.7	15,561.3	8,933.9	6,627.4	14,703.6	8,504.7	6,198.9	13,880.1	8,102.4	5,777.7	
1.1 เกษตรกรรม การทำสัตว์ และป่าไม้	11,757.0	6,881.4	4,875.6	12,559.0	7,332.0	5,227.0	15,146.0	8,597.7	6,548.3	14,237.2	8,129.4	6,107.9	13,424.8	7,735.1	5,689.7	
1.2 การประมง	496.9	398.8	98.1	442.5	358.9	83.6	415.3	336.2	79.1	468.4	375.4	91.1	455.3	367.3	88.0	
ภาคเอกชนอุตสาหกรรม	20,508.3	11,095.8	9,412.5	20,359.2	10,995.8	9,363.4	19,115.1	10,147.4	8,967.7	18,665.1	10,566.6	9,294.6	19,960.9	10,701.4	9,259.6	
2.1 การทำเหมืองแร่ และปิโตรเลียม	56.9	42.5	14.5	46.1	35.6	10.5	39.5	30.3	9.3	44.3	30.2	14.2	46.7	34.6	12.1	
2.2 การผลิต	5,453.7	2,482.5	2,971.2	5,384.1	2,498.4	2,885.7	5,086.3	2,415.8	2,670.5	5,270.9	2,475.0	2,795.9	5,298.7	2,467.9	2,830.8	
2.3 การไฟฟ้า ก๊าซ และประปา	85.0	77.7	7.3	84.0	74.0	10.0	105.1	89.8	15.4	105.2	89.6	15.7	94.8	82.8	12.1	
2.4 การก่อสร้าง	2,082.5	1,819.3	263.2	2,101.8	1,824.3	277.5	1,614.1	1,383.3	230.7	1,724.4	1,454.1	270.3	1,880.7	1,620.3	260.4	
2.5 การขายส่ง ขายปลีก ซอยยานพาหนะและโรงไฟฟ้า	5,285.5	2,841.7	2,443.7	5,232.5	2,793.2	2,439.3	5,057.2	2,654.6	2,402.6	5,221.6	2,751.9	2,469.7	5,199.2	2,760.3	2,438.8	
2.6 โรงแรม และภัตตาคาร	2,138.2	782.8	1,355.4	2,198.7	775.8	1,422.9	2,103.3	757.9	1,345.4	2,148.8	800.3	1,348.5	2,147.2	779.2	1,368.0	
2.7 การขนส่ง อากาศที่บินสินค้า และคมนาคม	1,100.2	950.2	150.1	1,030.0	905.0	125.1	987.4	849.1	138.3	1,080.8	920.5	160.3	1,049.6	906.2	143.4	
2.8 การบริการสาธารณะ	294.4	151.0	143.4	281.8	130.7	151.1	279.2	141.2	138.0	300.1	152.8	147.3	288.9	143.9	145.0	
2.9 การค้าส่งค้าปลีกที่มีรหัสธุรกิจไม่เข้า และธุรกิจอื่น ๆ	541.1	321.1	220.0	561.9	336.1	225.8	567.4	332.9	234.5	559.3	329.2	230.1	557.4	329.8	227.6	
2.10 การบริการราชการแผ่นดิน	966.0	660.5	305.5	981.0	684.3	296.6	902.8	602.8	300.0	966.2	634.4	331.8	954.0	645.5	308.5	
2.11 การศึกษา	1,006.7	433.0	573.7	954.2	423.4	530.8	957.1	426.2	530.9	974.0	429.7	544.4	973.0	428.1	544.9	
2.12 การบริการสุขภาพ และสังคมสงเคราะห์	510.0	145.3	364.7	514.9	141.6	373.3	518.0	144.8	373.2	514.3	141.5	372.8	514.3	143.3	371.0	
2.13 การบริการชุมชน สังคม และส่วนบุคคล	719.1	347.2	371.9	713.1	339.6	373.5	621.1	269.8	351.3	674.8	311.4	363.4	682.0	317.0	365.0	
2.14 บริการอื่น ๆ	250.6	31.7	218.9	263.1	30.0	233.1	254.7	37.3	217.5	253.9	35.0	219.0	255.6	33.5	222.1	
2.15 องค์การระหว่างประเทศและองค์การระหว่างประเทศอื่นๆ และสมาชิก	1.4	0.1	1.3	0.5	-	0.5	1.0	0.3	0.6	1.2	1.2	1.2	1.0	0.1	0.9	
2.16 ไม่ทราบ	17.0	9.2	7.8	11.6	3.9	7.7	21.1	11.3	9.7	21.3	11.1	10.1	17.7	8.9	8.9	
ทั้งหมด	100.0	100.0	100.0	100.0	100.0	100.0	100.0	100.0	100.0	100.0	100.0	100.0	100.0	100.0	100.0	
อุตสาหกรรม	37.4	39.6	34.6	39.0	41.2	36.2	44.9	46.8	42.5	42.5	44.5	40.0	41.0	43.1	38.4	
1.1 เกษตรกรรม การทำสัตว์ และป่าไม้	35.9	37.4	33.9	37.6	39.2	35.6	43.7	45.1	42.0	41.2	42.6	39.4	39.7	41.1	37.8	
1.2 การประมง	1.5	2.2	0.7	1.3	1.9	0.6	1.2	1.8	0.5	1.3	2.0	0.6	1.3	2.0	0.6	
ภาคเอกชนอุตสาหกรรม	62.6	60.4	65.4	61.0	58.8	63.8	55.1	53.2	57.5	57.5	55.4	60.0	59.0	56.9	61.6	
2.1 การทำเหมืองแร่ และปิโตรเลียม	0.2	0.2	0.1	0.1	0.2	0.1	0.1	0.2	0.1	0.1	0.2	0.1	0.1	0.2	0.1	
2.2 การผลิต	16.6	13.5	20.7	16.1	13.4	19.7	14.7	12.7	17.1	15.2	13.0	18.0	15.7	13.1	18.8	
2.3 การไฟฟ้า ก๊าซ และประปา	0.3	0.4	0.1	0.3	0.4	0.1	0.3	0.5	0.1	0.3	0.5	0.1	0.3	0.4	0.1	
2.4 การก่อสร้าง	6.4	9.9	1.8	6.3	9.8	1.9	4.7	7.2	1.5	5.0	7.6	1.7	5.6	8.6	1.7	
2.5 การค้าส่งค้าปลีก ซอยยานพาหนะและโรงไฟฟ้า	16.1	15.5	17.0	15.7	14.9	16.6	14.6	13.9	15.4	15.1	14.4	15.9	15.4	14.7	16.2	
2.6 โรงแรม และภัตตาคาร	6.5	4.3	9.4	6.6	4.2	9.7	6.1	4.0	8.6	6.2	4.2	8.7	6.3	4.1	9.1	
2.7 การขนส่ง อากาศที่บินสินค้า และคมนาคม	3.4	5.2	1.0	3.1	4.8	0.9	2.9	4.4	0.9	3.1	4.8	1.0	3.1	4.8	1.0	
2.8 การบริการสาธารณะ	0.9	0.8	1.0	0.8	0.7	1.0	0.8	0.7	0.9	0.9	0.8	1.0	0.9	0.8	1.0	
2.9 การค้าส่งค้าปลีกที่มีรหัสธุรกิจไม่เข้า และธุรกิจอื่น ๆ	1.7	1.7	1.5	1.7	1.8	1.5	1.6	1.7	1.5	1.6	1.7	1.5	1.6	1.8	1.5	
2.10 การบริการราชการแผ่นดิน	2.9	3.6	2.1	2.9	3.7	2.0	2.6	3.2	1.9	2.8	3.3	2.1	2.8	3.4	2.1	
2.11 การศึกษา	3.1	2.4	4.0	2.9	2.3	3.6	2.8	2.2	3.4	2.8	2.3	3.5	2.9	2.3	3.6	
2.12 การบริการสุขภาพ และสังคมสงเคราะห์	1.6	0.8	2.5	1.5	0.8	2.5	1.5	0.8	2.4	1.5	0.7	2.4	1.5	0.8	2.5	
2.13 การบริการชุมชน สังคม และส่วนบุคคล	2.2	1.9	2.6	2.1	1.8	2.5	1.8	1.4	2.3	2.0	1.6	2.3	2.0	1.7	2.4	
2.14 บริการอื่น ๆ	0.8	0.2	1.5	0.8	0.2	1.6	0.7	0.2	1.4	0.7	0.2	1.4	0.8	0.2	1.5	
2.15 องค์การระหว่างประเทศและองค์การระหว่างประเทศอื่นๆ และสมาชิก	0.0	0.0	0.0	0.0	0.0	0.0	0.0	0.0	0.0	0.0	0.0	0.0	0.0	0.0	0.0	
2.16 ไม่ทราบ	0.1	0.0	0.1	0.0	0.0	0.1	0.1	0.1	0.1	0.1	0.1	0.1	0.1	0.1	0.1	

ที่มา การสำรวจภาวะการทำงานของประชากร สำนักงานสถิติแห่งชาติ กระทรวงพาณิชย์และกรมการสื่อสาร

ตารางที่ 3 จำนวนและร้อยละของผู้มีงานทำ จำแนกตามอาชีพ และเพศ เป็นรายไตรมาส ที่วราชนาจักร

อาชีพ	ไตรมาสที่ 1			ไตรมาสที่ 2			ไตรมาสที่ 3			ไตรมาสที่ 4			เฉลี่ยทั้งปี		
	รวม	ชาย	หญิง	รวม	ชาย	หญิง	รวม	ชาย	หญิง	รวม	ชาย	หญิง	รวม	ชาย	หญิง
	จำนวน ('000)														
ยอดรวม	32,762.3	18,376.0	14,386.3	33,360.7	18,686.6	14,674.1	34,676.4	19,081.3	15,595.1	34,564.8	19,071.3	15,493.5	33,841.0	18,803.8	15,037.2
1. ผู้ปฏิบัติงานนายจ้างราชการอาวุโส และผู้จัดการ	2,472.3	1,802.7	669.6	2,431.5	1,732.8	698.8	2,360.5	1,740.6	619.9	2,412.3	1,753.9	658.4	2,419.2	1,757.5	661.7
2. ผู้ประกอบวิชาชีพด้านต่าง ๆ	1,229.2	527.3	701.9	1,199.1	515.0	684.1	1,204.7	544.6	660.1	1,252.8	563.5	689.2	1,221.4	537.6	683.8
3. ผู้ประกอบวิชาชีพทางเทคนิคสาขาต่าง ๆ และอาชีพที่เกี่ยวข้อง	1,242.21	619.03	623.18	1,285.27	654.19	631.1	1,251.7	627.63	624.06	1,262.3	647.99	614.33	1,260.4	637.2	623.2
4. เสมียน	1,151.9	418.4	733.5	1,173.2	423.1	750.1	1,177.6	403.8	773.8	1,193.9	429.9	764.0	1,174.1	418.8	755.3
5. พนักงานบริการและพนักงานในร้านค้าและตลาด	4,585.0	1,706.0	2,879.0	4,567.8	1,670.6	2,897.2	4,474.3	1,598.8	2,875.5	4,615.2	1,653.8	2,961.3	4,560.6	1,657.3	2,903.3
6. ผู้ปฏิบัติงานที่มีชื่อในด้านการเกษตร และการประมง	10,276.7	6,029.3	4,247.4	11,342.2	6,653.5	4,688.7	14,299.0	8,109.4	6,189.6	12,734.9	7,295.6	5,439.3	12,163.2	7,022.0	5,141.3
7. ผู้ปฏิบัติงานด้านความสามรถทางฝีมือ และธุรกิจการค้าที่เกี่ยวข้อง	4,320.6	2,753.8	1,566.8	4,256.1	2,810.6	1,445.5	3,699.9	2,424.9	1,275.0	3,814.6	2,479.5	1,335.2	4,022.8	2,617.2	1,405.6
8. ผู้ปฏิบัติงานโรงงานและเครื่องจักร และผู้ปฏิบัติงานด้านการประกอบ	2,731.0	1,961.1	769.9	2,698.2	1,920.5	777.7	2,608.6	1,806.3	802.3	2,685.9	1,849.7	836.2	2,680.9	1,884.4	796.5
9. อาชีพที่มีฐานต่าง ๆ ในด้านการขาย และการให้บริการ	4,733.6	2,547.0	2,186.6	4,397.7	2,300.3	2,097.4	3,586.4	1,816.5	1,769.9	4,573.2	2,388.9	2,184.4	4,322.7	2,263.2	2,059.6
10. อาชีพที่มีฐานต่าง ๆ ในหมวดอื่น	19.9	11.5	8.4	9.6	6.0	3.6	13.7	8.6	5.1	19.7	8.5	11.2	15.7	8.7	7.1
ยอดรวม	100.0	100.0	100.0	100.0	100.0	100.0	100.0	100.0	100.0	100.0	100.0	100.0	100.0	100.0	100.0
1. ผู้ปฏิบัติงานนายจ้างราชการอาวุโส และผู้จัดการ	7.5	9.8	4.7	7.3	9.3	4.8	6.8	9.1	4.0	7.0	9.2	4.2	7.1	9.3	4.4
2. ผู้ประกอบวิชาชีพด้านต่าง ๆ	3.8	2.9	4.9	3.6	2.8	4.7	3.5	2.9	4.2	3.6	3.0	4.4	3.6	2.9	4.5
3. ผู้ประกอบวิชาชีพทางเทคนิคสาขาต่าง ๆ และอาชีพที่เกี่ยวข้อง	3.8	3.4	4.3	3.9	3.5	4.3	3.6	3.3	4.0	3.7	3.4	4.0	3.7	3.4	4.1
4. เสมียน	3.5	2.3	5.1	3.5	2.3	5.1	3.4	2.1	5.0	3.5	2.3	4.9	3.5	2.2	5.0
5. พนักงานบริการและพนักงานในร้านค้าและตลาด	14.0	9.3	20.0	13.7	8.9	19.7	12.9	8.4	18.4	13.4	8.7	19.1	13.5	8.8	19.3
6. ผู้ปฏิบัติงานที่มีชื่อในด้านการเกษตร และการประมง	31.4	32.8	29.5	34.0	35.6	32.0	41.2	42.5	39.7	36.8	38.3	35.1	35.9	37.3	34.2
7. ผู้ปฏิบัติงานด้านความสามรถทางฝีมือ และธุรกิจการค้าที่เกี่ยวข้อง	13.2	15.0	10.9	12.8	15.0	9.9	10.7	12.7	8.2	11.0	13.0	8.6	11.9	13.9	9.3
8. ผู้ปฏิบัติงานโรงงานและเครื่องจักร และผู้ปฏิบัติงานด้านการประกอบ	8.3	10.7	5.4	8.1	10.3	5.3	7.5	9.5	5.1	7.8	9.7	5.4	7.9	10.0	5.3
9. อาชีพที่มีฐานต่าง ๆ ในด้านการขาย และการให้บริการ	14.4	13.9	15.2	13.2	12.3	14.3	10.3	9.5	11.3	13.2	12.5	14.1	12.8	12.0	13.7
10. อาชีพที่มีฐานต่าง ๆ ในหมวดอื่น	0.1	0.1	0.1	0.0	0.0	0.0	0.0	0.0	0.0	0.1	0.0	0.1	0.0	0.0	0.0

ที่มา : การสำรวจภาวะการทำงานของประชากร สำนักงานสถิติแห่งชาติ กระทรวงเทคโนโลยีสารสนเทศและการสื่อสาร

ตารางที่ 4 จำนวนและร้อยละของมีงานทำ จำแนกตามสถานภาพการทำงาน และเพศ เป็นรายไตรมาส ทั่วราชอาณาจักร

สถานภาพการทำงาน	ไตรมาสที่ 1			ไตรมาสที่ 2			ไตรมาสที่ 3			ไตรมาสที่ 4			เฉลี่ยทั้งปี		
	รวม	ชาย	หญิง	รวม	ชาย	หญิง	รวม	ชาย	หญิง	รวม	ชาย	หญิง	รวม	ชาย	หญิง
ยอดรวม	32,762.3	18,376.0	14,386.3	33,360.7	18,686.6	14,674.1	34,676.4	19,081.3	15,595.1	34,564.8	19,071.3	15,493.5	33,841.0	18,803.8	15,037.2
1. นายจ้าง	1,105.8	878.3	227.6	1,076.7	824.0	252.7	1,134.7	910.6	224.0	1,154.3	902.1	252.1	1,117.9	878.8	239.1
2. ลูกจ้างรัฐบาล	2,657.9	1,538.7	1,119.2	2,637.8	1,531.9	1,105.9	2,590.6	1,467.5	1,123.1	2,690.2	1,534.0	1,156.3	2,644.1	1,518.0	1,126.1
3. ลูกจ้างเอกชน	12,310.2	7,074.6	5,235.6	12,180.8	6,971.3	5,209.6	11,467.9	6,328.0	5,139.9	12,121.9	6,765.7	5,356.2	12,020.2	6,784.9	5,235.3
4. ทำงานส่วนตัว	10,312.1	6,694.2	3,618.0	10,569.2	6,874.6	3,694.6	10,919.0	7,317.9	3,601.1	10,757.9	7,029.2	3,728.8	10,639.6	6,979.0	3,660.6
5. ทำงานไม่ครบครัน	6,324.5	2,172.6	4,152.0	6,847.9	2,460.4	4,387.5	8,531.9	3,046.0	5,485.9	7,781.6	2,817.8	4,963.7	7,371.5	2,624.2	4,747.3
โดยไม่ได้รับค่าจ้าง															
6. การรวมกลุ่ม	51.7	17.7	34.0	48.2	24.4	23.8	32.3	11.2	21.1	58.9	22.5	36.4	47.8	19.0	28.8
ยอดรวม	100.0	100.0	100.0	100.0	100.0	100.0	100.0	100.0	100.0	100.0	100.0	100.0	100.0	100.0	100.0
1. นายจ้าง	3.4	4.8	1.6	3.2	4.4	1.7	3.3	4.8	1.4	3.3	4.7	1.6	3.3	4.7	1.6
2. ลูกจ้างรัฐบาล	8.1	8.4	7.8	7.9	8.2	7.5	7.5	7.7	7.2	7.8	8.0	7.5	7.8	8.1	7.5
3. ลูกจ้างเอกชน	37.6	38.5	36.4	36.5	37.3	35.5	33.1	33.2	33.0	35.1	35.5	34.6	35.5	36.1	34.8
4. ทำงานส่วนตัว	31.5	36.4	25.1	31.7	36.8	25.2	31.5	38.4	23.1	31.1	36.9	24.1	31.4	37.1	24.3
5. ทำงานไม่ครบครัน	19.3	11.8	28.9	20.5	13.2	29.9	24.6	16.0	35.2	22.5	14.8	32.0	21.8	14.0	31.6
โดยไม่ได้รับค่าจ้าง															
6. การรวมกลุ่ม	0.2	0.1	0.2	0.1	0.1	0.2	0.1	0.1	0.1	0.2	0.1	0.2	0.1	0.1	0.2

ที่มา : การสำรวจภาวะการทำงานของประชากร สำนักงานสถิติแห่งชาติ กระทรวงเทคโนโลยีสารสนเทศและการสื่อสาร

ตารางที่ 5 จำนวนและร้อยละของผู้มีงานทำ จำแนกตามระดับการศึกษาที่สำคัญ และเพศ เป็นรายไตรมาสทั่วราชอาณาจักร

ระดับการศึกษาที่สำคัญ	ไตรมาสที่ 1			ไตรมาสที่ 2			ไตรมาสที่ 3			ไตรมาสที่ 4			เฉลี่ยทั้งปี		
	รวม	ชาย	หญิง	รวม	ชาย	หญิง	รวม	ชาย	หญิง	รวม	ชาย	หญิง	รวม	ชาย	หญิง
	จำนวน (000)														
ยอดรวม	32,762.3	18,376.0	14,386.3	33,360.7	18,686.6	14,674.1	34,676.4	19,081.3	15,595.1	34,564.8	19,071.3	15,493.5	33,841.0	18,803.8	15,037.2
1. ไม่มีการศึกษา	1,144.1	474.4	669.7	1,151.4	470.4	681.0	1,203.8	482.9	720.9	1,166.2	464.9	701.3	1,166.4	473.2	693.2
2. ต่ำกว่าประถมศึกษา	12,353.8	6,740.0	5,613.9	12,415.0	6,748.4	5,666.6	12,959.7	6,822.2	6,137.4	12,811.9	6,770.0	6,041.9	12,635.1	6,770.2	5,864.9
3. ประถมศึกษา	7,375.0	4,366.4	3,008.5	7,386.9	4,376.3	3,010.6	7,937.7	4,537.7	3,400.0	7,740.5	4,464.1	3,276.4	7,610.0	4,436.1	3,173.9
4. มัธยมศึกษาตอนต้น	4,331.0	2,622.2	1,668.8	4,605.9	2,826.7	1,779.3	4,748.7	2,945.0	1,803.6	4,753.2	2,945.6	1,807.5	4,609.7	2,844.9	1,764.8
5. มัธยมศึกษาตอนปลาย	3,445.8	2,083.9	1,361.9	3,688.1	2,214.2	1,473.9	3,603.3	2,171.8	1,431.5	3,704.0	2,214.7	1,489.3	3,610.3	2,171.2	1,439.1
5.1 สายสามัญ	2,332.7	1,363.6	969.1	2,556.6	1,480.7	1,075.9	2,511.0	1,474.1	1,036.9	2,590.4	1,496.4	1,094.0	2,497.7	1,453.7	1,044.0
5.2 สายวิชาชีพ	1,098.1	712.0	386.1	1,116.1	725.3	390.8	1,073.4	687.2	386.3	1,098.4	710.5	387.9	1,096.5	708.7	387.8
5.3 สายวิชาการศึกษา	15.1	8.3	6.8	15.4	8.3	7.2	18.9	10.6	8.3	15.2	7.8	7.4	16.1	8.7	7.4
6. อุดมศึกษา	4,005.2	1,989.8	2,015.8	4,018.0	1,986.2	2,031.8	4,121.8	2,062.6	2,059.2	4,283.3	2,147.9	2,135.4	4,107.0	2,046.5	2,060.5
6.1 สายวิชาการ	2,015.5	988.8	1,026.7	1,961.1	951.0	1,010.1	2,015.6	999.5	1,016.1	2,145.3	1,046.7	1,098.6	2,034.4	996.5	1,037.9
6.2 สายวิชาชีพ	1,245.5	691.6	553.9	1,283.5	682.9	590.6	1,337.4	726.5	610.9	1,343.1	752.2	591.0	1,302.4	715.8	586.6
6.3 สายวิชาการศึกษา	744.2	309.0	435.2	773.4	342.3	431.1	768.8	336.6	432.2	794.8	349.0	445.8	770.3	334.2	436.1
7. การศึกษาอื่น ๆ	16.7	7.6	9.1	33.2	19.1	14.1	21.5	8.7	12.8	8.3	4.0	4.3	19.9	9.8	10.1
8. ไม่ทราบ	90.8	52.2	38.6	62.2	45.2	17.0	80.0	50.3	29.7	97.6	60.1	37.5	82.6	52.0	30.7
ยอดรวม	100.0	100.0	100.0	100.0	100.0	100.0	100.0	100.0	100.0	100.0	100.0	100.0	100.0	100.0	100.0
1. ไม่มีการศึกษา	3.5	2.6	4.7	3.5	2.5	4.6	3.5	2.5	4.6	3.4	2.4	4.5	3.4	2.5	4.6
2. ต่ำกว่าประถมศึกษา	27.7	36.7	39.0	37.2	36.1	38.6	37.4	35.8	39.4	37.1	35.5	39.0	37.3	36.0	39.0
3. ประถมศึกษา	22.5	23.8	20.9	22.1	23.4	20.5	22.9	23.8	21.8	22.4	23.4	21.1	22.5	23.6	21.1
4. มัธยมศึกษาตอนต้น	13.2	14.5	11.6	13.8	15.1	12.1	13.7	15.4	11.6	13.8	15.4	11.7	13.6	15.1	11.7
5. มัธยมศึกษาตอนปลาย	10.5	11.3	9.5	11.1	11.8	10.0	10.4	11.4	9.2	10.7	11.6	9.6	10.7	11.5	9.6
5.1 สายสามัญ	7.1	7.4	6.7	7.7	7.9	7.3	7.2	7.7	6.6	7.5	7.8	7.1	7.4	7.7	6.9
5.2 สายวิชาชีพ	3.4	3.9	2.7	3.3	3.9	2.7	3.1	3.6	2.5	3.2	3.7	2.5	3.2	3.8	2.6
5.3 สายวิชาการศึกษา	0.0	0.0	0.0	0.0	0.0	0.0	0.1	0.1	0.1	0.0	0.0	0.0	0.0	0.0	0.0
6. อุดมศึกษา	12.2	10.8	14.0	12.0	10.6	13.8	11.9	10.8	13.2	12.4	11.3	13.8	12.1	10.9	13.7
6.1 สายวิชาการ	6.2	5.4	7.1	5.9	5.1	6.9	5.8	5.2	6.5	6.2	5.5	7.1	6.0	5.3	6.9
6.2 สายวิชาชีพ	3.8	3.8	3.9	3.8	3.7	4.0	3.9	3.8	3.9	3.9	3.9	3.8	3.8	3.8	3.9
6.3 สายวิชาการศึกษา	2.2	1.7	3.0	2.3	1.8	2.9	2.2	1.8	2.8	2.3	1.8	2.9	2.3	1.8	2.9
7. การศึกษาอื่น ๆ	0.1	0.0	0.1	0.1	0.1	0.1	0.1	0.0	0.1	0.0	0.0	0.0	0.1	0.1	0.1
8. ไม่ทราบ	0.3	0.3	0.3	0.2	0.2	0.1	0.2	0.3	0.2	0.3	0.3	0.2	0.2	0.3	0.2

ที่มา : การสำรวจภาวะการทำงานของผู้มีงานทำ สำนักงานสถิติแห่งชาติ กระทรวงมหาดไทย โดยสำนักงานคณะกรรมการการศึกษาระดับมัธยมศึกษาตอนต้นและอาชีวศึกษา

ตารางที่ 6 จำนวนของมีงานทำ จำนวนคนชั่วโมงการทำงาน และเพศ เป็นรายไตรมาสทั่วราชอาณาจักร

ระดับการศึกษาที่สำเร็จ	ไตรมาสที่ 1			ไตรมาสที่ 2			ไตรมาสที่ 3			ไตรมาสที่ 4			เฉลี่ยทั้งปี		
	รวม	ชาย	หญิง	รวม	ชาย	หญิง	รวม	ชาย	หญิง	รวม	ชาย	หญิง	รวม	ชาย	หญิง
	จำนวน (000)														
ยอดรวม	32,762.3	18,376.0	14,386.3	33,360.7	18,686.6	14,674.1	34,676.4	19,081.3	15,595.1	34,564.8	19,071.3	15,493.5	33,841.0	18,803.8	15,037.2
0 ชั่วโมง (มีงานประจำแต่ไม่ได้ทำงาน)	1,102.8	767.7	335.1	1,074.7	713.1	361.7	301.5	192.9	108.6	600.8	363.6	237.1	770.0	509.3	260.6
1 - 9 ชั่วโมง	273.0	136.4	136.7	263.8	134.3	129.5	243.0	112.1	130.9	339.1	182.4	156.7	279.7	141.3	138.5
10 - 19 ชั่วโมง	1,548.2	812.8	735.4	1,071.2	569.4	501.8	1,023.1	517.0	506.1	1,237.2	636.7	600.5	1,219.9	634.0	585.9
20 - 29 ชั่วโมง	3,077.9	1,657.6	1,420.3	2,544.2	1,334.3	1,210.0	2,181.5	1,112.4	1,069.0	2,369.6	1,239.3	1,130.3	2,543.3	1,335.9	1,207.4
30 - 34 ชั่วโมง	1,754.1	988.2	765.9	1,329.9	732.8	597.2	1,305.7	725.6	580.1	1,321.9	747.1	574.8	1,427.9	793.4	634.5
35 - 39 ชั่วโมง	3,284.8	1,735.0	1,549.9	3,239.9	1,694.6	1,545.3	3,595.6	1,821.3	1,774.3	3,341.2	1,698.6	1,642.5	3,365.4	1,737.4	1,628.0
40 - 49 ชั่วโมง	10,895.2	5,997.8	4,897.4	11,513.4	6,330.0	5,183.5	12,310.9	6,642.8	5,668.1	11,665.8	6,357.3	5,308.6	11,596.3	6,332.0	5,264.4
50 ชั่วโมงขึ้นไป	10,826.2	6,300.5	4,525.6	12,323.5	7,178.3	5,145.2	13,715.2	7,957.3	5,757.9	13,689.3	7,846.2	5,843.0	12,638.5	7,320.6	5,317.9
ยอดรวม	100.0	100.0	100.0	100.0	100.0	100.0	100.0	100.0	100.0	100.0	100.0	100.0	100.0	100.0	100.0
0 ชั่วโมง (มีงานประจำแต่ไม่ได้ทำงาน)	3.4	4.2	2.3	3.2	3.8	2.5	0.9	1.0	0.7	1.7	1.9	1.5	2.3	2.7	1.7
1 - 9 ชั่วโมง	0.8	0.7	1.0	0.8	0.7	0.9	0.7	0.6	0.8	1.0	1.0	1.0	0.8	0.8	0.9
10 - 19 ชั่วโมง	4.7	4.4	5.1	3.2	3.0	3.4	3.0	2.7	3.2	3.6	3.3	3.9	3.6	3.4	3.9
20 - 29 ชั่วโมง	9.4	9.0	9.9	7.6	7.1	8.2	6.3	5.8	6.9	6.9	6.5	7.3	7.5	7.1	8.0
30 - 34 ชั่วโมง	5.4	5.3	5.5	4.0	3.9	4.1	3.8	3.8	3.7	3.8	3.9	3.7	4.2	4.2	4.2
35 - 39 ชั่วโมง	10.0	9.4	10.8	9.7	9.1	10.5	10.4	9.5	11.4	9.7	8.9	10.6	9.9	9.2	10.8
40 - 49 ชั่วโมง	33.3	32.6	34.0	34.5	33.9	35.3	35.5	34.8	36.3	33.8	33.3	34.3	34.3	33.7	35.0
50 ชั่วโมงขึ้นไป	33.0	34.3	31.5	36.9	38.4	35.1	39.6	41.7	36.9	39.6	41.1	37.7	37.3	38.9	35.4

ที่มา : การสำรวจภาวะการทำงานของประชากร สำนักงานสถิติแห่งชาติ กระทรวงเทคโนโลยีสารสนเทศและการสื่อสาร

ตารางที่ 7 จำนวนและร้อยละของบุคลากรที่ทำงาน อุตสาหกรรมที่เคหะทำ และเพศ เป็นรายไตรมาส ที่ราชอาณาจักร

อุตสาหกรรม	ไตรมาสที่ 1			ไตรมาสที่ 2			ไตรมาสที่ 3			ไตรมาสที่ 4			เฉลี่ยทั้งปี		
	รวม	ชาย	หญิง	รวม	ชาย	หญิง	รวม	ชาย	หญิง	รวม	ชาย	หญิง	รวม	ชาย	หญิง
อุตสาหกรรม	รวม	ชาย	หญิง	รวม	ชาย	หญิง	รวม	ชาย	หญิง	รวม	ชาย	หญิง	รวม	ชาย	หญิง
									จำนวน (000)						
1. ไม่ต่อทำงานมาก่อน	968.9	544.9	424.0	865.1	484.7	380.4	543.7	314.7	229.0	639.0	373.8	265.2	754.2	429.6	324.6
2. ต่อทำงานมาก่อน	261.8	137.6	124.1	303.4	160.4	143.0	217.3	109.7	107.6	195.2	108.9	86.3	244.4	129.1	115.3
	707.2	407.3	299.9	561.8	324.4	237.4	326.4	205.0	121.4	443.8	265.0	178.8	509.8	300.4	209.4
2.1 ภาคเกษตรกรรม	297.2	155.8	141.4	202.3	114.2	86.0	76.2	44.5	31.7	99.8	48.9	50.9	168.8	90.9	78.0
1) เกษตรกรรม การเลี้ยงสัตว์ และการป่าไม้	292.5	151.4	141.1	197.5	110.3	87.3	71.7	40.7	31.0	93.7	44.3	49.4	163.9	86.7	77.2
2) การประมง	4.7	4.4	0.3	4.7	4.0	0.7	4.4	3.8	0.6	6.1	4.6	1.5	5.0	4.2	0.8
2.2 อุตสาหกรรมที่เคหะทำ	410.0	251.5	158.5	359.5	210.2	149.3	250.2	160.5	89.7	344.0	216.1	127.9	340.9	209.6	131.4
1) การทำเหมืองแร่และหินอ่อน	132.2	81.1	51.1	110.8	63.9	47.0	69.5	42.2	27.3	92.9	60.0	32.9	101.3	61.8	39.6
3) การผลิต ก๊าซ และประปา	12	0.5	0.7	0.8	0.8	-	0.1	0.1	-	0.4	0.4	-	0.6	0.4	0.2
4) การก่อสร้าง	91.8	78.9	12.9	70.9	55.4	15.5	50.8	44.7	6.1	79.6	67.5	12.1	73.3	61.6	11.7
5) การขนส่ง การขายปลีก การซ่อมแซมยานยนต์	70.5	40.0	30.5	79.9	40.6	39.4	49.9	30.2	19.7	57.2	30.2	27.0	64.4	35.2	29.1
6) โรงแรม และภัตตาคาร	35.9	15.8	20.1	31.4	14.2	17.2	24.9	13.9	11.0	39.2	16.4	22.8	32.9	15.1	17.8
7) การขนส่ง สถานีเก็บสินค้า และคมนาคม	20.0	13.0	7.0	15.4	13.7	1.7	13.4	9.9	3.4	11.7	11.7	0.1	15.1	12.1	3.0
8) การป้อนวัตถุดิบทางการเงิน	4.1	1.7	2.4	6.4	4.8	1.6	6.5	1.7	4.7	5.3	3.9	1.4	5.6	3.0	2.5
9) กิจกรรมด้านสิ่งแวดล้อมที่เคหะทำ การใช้งานและกิจการทางธุรกิจ	11.3	8.0	3.3	7.9	4.6	3.3	8.0	4.2	3.9	15.3	7.8	7.5	10.6	6.1	4.5
10) การบริการราชการ และการป้องกันประเทศ	17.8	6.2	11.6	11.1	5.1	6.0	8.4	3.4	5.0	15.8	7.2	8.6	13.3	5.5	7.8
11) การศึกษา	6.0	0.7	5.3	6.8	2.1	4.7	4.0	2.0	2.0	5.8	1.6	4.2	5.6	1.6	4.0
12) งานด้านสุขภาพ และงานสังคมสงเคราะห์	2.6	0.6	2.0	3.9	1.8	2.1	1.9	0.4	1.5	2.0	0.4	1.6	2.6	0.8	1.8
13) กิจกรรมด้านบริการชุมชน สังคม และการบริการสังคมพิเศษอื่นๆ	8.2	3.8	4.4	7.6	2.6	5.1	7.3	6.5	0.8	13.2	7.2	6.0	9.1	5.0	4.1
14) สุขภัณฑ์ในครัวเรือนส่วนบุคคล	6.3	1.2	5.1	4.2	-	4.2	3.7	0.5	3.2	3.6	0.7	2.9	4.4	0.6	3.8
15) องค์การระหว่างประเทศ	0.6	-	0.6	0.1	-	0.1	-	-	-	1.1	1.1	-	0.5	0.3	0.2
16) ไม่ทราบ	0.5	-	0.5	1.3	0.5	0.8	0.7	0.7	-	0.4	-	0.4	0.7	0.3	0.4
									ร้อยละ						
1. ไม่ต่อทำงานมาก่อน	100.0	100.0	100.0	100.0	100.0	100.0	100.0	100.0	100.0	100.0	100.0	100.0	100.0	100.0	100.0
2. ต่อทำงานมาก่อน	27.0	25.3	29.3	35.1	33.1	37.6	40.0	34.9	47.0	30.5	29.1	32.6	32.4	30.1	35.5
	73.0	74.7	70.7	64.9	66.9	62.4	60.0	65.1	53.0	69.5	70.9	67.4	67.6	69.9	64.5
2.1 ภาคเกษตรกรรม	30.7	28.6	33.3	23.4	23.6	23.1	14.0	14.1	13.6	15.6	13.1	19.2	22.4	21.2	24.0
1) เกษตรกรรม การเลี้ยงสัตว์ และการป่าไม้	30.2	27.8	33.3	22.8	22.7	22.9	13.2	12.9	13.6	14.7	11.9	18.6	21.7	20.2	23.8
2) การประมง	0.5	0.8	0.1	0.5	0.8	0.2	0.8	1.2	0.3	1.0	1.2	0.6	0.7	1.0	0.2
2.2 อุตสาหกรรมที่เคหะทำ	42.3	46.2	37.4	41.6	43.4	39.3	46.0	51.0	39.2	53.8	57.8	48.2	45.2	48.8	40.5
1) การทำเหมืองแร่และหินอ่อน	0.1	0.0	0.2	0.1	0.0	0.2	0.2	0.0	0.4	0.1	-	0.2	0.1	0.0	0.3
2) การผลิต	13.6	14.9	12.0	12.8	13.2	12.4	12.8	13.4	11.9	14.5	16.1	12.4	13.4	14.4	12.2
3) การผลิต ก๊าซ และประปา	0.1	0.1	0.2	0.1	0.2	-	0.0	0.0	-	0.1	0.1	-	0.1	0.1	0.1
4) การก่อสร้าง	9.5	14.5	3.0	8.2	11.4	4.1	9.3	14.2	2.7	12.5	18.1	4.5	9.7	14.3	3.6
5) การขนส่ง การขายปลีก การซ่อมแซมยานยนต์	7.3	7.3	7.2	9.2	8.4	10.3	9.2	9.6	8.6	8.9	8.1	10.2	8.5	8.2	9.0
6) โรงแรม และภัตตาคาร	3.7	2.9	4.7	3.6	2.9	4.5	4.6	4.4	4.8	6.1	4.4	8.6	4.4	3.5	5.5
7) การขนส่ง สถานีเก็บสินค้า และคมนาคม	2.1	2.4	1.6	1.8	2.8	0.4	2.5	3.2	1.5	1.8	3.1	0.0	2.0	2.8	0.9
8) การป้อนวัตถุดิบทางการเงิน	0.4	0.3	0.6	0.7	1.0	0.4	1.2	0.6	2.1	0.8	1.0	0.5	0.7	0.7	0.8
9) กิจกรรมด้านสิ่งแวดล้อมที่เคหะทำ การใช้งานและกิจการทางธุรกิจ	1.8	1.1	2.7	1.3	1.1	1.6	1.5	1.3	1.7	2.4	2.1	2.8	1.4	1.4	1.4
10) การบริการราชการ และการป้องกันประเทศ	0.6	0.1	1.3	0.8	0.4	1.2	0.7	0.6	0.9	0.9	0.4	1.6	0.7	0.4	1.2
11) การศึกษา	0.3	0.1	0.5	0.4	0.4	0.6	0.4	0.1	0.7	0.3	0.1	0.6	0.3	0.2	0.6
12) งานด้านสุขภาพ และงานสังคมสงเคราะห์	0.8	0.7	1.0	0.9	0.5	1.3	1.3	2.1	0.3	2.1	1.9	2.3	1.2	1.2	1.3
13) กิจกรรมด้านบริการชุมชน สังคม และการบริการสังคมพิเศษอื่นๆ	0.6	0.2	1.2	0.5	-	1.1	0.7	0.1	1.4	0.6	0.2	1.1	0.6	0.1	1.2
14) สุขภัณฑ์ในครัวเรือนส่วนบุคคล	0.1	-	0.1	0.0	-	0.0	-	-	-	0.2	0.3	-	0.1	0.1	0.1
15) องค์การระหว่างประเทศ	0.1	-	0.1	0.2	0.1	0.2	0.1	0.2	-	0.1	-	0.2	0.1	0.1	0.1
16) ไม่ทราบ	0.1	-	0.1	0.2	0.1	0.2	0.1	0.2	-	0.1	-	0.2	0.1	0.1	0.1

ที่มา : การสำรวจการจ้างงานของประชากร สำนักงานสถิติแห่งชาติ กระทรวงพาณิชย์และกรมการทะเบียนการค้า

ตารางที่ 8 จำนวนและร้อยละของผู้ทำงาน จำแนกตามระดับการศึกษาที่สำเร็จ และเพศ เป็นรายไตรมาส ทวีราชอาณาจักร

ระดับการศึกษาที่สำเร็จ	ไตรมาสที่ 1			ไตรมาสที่ 2			ไตรมาสที่ 3			ไตรมาสที่ 4			เฉลี่ยทั้งปี		
	รวม	ชาย	หญิง	รวม	ชาย	หญิง	รวม	ชาย	หญิง	รวม	ชาย	หญิง	รวม	ชาย	หญิง
	จำนวน ('000)														
ยอดรวม	968.9	544.9	424.0	865.1	484.7	380.4	543.7	314.7	229.0	639.0	373.8	285.2	754.2	429.6	324.6
1. ไม่มีการศึกษา	21.9	7.7	14.2	18.7	8.7	9.9	9.3	3.4	5.9	22.1	11.8	10.3	18.0	7.9	10.1
2.ต่ำกว่าประถมศึกษา	156.2	74.5	81.6	103.2	47.4	55.9	61.1	31.3	28.9	95.4	53.6	41.8	104.0	51.7	52.3
3. ประถมศึกษา	295.1	185.8	109.3	226.5	141.7	84.8	109.6	81.3	28.4	137.9	92.0	46.0	192.3	125.2	67.1
4. มัธยมศึกษาตอนต้น	182.7	123.3	59.5	163.0	101.5	61.5	107.0	66.1	40.9	139.1	85.6	53.6	148.0	94.1	53.9
5. มัธยมศึกษาตอนปลาย	150.9	89.4	61.5	155.9	91.1	64.9	87.1	50.9	36.2	95.6	63.1	32.5	122.4	73.6	48.8
5.1 สายสามัญ	108.5	65.8	42.7	113.7	65.3	48.4	64.6	33.3	31.3	69.0	44.8	24.1	88.9	52.3	36.6
5.2 สายวิชาชีพ	42.4	23.6	18.8	42.2	25.7	16.5	22.5	17.6	4.9	26.5	18.2	8.4	33.4	21.3	12.1
5.3 สายวิชาการศึกษา	-	-	-	-	-	-	-	-	-	0.1	0.1	-	-	-	-
6. อุดมศึกษา	161.1	64.2	96.9	195.4	94.2	101.2	188.4	80.6	87.8	148.3	67.2	81.0	168.3	76.6	91.7
6.1 สายวิชาการ	91.6	34.3	57.3	101.2	39.8	61.4	99.6	40.1	59.5	91.9	39.5	52.3	96.0	38.4	57.6
6.2 สายวิชาชีพ	53.7	24.5	29.2	72.4	43.1	29.3	54.7	33.0	21.7	47.8	24.8	23.0	57.2	31.4	25.8
6.3 สายวิชาการศึกษา	15.9	5.4	10.5	21.8	11.3	10.5	14.1	7.5	6.6	8.6	2.9	5.7	15.1	6.8	8.3
7. การศึกษาอื่น ๆ	-	-	-	0.9	0.2	0.8	0.8	0.8	-	-	-	-	0.4	0.2	0.2
8. ไม่ทราบ	1.1	0.1	1.0	1.5	0.0	1.5	0.5	0.5	-	0.5	0.5	-	0.9	0.3	0.6
ยอดรวม	100.0	100.0	100.0	100.0	100.0	100.0	100.0	100.0	100.0	100.0	100.0	100.0	100.0	100.0	100.0
1. ไม่มีการศึกษา	2.3	1.4	3.4	2.2	1.8	2.6	1.7	1.1	2.6	3.5	3.2	3.9	2.4	1.8	3.1
2.ต่ำกว่าประถมศึกษา	16.1	13.7	19.2	11.9	9.8	14.7	11.2	9.9	13.0	14.9	14.3	15.8	13.8	12.0	16.1
3. ประถมศึกษา	30.5	34.1	25.8	26.2	29.2	22.3	20.2	25.8	12.4	21.6	24.6	17.3	25.5	29.1	20.7
4. มัธยมศึกษาตอนต้น	18.9	22.6	14.0	18.8	20.9	16.2	19.7	21.0	17.9	21.8	22.9	20.2	19.6	21.9	16.6
5. มัธยมศึกษาตอนปลาย	15.6	16.4	14.5	18.0	18.8	17.1	16.0	16.2	15.8	15.0	16.9	12.3	16.2	17.1	15.0
5.1 สายสามัญ	11.2	12.1	10.1	13.1	13.5	12.7	11.9	10.6	13.7	10.8	12.0	9.1	11.8	12.2	11.3
5.2 สายวิชาชีพ	4.4	4.3	4.4	4.9	5.3	4.3	4.1	5.6	2.1	4.2	4.9	3.2	4.4	5.0	3.7
5.3 สายวิชาการศึกษา	-	-	-	-	-	-	-	-	-	-	-	-	-	-	-
6. อุดมศึกษา	16.6	11.8	22.9	22.6	19.4	26.6	31.0	25.6	38.3	23.2	18.0	30.6	22.3	17.8	28.3
6.1 สายวิชาการ	9.5	6.3	13.5	11.7	8.2	16.1	18.3	12.7	26.0	14.4	10.6	19.7	12.7	8.9	17.8
6.2 สายวิชาชีพ	5.5	4.5	6.9	8.4	8.9	7.7	10.1	10.5	9.5	7.5	6.6	8.7	7.6	7.3	7.9
6.3 สายวิชาการศึกษา	1.6	1.0	2.5	2.5	2.3	2.8	2.6	2.4	2.9	1.3	0.8	2.1	2.0	1.6	2.6
7. การศึกษาอื่น ๆ	-	-	-	0.1	-	0.2	0.1	-	-	-	-	-	0.1	0.1	0.1
8. ไม่ทราบ	0.1	0.0	0.2	0.2	0.0	0.4	0.1	0.1	-	0.1	-	-	0.1	0.1	0.2

ที่มา : การสำรวจภาวะการทำงานของประชากร สำนักงานสถิติแห่งชาติ กระทรวงเทคโนโลยีสารสนเทศและการสื่อสาร

กรุงเทพมหานคร

ตารางสถิติ

- ตารางที่ 1 จำนวนและร้อยละของประชากร จำแนกตามสถานภาพแรงงาน และเพศ เป็นรายไตรมาส พ.ศ. 2546
- ตารางที่ 2 จำนวนและร้อยละของผู้มีงานทำ จำแนกตามอุตสาหกรรม และเพศ เป็นรายไตรมาส พ.ศ. 2546
- ตารางที่ 3 จำนวนและร้อยละของผู้มีงานทำ จำแนกตามอาชีพ และเพศ เป็นรายไตรมาส พ.ศ. 2546
- ตารางที่ 4 จำนวนและร้อยละของผู้มีงานทำ จำแนกตามสถานภาพทำงาน และเพศ เป็นรายไตรมาส พ.ศ. 2546
- ตารางที่ 5 จำนวนและร้อยละของผู้มีงานทำ จำแนกตามระดับการศึกษาที่สำเร็จ และเพศ เป็นรายไตรมาส พ.ศ. 2546
- ตารางที่ 6 จำนวนและร้อยละของผู้มีงานทำ จำแนกตามชั่วโมงทำงานต่อสัปดาห์ และเพศ เป็นรายไตรมาส พ.ศ. 2546
- ตารางที่ 7 จำนวนและร้อยละของผู้ว่างงาน จำแนกตามประสบการณ์การทำงาน อุตสาหกรรมที่เคยทำ และเพศ เป็นรายไตรมาส พ.ศ. 2546
- ตารางที่ 8 จำนวนและอัตราร้อยละของผู้ว่างงาน จำแนกตามระดับการศึกษาที่สำเร็จ และเพศ เป็นรายไตรมาส พ.ศ. 2546

หน้าว่าง

ตารางที่ 1 จำนวนและวัตถุประสงค์ของโครงการ จำนวนตามสถานภาพแรงงาน และเพศ เป็นรายไตรมาส กรุงเทพมหานคร กรุงเทพมหานคร

สถานภาพแรงงาน	ไตรมาสที่ 1			ไตรมาสที่ 2			ไตรมาสที่ 3			ไตรมาสที่ 4			เฉลี่ยทั้งปี		
	รวม	ชาย	หญิง	รวม	ชาย	หญิง	รวม	ชาย	หญิง	รวม	ชาย	หญิง	รวม	ชาย	หญิง
ยอดรวม	8,004.5	3,813.7	4,190.7	8,042.0	3,829.5	4,212.5	8,079.3	3,845.4	4,233.9	8,097.3	3,852.7	4,244.7	8,055.8	3,835.3	4,220.5
กำลังแรงงานรวม	4,585.4	2,390.2	2,195.2	4,607.4	2,397.0	2,210.4	4,588.5	2,394.0	2,194.5	4,582.0	2,415.4	2,166.7	4,590.8	2,399.1	2,191.7
1. กำลังแรงงานปัจจุบัน	4,584.7	2,389.5	2,195.2	4,607.4	2,397.0	2,210.4	4,586.7	2,392.9	2,193.8	4,582.0	2,415.4	2,166.7	4,590.2	2,398.7	2,191.5
1.1 ผู้มีงานทำ	4,467.0	2,323.2	2,143.8	4,500.9	2,345.4	2,155.6	4,487.9	2,336.8	2,151.2	4,482.6	2,349.9	2,132.6	4,484.6	2,338.8	2,145.8
1) ทำงาน	4,411.3	2,291.5	2,119.8	4,468.3	2,328.9	2,139.4	4,477.2	2,332.3	2,144.8	4,467.6	2,343.4	2,124.2	4,456.1	2,324.0	2,132.0
2) มีงานประจำแต่ไม่ทำงาน	55.7	31.7	24.0	32.6	16.5	16.2	10.8	4.5	6.3	15.0	6.5	8.5	28.5	14.8	13.7
1.2 ผู้ว่างงาน	117.7	66.3	51.4	106.5	51.6	54.9	98.8	56.2	42.6	99.5	65.4	34.0	105.6	59.9	45.7
1) หางานทำ	29.3	15.1	14.2	27.1	14.9	12.2	24.7	12.4	12.3	20.6	14.9	5.7	25.4	14.3	11.1
2) ไม่หางานทำแต่พร้อมทำงาน	88.4	51.2	37.2	79.4	36.7	42.7	74.0	43.8	30.3	78.8	50.5	28.3	80.2	45.5	34.6
2. กำลังแรงงานที่รอฤดูกาล	0.7	0.7	-	-	-	-	1.8	1.1	0.7	-	-	-	0.6	0.4	0.2
ผู้ไม่อยู่ในกำลังแรงงาน ชาย 15 ปีขึ้นไป	1,976.9	702.3	1,274.6	1,983.1	712.0	1,281.0	2,050.1	731.5	1,318.6	2,078.4	719.0	1,359.4	2,024.6	716.2	1,308.4
1. ทำงานบ้าน	635.8	32.4	603.4	609.0	20.9	588.0	615.5	15.7	599.8	666.6	26.0	640.6	631.7	23.8	608.0
2. เรียนหนังสือ	725.9	352.6	373.2	749.2	366.5	382.7	789.5	379.6	410.0	753.6	380.4	393.2	754.6	384.8	389.8
3. ยังเด็ก หรือไม่สามารถทำงานได้	450.3	207.8	242.6	461.2	216.5	244.7	485.8	223.3	262.5	489.5	218.8	270.7	471.7	216.6	255.1
4. อื่น ๆ	164.9	109.6	55.3	173.8	108.1	65.7	159.2	112.9	46.3	168.7	113.8	55.0	166.7	111.1	55.6
ผู้มีอายุต่ำกว่า 15 ปี	1,442.2	721.2	721.0	1,441.5	720.5	721.0	1,440.8	720.0	720.8	1,436.9	718.3	718.6	1,440.4	720.0	720.4
ยอดรวม	100.0	100.0	100.0	100.0	100.0	100.0	100.0	100.0	100.0	100.0	100.0	100.0	100.0	100.0	100.0
กำลังแรงงานรวม	57.3	62.7	52.4	57.3	62.6	52.5	56.8	62.3	51.8	56.6	62.7	51.0	57.0	62.6	51.9
1. กำลังแรงงานปัจจุบัน	57.3	62.7	52.4	57.3	62.6	52.5	56.8	62.2	51.8	56.6	62.7	51.0	57.0	62.5	51.9
1.1 ผู้มีงานทำ	55.8	60.9	51.2	56.0	61.2	51.2	55.5	60.8	50.8	55.4	61.0	50.2	55.7	61.0	50.8
1) ทำงาน	55.1	60.1	50.6	55.6	60.8	50.8	55.4	60.7	50.7	55.2	60.8	50.0	55.3	60.6	50.5
2) มีงานประจำแต่ไม่ทำงาน	0.7	0.8	0.6	0.4	0.4	0.4	0.1	0.1	0.1	0.2	0.2	0.2	0.4	0.4	0.3
1.2 ผู้ว่างงาน	1.5	1.7	1.2	1.3	1.3	1.3	1.2	1.5	1.0	1.2	1.7	0.8	1.3	1.6	1.1
1) หางานทำ	0.4	0.4	0.3	0.3	0.4	0.3	0.3	0.3	0.3	0.3	0.4	0.1	0.3	0.4	0.3
2) ไม่หางานทำแต่พร้อมทำงาน	1.1	1.3	0.9	1.0	1.0	1.0	0.9	1.1	0.7	1.0	1.3	0.7	1.0	1.2	0.8
2. กำลังแรงงานที่รอฤดูกาล	0.0	0.0	-	-	-	-	0.0	0.0	0.0	-	-	-	-	-	-
ผู้ไม่อยู่ในกำลังแรงงาน ชาย 15 ปีขึ้นไป	24.7	18.4	30.4	24.8	18.6	30.4	25.4	19.0	31.1	25.7	18.7	32.0	25.1	18.7	31.0
1. ทำงานบ้าน	7.9	0.8	14.4	7.6	0.5	14.0	7.6	0.4	14.2	8.2	0.7	15.1	7.8	0.6	14.4
2. เรียนหนังสือ	9.1	9.2	8.9	9.3	9.6	9.1	9.8	9.9	9.7	9.3	9.4	9.3	9.4	9.5	9.2
3. ยังเด็ก หรือไม่สามารถทำงานได้	5.6	5.4	5.8	5.7	5.7	5.8	6.0	5.8	6.2	6.0	5.7	6.4	5.9	5.6	6.0
4. อื่น ๆ	2.1	2.9	1.3	2.2	2.8	1.6	2.0	2.9	1.1	2.1	3.0	1.3	2.1	2.9	1.3
ผู้มีอายุต่ำกว่า 15 ปี	18.0	18.9	17.2	17.9	18.8	17.1	17.8	18.7	17.0	17.7	18.6	16.9	17.9	18.8	17.1

ที่มา : การสำรวจภาวะการทำงานของประชากร สำนักงานสถิติแห่งชาติ กระทรวงมหาดไทยและกรมการศึกษานานาชาติ

ตารางที่ 2 จำนวนและอัตราร้อยละของมีงานทำ จำนวนตามอุตสาหกรรม และเพศ เป็นรายไตรมาส กรุงเทพมหานคร

	ไตรมาสที่ 1			ไตรมาสที่ 2			ไตรมาสที่ 3			ไตรมาสที่ 4			เฉลี่ยทั้งปี			
	รวม	ชาย	หญิง	รวม	ชาย	หญิง	รวม	ชาย	หญิง	รวม	ชาย	หญิง	รวม	ชาย	หญิง	
	จำนวน(000)															
อุตสาหกรรม																
อุตสาหกรรม	4,467.0	2,323.2	2,143.8	4,500.9	2,345.4	2,155.6	4,487.9	2,336.8	2,151.2	4,482.6	2,349.9	2,132.6	4,484.6	2,338.8	2,145.8	
อุตสาหกรรม	52.6	36.1	16.6	37.9	25.5	12.4	36.5	21.2	15.3	41.4	27.0	14.4	42.1	27.4	14.7	
1.1 อุตสาหกรรม ก่อสร้าง และพาณิชย์	43.2	30.2	13.0	27.8	19.1	8.8	28.1	15.6	12.5	34.6	21.3	13.3	33.4	21.5	11.9	
1.2 อุตสาหกรรม	9.4	5.8	3.6	10.1	6.5	3.6	8.5	5.6	2.9	6.8	5.7	1.1	8.7	5.9	2.8	
2. ภาคเกษตรกรรม	4,414.3	2,287.2	2,127.2	4,463.0	2,319.9	2,143.2	4,451.4	2,315.6	2,135.8	4,441.2	2,322.9	2,118.3	4,442.5	2,311.4	2,131.1	
2.1 การทำเหมืองแร่ และหินงอกหินย้อย	4.5	2.7	1.8	1.9	-	1.9	3.5	2.0	1.5	5.7	4.6	1.1	3.9	2.3	1.6	
2.2 การผลิต	1,124.6	534.6	590.0	1,180.7	582.7	597.9	1,190.4	595.6	594.8	1,185.6	586.5	599.1	1,170.3	574.9	595.4	
2.3 การไฟฟ้า ก๊าซ และประปา	4.6	3.9	0.7	2.6	1.8	0.7	9.3	6.9	2.4	8.0	7.4	0.6	6.1	5.0	1.1	
2.4 การก่อสร้าง	221.6	185.4	36.2	244.1	204.1	40.0	234.4	199.4	35.0	206.8	174.4	32.4	226.7	190.8	35.9	
2.5 การขายส่ง ขายปลีก ซ่อมยานพาหนะและเครื่องใช้	1,034.9	578.0	456.9	1,027.4	557.4	470.0	1,031.4	563.8	467.6	1,068.2	589.7	478.5	1,040.5	572.2	468.2	
2.6 โรงแรม และภัตตาคาร	499.0	196.9	302.1	481.6	184.1	297.5	509.1	179.9	329.2	504.5	192.1	312.4	498.6	188.3	310.3	
2.7 การขนส่ง สถานีขนส่งสินค้า และคมนาคม	384.6	313.0	71.6	382.2	320.8	61.4	342.5	281.3	61.2	384.7	304.4	80.3	373.5	304.9	68.6	
2.8 การเงินธนาคาร	131.4	63.6	67.7	131.6	54.0	77.5	131.1	64.1	67.0	124.2	65.5	58.7	129.5	61.8	67.7	
2.9 การค้าส่งค้าปลีก อสังหาริมทรัพย์ และธุรกิจอื่น	244.6	138.5	106.2	258.8	147.4	111.4	259.0	150.0	108.9	230.5	137.2	93.3	248.2	143.3	104.9	
2.10 การบริหารราชการแผ่นดิน	181.1	92.6	88.5	197.2	102.0	95.3	195.4	101.5	93.9	187.4	92.8	94.6	180.3	97.2	93.1	
2.11 การศึกษา	154.3	52.4	101.9	137.4	47.5	90.0	157.8	55.2	102.5	156.0	57.2	98.8	151.4	53.1	98.3	
2.12 การบริการสุขภาพ และสังคมสงเคราะห์	105.0	33.6	71.3	100.5	34.3	66.2	85.0	30.8	54.3	95.0	27.4	67.6	96.4	31.5	64.8	
2.13 การบริการชุมชน สังคม และส่วนบุคคล	171.5	68.4	103.2	161.1	67.6	93.4	153.0	63.5	89.6	149.4	60.8	88.6	158.8	65.1	93.7	
2.14 บริการอื่น	138.0	16.7	121.3	147.3	14.1	133.2	132.0	13.7	118.3	117.9	14.4	103.5	133.8	14.7	119.1	
2.15 องค์การระหว่างประเทศและองค์การระหว่างชาติ และสมาชิก	1.3	-	1.3	0.5	-	0.5	0.6	0.6	0.6	1.2	-	1.2	0.9	-	0.9	
2.16 ไม่ทราบ	13.5	6.9	6.5	8.2	2.0	6.3	16.9	8.0	9.0	16.1	8.6	7.5	13.7	6.3	7.3	
อุตสาหกรรม	100.0	100.0	100.0	100.0	100.0	100.0	100.0	100.0	100.0	100.0	100.0	100.0	100.0	100.0	100.0	
1. ภาคเกษตรกรรม	1.2	1.6	0.8	0.8	1.1	0.6	0.8	0.9	0.7	0.9	1.1	0.7	0.9	1.2	0.7	
1.1 เกษตรกรรม ก่อสร้าง และพาณิชย์	1.0	1.3	0.6	0.6	0.8	0.4	0.6	0.7	0.6	0.8	0.9	0.6	0.7	0.9	0.6	
1.2 การประมง	0.2	0.3	0.2	0.2	0.3	0.2	0.2	0.2	0.1	0.2	0.2	0.1	0.2	0.3	0.1	
2. ภาคอุตสาหกรรม	98.8	98.4	99.2	99.2	98.9	99.4	99.2	99.1	99.3	99.1	98.9	99.3	99.1	98.8	99.3	
2.1 การทำเหมืองแร่ และหินงอกหินย้อย	0.1	0.1	0.1	0.0	0.0	0.1	0.1	0.1	0.1	0.1	0.2	0.1	0.1	0.1	0.1	
2.2 การผลิต	25.2	23.0	27.5	26.2	24.8	27.7	26.5	25.5	27.7	26.4	25.0	28.1	26.1	24.6	27.7	
2.3 การไฟฟ้า ก๊าซ และประปา	0.1	0.2	0.0	0.1	0.1	0.1	0.2	0.2	0.1	0.2	0.3	0.0	0.1	0.2	0.1	
2.4 การก่อสร้าง	5.0	8.0	1.7	5.4	8.7	1.9	5.2	8.5	1.6	4.6	7.4	1.5	5.1	8.2	1.7	
2.5 การค้าส่ง ค้าปลีก ซ่อมยานพาหนะและเครื่องใช้	23.2	24.9	21.3	22.8	23.8	21.8	23.0	24.1	21.7	23.8	25.1	22.4	23.2	24.5	21.8	
2.6 โรงแรม และภัตตาคาร	11.2	8.5	14.1	10.7	7.9	13.8	11.3	7.7	15.3	11.3	8.2	14.6	11.1	8.0	14.5	
2.7 การขนส่ง สถานีขนส่งสินค้า และคมนาคม	8.6	13.5	3.3	8.5	13.7	2.8	7.6	12.0	2.8	8.6	13.0	3.8	8.3	13.0	3.2	
2.8 การเงินธนาคาร	2.9	2.7	3.2	2.9	2.9	3.5	2.9	2.7	3.1	2.8	2.8	2.8	2.9	2.6	3.2	
2.9 การค้าส่งค้าปลีก อสังหาริมทรัพย์ และธุรกิจอื่น	5.5	6.0	5.0	5.7	6.3	5.2	5.8	6.4	5.1	5.1	5.8	4.4	5.5	6.1	4.9	
2.10 การบริการราชการแผ่นดิน	4.1	4.0	4.1	4.4	4.3	4.4	4.4	4.3	4.4	4.7	3.9	4.4	4.2	4.2	4.3	
2.11 การศึกษา	3.5	2.3	4.8	3.1	2.0	4.2	3.5	2.4	4.8	3.5	2.4	4.6	3.4	2.3	4.6	
2.12 การบริการสุขภาพ และสังคมสงเคราะห์	2.3	1.4	3.3	2.2	1.5	3.1	1.9	1.3	2.5	2.1	1.2	3.2	2.1	1.3	3.0	
2.13 การบริการชุมชน สังคม และส่วนบุคคล	3.8	2.9	4.8	3.6	2.9	4.3	3.4	2.7	4.2	3.3	2.6	4.2	3.5	2.8	4.4	
2.14 บริการอื่น	3.1	0.7	5.7	3.3	0.6	6.2	2.9	0.6	5.5	2.6	0.6	4.9	3.0	0.6	5.6	
2.15 องค์การระหว่างประเทศและองค์การระหว่างชาติ และสมาชิก	0.0	0.0	0.1	0.0	0.0	0.0	0.0	0.0	0.0	0.0	0.0	0.0	0.0	0.0	0.0	
2.16 ไม่ทราบ	0.3	0.3	0.3	0.2	0.1	0.3	0.4	0.3	0.4	0.4	0.4	0.4	0.3	0.3	0.3	

ที่มา: การสำรวจภาวะการทำงานของประชากร สำนักงานสถิติแห่งชาติ กระทรวงมหาดไทย สำนักงานสถิติแห่งชาติ และกรมการปกครอง

ตารางที่ 3 จำนวนและร้อยละของผู้มีงานทำ จำแนกตามอาชีพ และเพศ เป็นรายไตรมาส กรุงเทพมหานคร

อาชีพ	ไตรมาสที่ 1			ไตรมาสที่ 2			ไตรมาสที่ 3			ไตรมาสที่ 4			เฉลี่ยทั้งปี		
	รวม	ชาย	หญิง	รวม	ชาย	หญิง	รวม	ชาย	หญิง	รวม	ชาย	หญิง	รวม	ชาย	หญิง
	จำนวน (000)														
ยอดรวม	4,467.0	2,323.2	2,143.8	4,500.9	2,345.4	2,155.6	4,487.9	2,336.8	2,151.2	4,482.6	2,349.9	2,132.6	4,484.6	2,338.8	2,145.8
1. ผู้ปฏิบัติงานนายจ้างราชการรัฐวิสาหกิจและผู้จัดการ	534.2	378.1	156.1	539.4	387.6	151.8	543.2	389.8	153.4	556.0	398.6	157.4	543.2	388.5	154.7
2. ผู้ประกอบวิชาชีพด้านต่างๆ	306.6	137.6	169.0	287.6	131.8	155.8	292.0	148.0	144.0	305.7	160.7	145.1	298.0	144.5	153.5
3. ผู้ประกอบวิชาชีพช่างเทคนิคต่างๆ และอาชีพที่เกี่ยวข้อง	360.6	141.57	219.03	412.8	171.88	240.9	432.26	197.52	234.74	371.7	168.52	203.21	394.4	169.9	224.5
4. เสมียน	386.3	133.9	252.4	387.9	130.9	267.0	418.7	134.1	284.6	398.8	130.3	268.5	400.4	132.3	268.1
5. พนักงานบริการและพนักงานในร้านค้าและตลาด	909.9	369.2	540.7	892.9	350.5	542.4	903.0	345.4	557.6	902.6	338.8	563.8	902.1	351.0	551.1
6. ผู้ปฏิบัติงานที่มีชื่อในด้านการเกษตร และการประมง	49.9	32.6	17.4	38.9	26.3	12.5	33.9	20.6	13.2	42.5	25.7	16.8	41.3	26.3	15.0
7. ผู้ปฏิบัติงานด้านคมนาคมทางบก ทางน้ำ และธุรกิจการค้าที่เกี่ยวข้อง	676.4	416.0	260.4	684.1	437.4	246.7	679.0	437.4	241.6	678.1	430.0	248.1	679.4	430.2	249.2
8. ผู้ปฏิบัติงานด้านเกษตรกรรม และผู้ปฏิบัติงานด้านการประกอบ	624.4	475.0	149.5	618.0	467.0	151.0	602.2	449.3	152.9	611.5	449.1	162.4	614.0	460.1	153.9
9. อาชีพอื่นที่ระบุในด้านการขาย และการให้บริการ	605.0	231.6	373.4	623.7	238.8	384.9	575.1	209.6	365.6	600.4	243.1	357.3	601.1	230.8	370.3
10. อาชีพซึ่งมิได้จำแนกไว้ในหมวดอื่น	13.6	7.7	5.9	5.8	3.2	2.5	8.7	5.1	3.5	15.2	5.2	10.0	10.8	5.3	5.5
ยอดรวม	100.0	100.0	100.0	100.0	100.0	100.0	100.0	100.0	100.0	100.0	100.0	100.0	100.0	100.0	100.0
1. ผู้ปฏิบัติงานนายจ้างราชการรัฐวิสาหกิจ และผู้จัดการ	12.0	16.3	7.3	12.0	16.5	7.0	12.1	16.7	7.1	12.4	17.0	7.4	12.1	16.6	7.2
2. ผู้ประกอบวิชาชีพด้านต่างๆ	6.9	5.9	7.9	6.4	5.6	7.2	6.5	6.3	6.7	6.8	6.8	6.8	6.6	6.2	7.2
3. ผู้ประกอบวิชาชีพช่างเทคนิคต่างๆ และอาชีพที่เกี่ยวข้อง	8.1	6.1	10.2	9.2	7.3	11.2	9.6	8.5	10.9	8.3	7.2	9.5	8.8	7.3	10.5
4. เสมียน	8.6	5.8	11.8	8.8	5.6	12.4	9.3	5.7	13.2	8.9	5.5	12.6	8.9	5.7	12.5
5. พนักงานบริการและพนักงานในร้านค้าและตลาด	20.4	15.9	25.2	19.8	14.9	25.2	20.1	14.8	25.9	20.1	14.4	26.4	20.1	15.0	25.7
6. ผู้ปฏิบัติงานที่มีชื่อในด้านการเกษตร และการประมง	1.1	1.4	0.8	0.9	1.1	0.6	0.8	0.9	0.6	0.9	1.1	0.8	0.9	1.1	0.7
7. ผู้ปฏิบัติงานด้านคมนาคมทางบก ทางน้ำ และธุรกิจการค้าที่เกี่ยวข้อง	15.1	17.9	12.1	15.2	18.6	11.4	15.1	18.7	11.2	15.1	18.3	11.6	15.1	18.4	11.6
8. ผู้ปฏิบัติงานด้านเกษตรกรรม และผู้ปฏิบัติงานด้านการประกอบ	14.0	20.4	7.0	13.7	19.9	7.0	13.4	19.2	7.1	13.6	19.1	7.6	13.7	19.7	7.2
9. อาชีพอื่นที่ระบุในด้านการขาย และการให้บริการ	13.5	10.0	17.4	13.9	10.2	17.9	12.8	9.0	17.0	13.4	10.3	16.8	13.4	9.9	17.3
10. อาชีพซึ่งมิได้จำแนกไว้ในหมวดอื่น	0.3	0.3	0.3	0.1	0.1	0.1	0.2	0.2	0.2	0.3	0.2	0.5	0.2	0.2	0.3

ที่มา การสำรวจภาวะการทำงานของประชากร สำนักงานสถิติแห่งชาติ กระทรวงเทคโนโลยีสารสนเทศและการสื่อสาร

ตารางที่ 4 จำนวนและร้อยละของผู้มีงานทำ จำนวนตามสถานภาพการทำงาน และเพศ เป็นรายไตรมาส กรุงเทพมหานคร

สถานภาพการทำงาน	ไตรมาสที่ 1			ไตรมาสที่ 2			ไตรมาสที่ 3			ไตรมาสที่ 4			เฉลี่ยทั้งปี		
	รวม	ชาย	หญิง	รวม	ชาย	หญิง	รวม	ชาย	หญิง	รวม	ชาย	หญิง	รวม	ชาย	หญิง
	จำนวน ('000)														
ยอดรวม	4,467.0	2,323.2	2,143.8	4,500.9	2,345.4	2,155.6	4,487.9	2,336.8	2,151.2	4,482.6	2,349.9	2,132.6	4,484.6	2,338.8	2,145.8
1. นายจ้าง	255.7	200.9	54.8	245.4	188.4	57.0	268.9	216.5	52.4	273.2	211.2	62.0	260.8	204.2	56.6
2. ลูกจ้างรัฐบาล	427.7	218.1	209.6	443.0	227.0	216.0	428.9	213.3	215.6	435.5	217.6	217.9	433.7	219.0	214.8
3. ลูกจ้างเอกชน	2,574.1	1,286.7	1,287.5	2,615.6	1,303.2	1,312.4	2,672.4	1,359.2	1,313.2	2,622.0	1,363.7	1,258.3	2,621.0	1,328.2	1,292.8
4. ทำงานส่วนตัว	816.6	498.7	317.9	833.5	512.2	321.3	796.4	456.7	339.7	792.0	451.8	340.2	809.6	479.8	329.8
5. ทำงานให้ครอบครัว	392.9	119.0	274.0	363.5	114.6	248.9	321.3	91.1	230.3	360.0	105.7	254.3	359.4	107.6	251.9
โดยไม่ได้รับค่าจ้าง															
6. การรวมกลุ่ม	-	-	-	-	-	-	-	-	-	-	-	-	-	-	-
	ร้อยละ														
ยอดรวม	100.0	100.0	100.0	100.0	100.0	100.0	100.0	100.0	100.0	100.0	100.0	100.0	100.0	100.0	100.0
1. นายจ้าง	5.7	8.6	2.6	5.5	8.0	2.6	6.0	9.3	2.4	6.1	9.0	2.9	5.8	8.7	2.6
2. ลูกจ้างรัฐบาล	9.6	9.4	9.8	9.8	9.7	10.0	9.6	9.1	10.0	9.7	9.3	10.2	9.7	9.4	10.0
3. ลูกจ้างเอกชน	57.6	55.4	60.1	58.1	55.6	60.9	59.5	58.2	61.0	58.5	58.0	59.0	58.4	56.8	60.2
4. ทำงานส่วนตัว	18.3	21.5	14.8	18.5	21.8	14.9	17.7	19.5	15.8	17.7	19.2	16.0	18.1	20.5	15.4
5. ทำงานให้ครอบครัว	8.8	5.1	12.8	8.1	4.9	11.5	7.2	3.9	10.7	8.0	4.5	11.9	8.0	4.6	11.7
โดยไม่ได้รับค่าจ้าง															
6. การรวมกลุ่ม	-	-	-	-	-	-	-	-	-	-	-	-	-	-	-

ที่มา : การสำรวจภาวะการทำงานของประชากร สำนักงานสถิติแห่งชาติ กระทรวงเทคโนโลยีสารสนเทศและการสื่อสาร

ตารางที่ 5 จำนวนและร้อยละของผู้มีงานทำ จำนวนตามระดับการศึกษาที่สำเร็จ และเพศ เป็นรายไตรมาส กรุงเทพมหานคร

ระดับการศึกษาที่สำเร็จ	ไตรมาสที่ 1			ไตรมาสที่ 2			ไตรมาสที่ 3			ไตรมาสที่ 4			เฉลี่ยทั้งปี		
	รวม	ชาย	หญิง	รวม	ชาย	หญิง	รวม	ชาย	หญิง	รวม	ชาย	หญิง	รวม	ชาย	หญิง
ยอดรวม	4,467.0	2,323.2	2,143.8	4,500.9	2,345.4	2,155.6	4,487.9	2,336.8	2,151.2	4,482.6	2,349.9	2,132.6	4,484.6	2,338.8	2,145.8
1. ไม่มีการศึกษา	73.2	23.1	50.1	76.7	24.2	52.5	73.3	23.0	50.3	61.3	16.8	44.6	71.1	21.8	49.4
2. ต่ำกว่าประถมศึกษา	889.6	426.0	463.6	903.8	454.2	449.5	890.3	440.8	449.6	871.3	431.7	439.6	888.8	438.2	450.6
3. ประถมศึกษา	879.3	480.6	398.7	855.9	467.0	388.9	861.6	465.1	396.5	832.9	444.2	388.6	857.4	464.2	393.2
4. มัธยมศึกษาตอนต้น	674.1	382.9	291.3	693.9	393.9	300.1	689.4	404.4	285.0	697.8	405.3	292.5	688.8	396.6	292.2
5. มัธยมศึกษาตอนปลาย	675.7	385.3	290.4	689.5	391.3	298.2	694.0	385.3	308.7	690.3	397.3	293.0	687.4	389.8	297.6
5.1 สายสามัญ	396.0	221.1	174.9	406.9	227.3	179.7	412.0	223.9	188.1	417.3	232.5	184.7	408.1	226.2	181.8
5.2 สายวิชาชีพศึกษา	276.2	162.8	113.3	280.8	162.9	117.9	280.9	160.2	120.6	270.6	163.9	106.7	277.1	162.5	114.6
5.3 สายวิชาการศึกษา	3.6	1.4	2.2	1.7	1.1	0.7	1.1	1.1	-	2.5	0.8	1.7	2.2	1.1	1.1
6. อุดมศึกษา	1,235.3	603.4	631.9	1,250.9	595.2	655.7	1,252.3	601.7	650.5	1,283.4	628.3	655.1	1,255.5	607.2	648.3
6.1 สายวิชาการ	898.6	419.1	479.5	879.4	410.6	468.8	861.9	432.7	449.2	912.3	444.3	468.0	893.0	426.7	466.4
6.2 สายวิชาชีพ	262.6	156.8	105.7	280.8	149.3	131.5	269.5	135.6	133.9	273.7	151.5	122.2	271.6	146.3	123.3
6.3 สายวิชาการศึกษา	74.2	27.5	46.7	90.7	35.3	55.4	100.9	33.4	67.4	97.4	32.5	64.9	90.8	32.2	59.6
7. การศึกษาอื่น ๆ	2.1	1.6	0.6	6.8	4.0	2.8	2.6	2.0	0.6	2.6	1.2	1.4	3.5	2.2	1.4
8. ไม่ทราบ	37.6	20.3	17.3	23.5	15.7	7.8	24.5	14.5	10.0	42.9	25.0	17.8	32.1	18.9	13.2
ยอดรวม	100.0	100.0	100.0	100.0	100.0	100.0	100.0	100.0	100.0	100.0	100.0	100.0	100.0	100.0	100.0
1. ไม่มีการศึกษา	1.6	1.0	2.3	1.7	1.0	2.4	1.6	1.0	2.3	1.4	0.7	2.1	1.6	0.9	2.3
2. ต่ำกว่าประถมศึกษา	19.9	18.3	21.6	20.1	19.4	20.9	19.8	18.9	20.9	19.4	18.4	20.6	19.8	18.7	21.0
3. ประถมศึกษา	19.7	20.7	18.6	19.0	19.9	18.0	19.2	19.9	18.4	18.6	18.9	18.2	19.1	19.8	18.3
4. มัธยมศึกษาตอนต้น	15.1	16.5	13.6	15.4	16.8	13.9	15.4	17.3	13.2	15.6	17.2	13.7	15.4	17.0	13.6
5. มัธยมศึกษาตอนปลาย	15.1	16.6	13.5	15.3	16.7	13.8	15.5	16.5	14.4	15.4	16.9	13.7	15.3	16.7	13.9
5.1 สายสามัญ	8.9	9.5	8.2	9.0	9.7	8.3	9.2	9.6	8.7	9.3	9.9	8.7	9.1	9.7	8.5
5.2 สายวิชาชีพศึกษา	6.2	7.0	5.3	6.2	6.9	5.5	6.3	6.9	5.6	6.0	7.0	5.0	6.2	6.9	5.3
5.3 สายวิชาการศึกษา	0.1	0.1	0.1	0.0	0.0	0.0	0.0	0.0	0.0	0.1	0.0	0.1	0.0	0.0	0.1
6. อุดมศึกษา	27.7	26.0	29.5	27.8	25.4	30.4	27.9	25.7	30.2	28.6	26.7	30.7	28.0	26.0	30.2
6.1 สายวิชาการ	20.1	18.0	22.4	19.5	17.5	21.7	19.7	18.5	20.9	20.4	18.9	21.9	19.9	18.2	21.7
6.2 สายวิชาชีพ	5.9	6.8	4.9	6.2	6.4	6.1	6.0	5.8	6.2	6.1	6.4	5.7	6.1	6.3	5.7
6.3 สายวิชาการศึกษา	1.7	1.2	2.2	2.0	1.5	2.6	2.2	1.4	3.1	2.2	1.4	3.0	2.0	1.4	2.7
7. การศึกษาอื่น ๆ	0.0	0.1	0.0	0.2	0.2	0.1	0.1	0.1	0.0	0.1	0.1	0.1	0.1	0.1	0.1
8. ไม่ทราบ	0.8	0.9	0.8	0.5	0.7	0.4	0.5	0.6	0.5	1.0	1.1	0.8	0.7	0.8	0.6

ที่มา : การสำรวจภาวะการทำงานของประชากร สำนักงานสถิติแห่งชาติ กระทรวงเทคโนโลยีสารสนเทศและการสื่อสาร

ตารางที่ 6 จำนวนของผู้มีงานทำ จำแนกตามชั่วโมงการทำงาน และเพศ เป็นรายไตรมาส กรุงเทพมหานคร

ระดับการศึกษาที่สำเร็จ	ไตรมาสที่ 1			ไตรมาสที่ 2			ไตรมาสที่ 3			ไตรมาสที่ 4			เฉลี่ยทั้งปี		
	รวม	ชาย	หญิง	รวม	ชาย	หญิง	รวม	ชาย	หญิง	รวม	ชาย	หญิง	รวม	ชาย	หญิง
	จำนวน ('000)														
ยอดรวม	4,467.0	2,323.2	2,143.8	4,500.9	2,345.4	2,155.6	4,487.9	2,336.8	2,151.2	4,482.6	2,349.9	2,132.6	4,484.6	2,338.8	2,145.8
0 ชั่วโมง (มีงานประจำแต่ไม่ได้ทำงาน)	55.7	31.7	24.0	32.6	16.5	16.2	10.8	4.5	6.3	15.0	6.5	8.5	28.5	14.8	13.7
1-9 ชั่วโมง	14.6	5.0	9.6	10.5	7.4	3.1	5.7	3.9	1.8	2.5	1.9	0.6	8.3	4.5	3.8
10-19 ชั่วโมง	271.0	143.0	128.0	37.2	18.4	18.9	29.4	14.2	15.2	28.7	14.1	14.6	91.6	47.4	44.2
20-29 ชั่วโมง	371.7	201.6	170.1	162.8	82.5	80.4	43.7	19.4	24.4	87.9	49.2	38.7	166.5	88.1	78.4
30-34 ชั่วโมง	187.1	92.0	95.1	113.9	64.6	49.3	49.7	28.7	21.0	73.6	40.3	33.3	106.1	56.4	49.7
35-39 ชั่วโมง	278.0	133.2	144.7	275.2	133.8	141.4	326.3	147.9	178.3	296.5	124.9	171.7	294.0	135.0	159.0
40-49 ชั่วโมง	1,942.2	1,040.2	902.0	2,270.7	1,205.0	1,065.7	2,357.1	1,258.0	1,099.2	2,361.3	1,289.4	1,071.9	2,232.8	1,198.1	1,034.7
50 ชั่วโมงขึ้นไป	1,346.8	676.5	670.3	1,597.9	817.3	780.6	1,665.3	860.3	805.0	1,617.2	823.8	793.4	1,556.8	794.5	762.3
ยอดรวม	100.0	100.0	100.0	100.0	100.0	100.0	100.0	100.0	100.0	100.0	100.0	100.0	100.0	100.0	100.0
0 ชั่วโมง (มีงานประจำแต่ไม่ได้ทำงาน)	1.2	1.4	1.1	0.7	0.7	0.8	0.2	0.2	0.3	0.3	0.3	0.4	0.6	0.6	0.6
1-9 ชั่วโมง	0.3	0.2	0.4	0.2	0.3	0.1	0.1	0.2	0.1	0.1	0.1	0.0	0.2	0.2	0.2
10-19 ชั่วโมง	6.1	6.2	6.0	0.8	0.8	0.9	0.7	0.6	0.7	0.6	0.6	0.7	2.0	2.0	2.1
20-29 ชั่วโมง	8.3	8.7	7.9	3.6	3.5	3.7	1.0	0.8	1.1	2.0	2.1	1.8	3.7	3.8	3.7
30-34 ชั่วโมง	4.2	4.0	4.4	2.5	2.8	2.3	1.1	1.2	1.0	1.6	1.7	1.6	2.4	2.4	2.3
35-39 ชั่วโมง	6.2	5.7	6.8	6.1	5.7	6.6	7.3	6.3	8.3	6.6	5.3	8.0	6.6	5.8	7.4
40-49 ชั่วโมง	43.5	44.8	42.1	50.5	51.4	49.4	52.5	53.8	51.1	52.7	54.9	50.3	49.8	51.2	48.2
50 ชั่วโมงขึ้นไป	30.1	29.1	31.3	35.5	34.8	36.2	37.1	36.8	37.4	36.1	35.1	37.2	34.7	34.0	35.5

ที่มา : การสำรวจภาวะการทำงานของประชากร สำนักงานสถิติแห่งชาติ กระทรวงเทคโนโลยีสารสนเทศและการสื่อสาร

ตารางที่ 7 จำนวนและร้อยละของผู้จ้างงาน จำนวนตามประเภทการจ้างงาน อุตสาหกรรมที่เคหทัย และเพศ เป็นรายไตรมาส กรุงเทพมหานคร

อุตสาหกรรม	ไตรมาสที่ 1			ไตรมาสที่ 2			ไตรมาสที่ 3			ไตรมาสที่ 4			เฉลี่ยทั้งปี		
	รวม	ชาย	หญิง	รวม	ชาย	หญิง	รวม	ชาย	หญิง	รวม	ชาย	หญิง	รวม	ชาย	หญิง
	จำนวน (000)														
อุตสาหกรรม	117.7	66.3	51.4	106.5	51.6	54.9	98.8	56.2	42.6	99.5	65.4	34.0	105.6	59.9	45.7
1. ไม่เคยทำงานมาก่อน	43.0	22.8	20.2	46.0	23.6	23.5	47.9	24.3	23.6	39.2	22.5	16.7	44.0	23.0	21.0
2. เคยทำงานมาก่อน	74.7	43.5	31.2	60.4	28.0	31.4	50.9	31.8	19.0	60.3	43.0	17.3	61.6	36.8	24.7
2.1 ภาคเกษตรกรรม	-	-	-	-	-	-	-	-	-	-	-	-	-	-	-
1) เกษตรกรรม การทำสวน และการป่าไม้	-	-	-	-	-	-	-	-	-	-	-	-	-	-	-
2) การประมง	-	-	-	-	-	-	-	-	-	-	-	-	-	-	-
2.2 ขอบข่ายอุตสาหกรรม	74.7	43.5	31.2	60.4	29.0	31.4	50.9	31.8	19.0	60.3	43.0	17.3	61.6	36.8	24.7
1) การทำเหมืองแร่และเหมืองหิน	1.0	-	1.0	-	-	-	-	-	-	-	-	-	0.2	-	0.2
2) การผลิต	23.4	14.8	8.6	12.6	5.2	7.5	13.8	8.5	5.3	13.1	10.7	2.4	15.7	9.8	6.0
3) การไฟฟ้า ก๊าซ และประปา	-	-	-	-	-	-	-	-	-	-	-	-	-	-	-
4) การก่อสร้าง	7.2	7.2	-	5.2	5.2	-	3.1	3.1	-	3.4	3.4	-	4.7	4.7	-
5) การขนส่ง การโทรคมนาคม การซ่อมแซมยานยนต์	20.8	11.6	9.2	15.2	8.8	8.4	14.2	8.9	5.3	12.3	6.9	5.5	15.6	8.6	7.1
6) โรงแรม และภัตตาคาร	3.8	1.7	2.1	7.4	3.4	4.0	4.0	1.5	2.5	9.5	4.2	5.3	6.2	2.7	3.5
7) การขนส่ง สถานที่เก็บสินค้า และคมนาคม	3.7	2.1	1.6	3.5	1.9	1.6	6.5	4.3	2.1	6.4	6.4	-	5.0	3.7	1.3
8) การป้อนสินค้าทางทะเล	3.1	1.2	2.0	2.7	2.0	0.7	1.9	1.1	0.8	3.5	3.0	0.5	2.8	1.8	1.0
9) กิจกรรมด้านพลังงานไฟฟ้า การไฟฟ้าและกิจการพลังงานก๊าซ	3.7	3.0	0.6	3.8	1.6	2.1	3.0	1.8	1.2	7.2	4.7	2.5	4.4	2.8	1.6
10) การบริการราชการ และการป้องกันประเทศ	1.5	-	1.5	1.1	0.6	0.5	1.2	-	1.2	1.7	1.0	0.7	1.4	0.4	1.0
11) การศึกษา	0.5	-	0.5	1.3	0.6	1.3	1.3	-	-	1.2	1.2	-	1.2	0.9	0.3
12) งานด้านสุขภาพ และงานสังคมสงเคราะห์	-	-	-	0.7	-	0.7	-	-	-	-	-	-	0.2	-	0.2
13) กิจกรรมด้านบริการชุมชน สังคม และการบริการส่วนบุคคลอื่นๆ	2.1	1.1	1.0	3.6	0.6	3.0	1.4	1.4	-	1.6	1.6	-	2.2	1.2	1.0
14) ผู้จ้างในครัวเรือนส่วนบุคคล	2.7	0.7	2.0	1.4	-	1.4	0.6	-	0.6	-	-	-	1.2	0.2	1.0
15) องค์การต่างประเทศ	0.6	-	0.6	-	-	-	-	-	-	-	-	-	0.2	-	0.2
16) ไม่ทราบ	0.5	-	0.5	1.3	0.5	0.8	-	-	-	0.4	-	0.4	0.6	0.1	0.4
อุตสาหกรรม	100.0	100.0	100.0	100.0	100.0	100.0	100.0	100.0	100.0	100.0	100.0	100.0	100.0	100.0	100.0
1. ไม่เคยทำงานมาก่อน	38.6	34.4	39.4	43.2	43.7	42.7	48.5	43.3	55.3	39.4	34.3	49.2	41.7	38.5	45.9
2. เคยทำงานมาก่อน	63.4	65.6	60.6	56.8	56.3	57.3	51.5	56.7	44.7	60.6	65.7	50.8	58.3	61.5	54.1
2.1 ภาคเกษตรกรรม	-	-	-	-	-	-	-	-	-	-	-	-	-	-	-
1) เกษตรกรรม การทำสวน และการป่าไม้	-	-	-	-	-	-	-	-	-	-	-	-	-	-	-
2) การประมง	-	-	-	-	-	-	-	-	-	-	-	-	-	-	-
2.2 ขอบข่ายอุตสาหกรรม	63.4	65.6	60.6	56.8	56.3	57.3	51.5	56.7	44.7	60.6	66.7	50.8	58.3	61.5	54.1
1) การทำเหมืองแร่และเหมืองหิน	0.8	-	1.9	-	-	-	-	-	-	-	-	-	0.2	-	0.5
2) การผลิต	19.9	22.3	16.7	11.6	10.0	13.6	14.0	15.2	12.5	13.2	16.3	7.2	14.9	16.3	13.0
3) การไฟฟ้า ก๊าซ และประปา	-	-	-	-	-	-	-	-	-	-	-	-	-	-	-
4) การก่อสร้าง	6.1	10.9	-	4.8	10.0	-	3.1	5.5	-	3.4	5.2	-	4.5	7.9	-
5) การขนส่ง การโทรคมนาคม การซ่อมแซมยานยนต์	17.7	17.5	17.9	14.3	13.2	15.3	14.4	15.8	12.4	12.4	10.5	16.1	14.8	14.3	15.5
6) โรงแรม และภัตตาคาร	3.2	2.6	4.0	7.0	6.5	7.4	4.1	2.8	5.8	9.5	6.4	15.6	5.9	4.5	7.6
7) การขนส่ง สถานที่เก็บสินค้า และคมนาคม	3.1	3.2	3.1	3.3	3.7	3.0	6.5	7.7	5.0	6.4	9.8	-	4.8	6.2	2.9
8) การป้อนสินค้าทางทะเล	2.7	1.8	3.8	2.5	3.8	1.3	1.9	1.9	1.8	3.5	4.5	1.4	2.6	3.0	2.2
9) กิจกรรมด้านพลังงานไฟฟ้า การไฟฟ้าและกิจการพลังงานก๊าซ	3.1	4.6	1.2	3.5	3.2	3.9	3.0	3.1	2.9	7.2	7.1	7.4	4.2	4.6	3.5
10) การบริการราชการ และการป้องกันประเทศ	1.3	-	2.9	1.0	1.1	1.0	1.2	-	2.8	1.7	1.5	2.0	1.3	0.7	2.1
11) การศึกษา	0.5	-	1.1	1.8	2.5	1.1	1.3	2.2	-	1.2	1.8	-	1.2	1.6	0.6
12) งานด้านสุขภาพ และงานสังคมสงเคราะห์	-	-	-	0.6	-	1.2	-	-	-	-	-	-	0.2	-	0.4
13) กิจกรรมด้านบริการชุมชน สังคม และการบริการส่วนบุคคลอื่นๆ	1.8	1.7	1.9	3.4	1.1	5.5	1.4	2.4	-	1.7	2.5	-	2.1	2.0	2.2
14) ผู้จ้างในครัวเรือนส่วนบุคคล	2.3	1.1	3.8	1.3	-	2.6	0.6	-	1.5	-	-	-	1.1	0.3	2.2
15) องค์การต่างประเทศ	0.5	-	1.2	-	-	-	-	-	-	-	-	-	0.1	-	0.3
16) ไม่ทราบ	0.4	-	1.0	1.2	1.0	1.4	-	-	-	0.4	-	1.2	0.5	0.2	0.9

ที่มา : การสำรวจการจ้างงานของประชากร สำนักงานสถิติแห่งชาติ กระทรวงมหาดไทยและกรมการคลัง

ตารางที่ 8 จำนวนและร้อยละของผู้ว่างงาน จำแนกตามระดับการศึกษาที่สำคัญ และเพศ เป็นรายไตรมาส กรุงเทพมหานคร

	ไตรมาสที่ 1			ไตรมาสที่ 2			ไตรมาสที่ 3			ไตรมาสที่ 4			เฉลี่ยทั้งปี		
	รวม	ชาย	หญิง	รวม	ชาย	หญิง	รวม	ชาย	หญิง	รวม	ชาย	หญิง	รวม	ชาย	หญิง
	จำนวน ('000)														
ยอดรวม	117.7	66.3	51.4	106.5	51.6	54.9	98.8	56.2	42.6	99.5	65.4	34.0	105.6	59.9	45.7
1. ไม่มีการศึกษา	1.0	-	1.0	0.8	-	0.8	0.5	-	0.5	0.4	-	0.4	0.7	-	0.7
2. ต่ำกว่าประถมศึกษา	7.8	6.7	1.0	6.5	5.6	0.9	4.0	2.1	1.9	11.7	6.8	4.9	7.5	5.3	2.2
3. ประถมศึกษา	21.6	14.6	7.0	16.7	8.6	8.1	9.2	5.0	4.2	15.7	11.2	4.5	15.8	9.8	6.0
4. มัธยมศึกษาตอนต้น	23.3	15.4	7.9	14.6	6.5	8.1	21.9	13.5	8.5	16.7	11.5	5.2	19.1	11.7	7.4
5. มัธยมศึกษาตอนปลาย	20.4	11.2	9.2	17.9	11.8	6.1	16.1	11.3	4.8	17.7	13.9	3.8	18.0	12.0	6.0
5.1 สายสามัญ	12.5	7.3	5.2	10.4	7.1	3.3	11.9	7.1	4.8	12.6	10.4	2.2	11.8	8.0	3.9
5.2 สายวิชาชีพ	7.9	3.9	4.0	7.5	4.7	2.9	4.2	4.2	-	5.1	3.4	1.6	6.2	4.0	2.1
5.3 สายวิชาการศึกษา	-	-	-	-	-	-	-	-	-	-	-	-	-	-	-
6. อุดมศึกษา	43.0	18.4	24.6	48.4	19.2	29.3	46.6	23.9	22.7	37.2	22.0	15.2	43.8	20.9	23.0
6.1 สายวิชาการ	30.8	11.3	19.5	35.8	14.6	21.2	34.8	15.2	19.5	32.8	19.4	13.3	33.5	15.1	18.4
6.2 สายวิชาชีพ	8.8	5.4	3.4	8.8	3.5	5.3	8.2	5.7	2.6	3.2	1.4	1.8	7.3	4.0	3.3
6.3 สายวิชาการศึกษา	3.4	1.7	1.7	3.8	1.1	2.7	3.6	3.0	0.6	1.2	1.2	-	3.0	1.7	1.3
7. การศึกษาอื่น ๆ	-	-	-	-	-	-	-	-	-	-	-	-	-	-	-
8. ไม่ทราบ	0.6	-	0.6	1.5	-	1.5	0.5	0.5	-	-	-	-	0.6	0.1	0.5
ร้อยละ	100.0	100.0	100.0	100.0	100.0	100.0	100.0	100.0	100.0	100.0	100.0	100.0	100.0	100.0	100.0
1. ไม่มีการศึกษา	0.8	-	1.9	0.8	-	1.5	0.5	-	1.1	0.4	-	1.3	0.6	-	1.5
2. ต่ำกว่าประถมศึกษา	6.6	10.1	2.0	6.1	10.8	1.7	4.0	3.7	4.4	11.8	10.4	14.5	7.1	8.9	4.8
3. ประถมศึกษา	18.4	22.1	13.6	15.7	16.6	14.8	9.3	8.8	9.9	15.8	17.1	13.3	15.0	16.4	13.0
4. มัธยมศึกษาตอนต้น	19.8	23.2	15.4	13.7	12.6	14.7	22.2	24.0	19.9	16.8	17.6	15.3	18.1	19.6	16.2
5. มัธยมศึกษาตอนปลาย	17.3	16.9	17.9	16.8	22.8	11.2	16.3	20.1	11.3	17.8	21.2	11.2	17.1	20.1	13.1
5.1 สายสามัญ	10.6	11.0	10.1	9.8	13.8	5.9	12.1	12.6	11.3	12.7	15.9	6.3	11.2	13.4	8.4
5.2 สายวิชาชีพ	6.7	5.9	7.8	7.1	9.0	5.2	4.3	7.5	-	5.1	5.3	4.8	5.9	6.8	4.7
5.3 สายวิชาการศึกษา	-	-	-	-	-	-	-	-	-	-	-	-	-	-	-
6. อุดมศึกษา	36.6	27.7	48.0	45.5	37.1	53.4	47.2	42.5	53.4	37.4	33.6	44.6	41.5	34.8	50.2
6.1 สายวิชาการ	26.1	17.0	38.0	33.6	28.2	38.7	35.2	27.1	45.9	33.0	29.7	39.2	31.8	25.2	40.3
6.2 สายวิชาชีพ	7.5	8.2	6.6	8.3	6.8	9.7	8.3	10.1	6.0	3.3	2.2	5.4	6.9	6.7	7.2
6.3 สายวิชาการศึกษา	2.9	2.6	3.3	3.6	2.1	4.9	3.7	5.4	1.4	1.2	1.8	-	2.8	2.9	2.8
7. การศึกษาอื่น ๆ	-	-	-	-	-	-	-	-	-	-	-	-	-	-	-
8. ไม่ทราบ	0.5	-	1.2	1.4	-	2.7	0.5	0.8	-	-	-	-	0.6	0.2	1.1

ที่มา : การสำรวจภาวะการทำงานของประชากร สำนักงานสถิติแห่งชาติ กระทรวงเทคโนโลยีสารสนเทศและการสื่อสาร

ภาคกลาง

ตารางสถิติ

- | | |
|------------|----------------------------------------------------------------------------------------------------------|
| ตารางที่ 1 | จำนวนและร้อยละของประชากร จำแนกตามสถานภาพแรงงาน และเพศ เป็นรายไตรมาส พ.ศ. 2546 |
| ตารางที่ 2 | จำนวนและร้อยละของผู้มีงานทำ จำแนกตามอุตสาหกรรม และเพศ เป็นรายไตรมาส พ.ศ. 2546 |
| ตารางที่ 3 | จำนวนและร้อยละของผู้มีงานทำ จำแนกตามอาชีพ และเพศ เป็นรายไตรมาส พ.ศ. 2546 |
| ตารางที่ 4 | จำนวนและร้อยละของผู้มีงานทำ จำแนกตามสถานภาพทำงาน และเพศ เป็นรายไตรมาส พ.ศ. 2546 |
| ตารางที่ 5 | จำนวนและร้อยละของผู้มีงานทำ จำแนกตามระดับการศึกษาที่สำเร็จ และเพศ เป็นรายไตรมาส พ.ศ. 2546 |
| ตารางที่ 6 | จำนวนและร้อยละของผู้มีงานทำ จำแนกตามชั่วโมงทำงานต่อสัปดาห์ และเพศ เป็นรายไตรมาส พ.ศ. 2546 |
| ตารางที่ 7 | จำนวนและร้อยละของผู้ว่างงาน จำแนกตามประเภทการดำเนินงาน อุตสาหกรรมที่เคยทำ และเพศ เป็นรายไตรมาส พ.ศ. 2546 |
| ตารางที่ 8 | จำนวนและอัตราร้อยละของผู้ว่างงาน จำแนกตามระดับการศึกษาที่สำเร็จ และเพศ เป็นรายไตรมาส พ.ศ. 2546 |

หน้าว่าง

ตารางที่ 1 จำนวนและร้อยละของประชากร จำนวนตามสถานภาพแรงงาน และเพศ เป็นรายไตรมาส ภาคกลาง

สถานภาพแรงงาน	ไตรมาสที่ 1			ไตรมาสที่ 2			ไตรมาสที่ 3			ไตรมาสที่ 4			เฉลี่ยทั้งปี		
	รวม	ชาย	หญิง	รวม	ชาย	หญิง	รวม	ชาย	หญิง	รวม	ชาย	หญิง	รวม	ชาย	หญิง
	จำนวน (000)														
ยอดรวม	14,502.0	7,173.7	7,328.3	14,541.1	7,192.0	7,349.2	14,581.0	7,211.5	7,369.6	14,643.1	7,243.5	7,399.5	14,566.8	7,205.2	7,361.6
กำลังแรงงานรวม	8,092.8	4,420.9	3,671.8	8,185.8	4,441.8	3,744.1	8,233.8	4,480.2	3,753.6	8,270.1	4,508.0	3,762.2	8,195.6	4,462.7	3,732.9
1. กำลังแรงงานปัจจุบัน	8,082.0	4,415.9	3,666.1	8,175.8	4,435.8	3,740.0	8,229.1	4,478.7	3,750.4	8,263.7	4,505.6	3,758.1	8,187.7	4,459.0	3,728.7
1.1 ผู้มีงานทำ	7,935.9	4,327.2	3,608.8	8,025.2	4,346.3	3,678.9	8,098.9	4,396.0	3,702.9	8,128.5	4,420.2	3,708.3	8,047.1	4,372.4	3,674.7
1) ทำงาน	7,852.9	4,277.0	3,575.9	7,949.4	4,308.1	3,641.3	8,058.6	4,373.3	3,685.2	8,056.6	4,378.4	3,678.2	7,979.4	4,334.2	3,645.2
2) มีงานประจำแต่ไม่ทำงาน	83.0	50.1	32.9	75.8	38.2	37.6	40.4	22.7	17.7	71.9	41.8	30.1	67.8	38.2	29.6
1.2 ผู้ว่างงาน	146.1	88.7	57.4	150.6	89.5	61.1	130.2	82.7	47.5	135.2	85.4	49.8	140.5	86.6	53.9
1) พยายามทำ	22.9	14.7	8.2	36.9	22.9	13.9	24.6	16.5	8.1	30.3	19.0	11.3	28.6	18.3	10.4
2) ไม่พยายามทำแต่พร้อมทำงาน	123.2	74.1	49.2	113.8	66.6	47.2	105.6	66.1	39.4	104.9	66.4	38.5	111.9	68.3	43.6
2. กำลังแรงงานที่รอฤดูกาล	10.8	5.1	5.7	10.0	6.0	4.1	4.7	1.5	3.2	6.4	2.4	4.0	8.0	3.7	4.3
ผู้ไม่อยู่ในกำลังแรงงาน อายุ 15 ปีขึ้นไป	3,143.1	1,101.4	2,041.7	3,092.0	1,101.1	1,990.9	3,085.9	1,083.3	2,002.6	3,107.4	1,084.0	2,023.3	3,107.1	1,092.5	2,014.6
1. พักงานบ้าน	1,010.7	54.3	956.4	980.3	48.5	931.9	980.0	46.8	933.2	985.0	44.8	920.2	984.0	48.6	935.4
2. ย้ายถิ่นอาศัย	939.4	461.0	478.4	875.7	435.4	440.3	908.8	448.9	459.9	888.5	441.1	447.3	903.1	446.5	456.5
3. ยังศึกษาในสถานศึกษาที่งานได้	1,002.1	460.5	541.6	1,010.0	458.0	552.0	1,001.9	449.6	552.3	1,044.5	461.2	583.3	1,014.6	457.4	567.3
4. อื่น ๆ	190.9	125.6	65.3	226.0	159.3	66.7	195.3	138.0	57.3	209.4	136.8	72.6	205.4	139.9	65.5
ผู้มีอายุต่ำกว่า 15 ปี	3,266.1	1,651.4	1,614.7	3,263.3	1,649.1	1,614.2	3,261.2	1,647.9	1,613.3	3,265.6	1,651.6	1,614.0	3,264.1	1,650.0	1,614.1
ยอดรวม	100.0	100.0	100.0	100.0	100.0	100.0	100.0	100.0	100.0	100.0	100.0	100.0	100.0	100.0	100.0
กำลังแรงงานรวม	55.8	61.6	50.1	56.3	61.8	50.9	56.5	62.1	50.9	56.5	62.2	50.8	56.3	61.9	50.7
1. กำลังแรงงานปัจจุบัน	55.7	61.6	50.0	56.2	61.7	50.9	56.4	62.1	50.9	56.4	62.2	50.8	56.2	61.9	50.7
1.1 ผู้มีงานทำ	54.7	60.3	49.2	55.2	60.4	50.1	55.5	61.0	50.2	55.5	61.0	50.1	55.2	60.7	49.9
1) ทำงาน	54.2	59.6	48.8	54.7	59.9	49.5	55.3	60.6	50.0	55.0	60.4	49.7	54.8	60.2	49.5
2) มีงานประจำแต่ไม่ทำงาน	0.6	0.7	0.4	0.5	0.5	0.5	0.3	0.3	0.2	0.5	0.6	0.4	0.5	0.5	0.4
1.2 ผู้ว่างงาน	1.0	1.2	0.8	1.0	1.2	0.8	0.9	1.1	0.6	0.9	1.2	0.7	1.0	1.2	0.7
1) พยายามทำ	0.2	0.2	0.1	0.3	0.3	0.2	0.2	0.2	0.1	0.2	0.3	0.2	0.2	0.3	0.1
2) ไม่พยายามทำแต่พร้อมทำงาน	0.8	1.0	0.7	0.8	0.9	0.6	0.7	0.9	0.5	0.7	0.9	0.5	0.8	0.9	0.6
2. กำลังแรงงานที่รอฤดูกาล	0.1	0.1	0.1	0.1	0.1	0.1	0.0	0.0	0.0	0.0	0.0	0.1	0.1	0.1	0.1
ผู้ไม่อยู่ในกำลังแรงงาน อายุ 15 ปีขึ้นไป	21.7	15.4	27.9	21.3	15.3	27.1	21.2	15.0	27.2	21.2	15.0	27.3	21.3	15.2	27.4
1. พักงานบ้าน	7.0	0.8	13.1	6.7	0.7	12.7	6.7	0.6	12.7	6.6	0.6	12.4	6.8	0.7	12.7
2. ย้ายถิ่นอาศัย	6.5	6.4	6.5	6.0	6.1	6.0	6.2	6.2	6.2	6.1	6.1	6.0	6.2	6.2	6.2
3. ยังศึกษาในสถานศึกษาที่งานได้	6.9	6.4	7.4	6.9	6.4	7.5	6.9	6.2	7.5	7.1	6.4	7.9	7.0	6.3	7.6
4. อื่น ๆ	1.3	1.8	0.9	1.6	2.2	0.9	1.3	1.9	0.8	1.4	1.9	1.0	1.4	1.9	0.9
ผู้มีอายุต่ำกว่า 15 ปี	22.5	23.0	22.0	22.4	22.9	22.0	22.4	22.9	21.9	22.3	22.8	21.8	22.4	22.9	21.9

ที่มา : การสำรวจภาวะการทำงานของประชากร สำนักงานสถิติแห่งชาติ กระทรวงเทคโนโลยีสารสนเทศและการสื่อสาร

ตารางที่ 2 จำนวนและอัตราร้อยละของมีงานทำ จำแนกตามอุตสาหกรรม และเพศ เป็นรายไตรมาส ภาคกลาง

อุตสาหกรรม	ไตรมาสที่ 1			ไตรมาสที่ 2			ไตรมาสที่ 3			ไตรมาสที่ 4			เฉลี่ยทั้งปี		
	รวม	ชาย	หญิง	รวม	ชาย	หญิง	รวม	ชาย	หญิง	รวม	ชาย	หญิง	รวม	ชาย	หญิง
	จำนวน (000)														
อุตสาหกรรม	7,935.9	4,327.2	3,608.8	8,025.2	4,346.3	3,678.9	8,088.9	4,386.0	3,702.9	8,128.5	4,420.2	3,708.3	8,047.1	4,372.4	3,674.7
1. ภาคเกษตรกรรม	2,348.3	1,377.3	970.9	2,362.1	1,346.2	1,015.9	2,407.7	1,400.2	1,007.5	2,322.9	1,370.0	952.9	2,360.2	1,373.4	966.8
1.1 เกษตรกรรม การทำสวน และการปศุสัตว์	2,166.3	1,295.9	930.4	2,202.8	1,230.3	972.6	2,240.4	1,280.1	960.3	2,142.6	1,231.4	911.2	2,188.0	1,244.4	943.6
1.2 วนเกษตร	182.0	141.4	40.6	159.3	115.9	43.4	167.3	120.1	47.2	180.2	138.6	41.7	172.2	129.0	43.2
2. ภาคนอกเกษตรกรรม	5,587.7	2,949.8	2,637.8	5,663.1	3,000.1	2,663.0	5,681.3	2,985.9	2,695.4	5,805.7	3,050.2	2,755.5	5,686.9	2,999.0	2,687.9
2.1 การทำเหมืองแร่ และหิน	23.6	16.9	6.7	21.0	3.6	3.6	13.5	10.2	3.3	16.1	10.7	5.4	18.6	9.5	4.8
2.2 การผลิต	2,055.0	1,019.6	1,035.4	2,055.1	1,006.6	1,048.4	2,094.0	1,031.9	1,082.1	2,138.7	1,053.8	1,084.9	2,085.7	1,028.0	1,057.7
2.3 การไฟฟ้า ก๊าซ และประปา	27.0	23.6	3.4	35.6	30.8	4.8	44.0	36.5	7.5	36.6	30.0	6.6	35.8	30.2	5.6
2.4 การก่อสร้าง	411.6	345.5	66.1	419.0	354.0	65.0	392.4	328.8	63.6	388.6	324.9	63.7	402.9	337.8	65.1
2.5 การขนส่ง ขนบก เรือ อากาศ และอวกาศ	1,231.4	633.8	597.6	1,273.1	681.4	611.7	1,274.7	658.3	616.4	1,295.1	671.8	623.3	1,268.5	656.3	612.2
2.6 โรงแรม และภัตตาคาร	571.3	202.5	368.8	601.9	217.8	384.1	613.3	230.5	382.8	610.5	228.9	383.6	599.3	219.4	379.8
2.7 การขนส่ง สถานีเก็บสินค้า และคมนาคม	283.2	249.8	33.5	277.3	243.6	33.7	280.7	253.2	37.6	300.3	263.4	36.9	287.9	252.5	35.4
2.8 การเงิน การธนาคาร	64.8	33.4	31.4	63.2	30.8	32.5	60.6	33.6	27.0	64.9	33.5	31.5	63.4	32.8	30.6
2.9 การค้าส่งและค้าปลีก ธุรกิจให้เช่า และธุรกิจอื่น ๆ	118.8	72.7	46.2	123.2	76.6	46.6	130.6	74.6	56.0	143.4	81.1	62.3	129.0	76.2	52.8
2.10 การบริหารราชการแผ่นดิน	228.7	145.8	83.0	209.9	139.5	70.3	207.8	135.7	72.1	222.8	141.4	81.4	217.3	140.6	76.7
2.11 การศึกษา	215.1	84.5	130.6	213.1	86.9	126.2	208.9	87.0	122.9	213.2	84.5	128.7	212.8	85.7	127.1
2.12 การบริการสุขภาพ และสังคมสงเคราะห์	124.6	33.4	91.2	127.3	35.1	92.2	136.9	34.4	102.5	138.9	36.9	102.0	131.9	34.9	97.0
2.13 การบริการชุมชน สังคม และศาสนา	185.3	80.2	105.1	185.3	91.0	104.2	177.8	73.7	104.1	189.4	82.5	107.0	186.9	81.8	105.1
2.14 บริการสมัครใจ	43.7	6.2	37.5	44.9	6.7	38.1	41.0	5.8	35.2	41.9	6.3	35.7	42.9	6.2	36.6
2.15 องค์การระหว่างประเทศและองค์การต่างประเทศอื่นๆ และสมาชิก	-	-	-	-	-	-	0.3	0.3	-	-	-	-	0.1	0.1	-
2.16 ไม่ทราบ	3.5	2.2	1.3	3.4	1.9	1.5	3.8	3.4	0.5	5.1	2.6	2.5	4.0	2.5	1.4
รวม	100.0	100.0	100.0	100.0	100.0	100.0	100.0	100.0	100.0	100.0	100.0	100.0	100.0	100.0	100.0
1. ภาคเกษตรกรรม	29.6	31.8	26.9	29.4	31.0	27.6	29.7	31.9	27.2	28.6	31.0	25.7	29.3	31.4	26.9
1.1 เกษตรกรรม การทำสวน และการปศุสัตว์	27.3	28.6	25.8	27.4	28.3	26.4	27.7	29.1	25.9	26.4	27.9	24.6	27.2	28.5	25.7
1.2 วนเกษตร	2.3	3.3	1.1	2.0	2.7	1.2	2.1	2.7	1.3	2.2	3.1	1.1	2.1	3.0	1.2
2. ภาคนอกเกษตรกรรม	70.4	68.2	73.1	70.6	69.0	72.4	70.3	68.1	72.8	71.4	69.0	74.3	70.7	68.6	73.1
2.1 การทำเหมืองแร่ และหิน	0.3	0.4	0.2	0.3	0.0	0.1	0.2	0.2	0.1	0.2	0.2	0.1	0.2	0.2	0.1
2.2 การผลิต	25.9	23.6	28.7	25.6	23.2	28.5	25.9	23.5	28.7	26.3	23.8	29.3	25.9	23.5	28.8
2.3 การไฟฟ้า ก๊าซ และประปา	0.3	0.5	0.1	0.4	0.7	0.1	0.5	0.8	0.2	0.5	0.7	0.2	0.4	0.7	0.2
2.4 การก่อสร้าง	5.2	8.0	1.8	5.2	6.1	1.8	4.8	7.4	1.8	4.8	7.4	1.7	5.0	7.7	1.8
2.5 การขนส่ง ค้าปลีก ขนบก เรือ อากาศ และอวกาศ	15.5	14.6	16.6	15.9	15.2	16.6	15.7	15.0	16.6	15.9	15.2	16.8	15.9	15.0	16.7
2.6 โรงแรม และภัตตาคาร	7.2	4.7	10.2	7.5	5.0	10.4	7.6	5.2	10.3	7.5	5.1	10.3	7.4	5.0	10.3
2.7 การขนส่ง สถานีเก็บสินค้า และคมนาคม	3.6	5.8	0.9	3.5	5.6	0.9	3.6	5.8	1.0	3.7	6.0	1.0	3.6	5.8	1.0
2.8 การเงิน การธนาคาร	0.8	0.8	0.9	0.8	0.7	0.9	0.7	0.8	0.7	0.8	0.8	0.8	0.8	0.8	0.8
2.9 การค้าส่งและค้าปลีก ธุรกิจให้เช่า และธุรกิจอื่น ๆ	1.5	1.7	1.3	1.5	1.8	1.3	1.6	1.7	1.5	1.8	1.8	1.7	1.6	1.7	1.4
2.10 การบริการชุมชน สังคม และศาสนา	2.9	3.4	2.3	2.6	3.2	1.9	2.6	3.1	1.9	2.7	3.2	2.2	2.7	3.2	2.1
2.11 การศึกษา	2.7	2.0	3.6	2.7	2.0	3.4	2.6	2.0	3.3	2.6	1.9	3.5	2.6	2.0	3.5
2.12 การบริการสุขภาพ และสังคมสงเคราะห์	1.6	0.8	2.5	1.6	0.8	2.5	1.7	0.8	2.8	1.7	0.8	2.8	1.6	0.8	2.6
2.13 การบริการชุมชน สังคม และศาสนา	2.3	1.9	2.9	2.4	2.1	2.8	2.2	1.7	2.8	2.3	1.9	2.9	2.3	1.9	2.9
2.14 บริการสมัครใจ	0.6	0.1	1.0	0.6	0.2	1.0	0.5	0.1	1.0	0.5	0.1	1.0	0.5	0.1	1.0
2.15 องค์การระหว่างประเทศและองค์การต่างประเทศอื่นๆ และสมาชิก	0.0	0.0	0.0	0.0	0.0	0.0	0.0	0.0	0.0	0.0	0.0	0.0	0.0	0.0	0.0
2.16 ไม่ทราบ	0.0	0.1	0.0	0.0	0.0	0.0	0.0	0.1	0.0	0.1	0.1	0.0	0.0	0.1	0.0

ที่มา - การสำรวจภาวะการจ้างงานของประชากร สำนักงานสถิติแห่งชาติ กระทรวงมหาดไทยและกรมการปกครอง

ตารางที่ 3 จำนวนและร้อยละของผู้มีงานทำ จำแนกตามอาชีพ และเพศ เป็นรายไตรมาส ภาคกลาง

อาชีพ	ไตรมาสที่ 1				ไตรมาสที่ 2				ไตรมาสที่ 3				ไตรมาสที่ 4				เฉลี่ยทั้งปี	
	รวม	ชาย	หญิง	รวม	ชาย	หญิง	รวม	ชาย	หญิง	รวม	ชาย	หญิง	รวม	ชาย	หญิง	รวม	ชาย	หญิง
	จำนวน (000)																	
ยอดรวม	7,935.9	4,327.2	3,608.8	8,025.2	4,346.3	3,678.9	8,098.9	4,396.0	3,702.9	8,128.5	4,420.2	3,708.3	8,047.1	4,372.4	3,674.7			
1. ผู้ปฏิบัติงานนายจ้างราชการรัฐวิสาหกิจ และผู้จัดการ	586.1	420.1	166.0	551.5	380.4	171.0	523.5	366.2	157.3	550.0	394.6	155.4	553.3	390.3	162.9			
2. ผู้ประกอบวิชาชีพด้านต่าง ๆ	291.2	116.6	174.6	279.0	112.5	166.6	297.1	125.4	171.7	327.5	136.1	191.4	298.7	122.6	176.1			
3. ผู้ประกอบวิชาชีพช่างเทคนิคสาขาต่าง ๆ และอาชีพที่เกี่ยวข้อง	393.18	197.91	195.27	412.05	213.32	198.7	390.69	195.64	195.05	409.0	205.95	203.03	401.2	203.2	198.0			
4. เสียน	323.5	111.3	212.1	333.8	123.9	209.9	326.6	123.2	203.4	313.5	121.7	191.8	324.3	120.0	204.3			
5. พนักงานบริการและพนักงานในร้านค้าและตลาด	1,159.8	431.5	728.3	1,184.7	436.7	747.9	1,207.5	437.8	769.6	1,224.6	439.4	785.2	1,194.1	436.4	757.8			
6. ผู้ปฏิบัติงานที่มีชื่อในด้านการเกษตร และการประมง	1,916.4	1,105.4	811.0	1,951.4	1,105.2	846.3	2,036.9	1,171.0	865.9	1,879.7	1,097.2	782.5	1,946.1	1,119.7	826.4			
7. ผู้ปฏิบัติงานด้านความสามารทางฝีมือ และธุรกิจการค้าที่เกี่ยวข้อง	1,013.9	684.9	329.0	1,070.7	734.8	335.9	1,057.8	715.1	342.7	1,047.3	711.1	336.2	1,047.4	711.5	335.9			
8. ผู้ปฏิบัติงานโรงงานและเครื่องจักร และผู้ปฏิบัติงานด้านการประกอบ	1,105.4	700.2	405.2	1,083.6	685.9	417.7	1,146.4	707.1	439.3	1,199.6	737.7	461.9	1,133.7	702.7	431.0			
9. อาชีพอื่นที่นับว่าต่าง ๆ ในด้านการขาย และการให้บริการ	1,138.3	555.5	582.8	1,154.6	570.8	583.7	1,107.7	551.1	556.6	1,172.9	573.0	599.9	1,143.4	562.6	580.8			
10. อาชีพซึ่งมิได้จำแนกไว้ในหมวดอื่น	6.3	3.8	2.5	3.9	2.8	1.1	4.7	3.4	1.3	4.6	3.4	1.2	4.9	3.4	1.5			
ยอดรวม	100.0	100.0	100.0	100.0	100.0	100.0	100.0	100.0	100.0	100.0	100.0	100.0	100.0	100.0	100.0			
1. ผู้ปฏิบัติงานนายจ้างราชการรัฐวิสาหกิจ และผู้จัดการ	7.4	9.7	4.7	6.9	8.8	4.6	6.5	8.3	4.2	6.8	8.9	4.2	6.9	8.9	4.4			
2. ผู้ประกอบวิชาชีพด้านต่าง ๆ	3.7	2.7	4.8	3.5	2.6	4.5	3.7	2.9	4.6	4.0	3.1	5.2	3.7	2.8	4.8			
3. ผู้ประกอบวิชาชีพช่างเทคนิคสาขาต่าง ๆ และอาชีพที่เกี่ยวข้อง	5.0	4.6	5.4	5.1	4.9	5.4	4.8	4.5	5.3	5.0	4.7	5.5	5.0	4.6	5.4			
4. เสียน	4.1	2.6	5.9	4.2	2.9	5.7	4.0	2.8	5.5	3.9	2.8	5.2	4.0	2.7	5.6			
5. พนักงานบริการและพนักงานในร้านค้าและตลาด	14.6	10.0	20.2	14.8	10.0	20.3	14.9	10.0	20.8	15.1	9.9	21.2	14.8	10.0	20.6			
6. ผู้ปฏิบัติงานที่มีชื่อในด้านการเกษตร และการประมง	24.1	25.5	22.5	24.3	25.4	23.0	25.2	26.6	23.4	23.1	24.8	21.1	24.2	25.6	22.5			
7. ผู้ปฏิบัติงานด้านความสามารทางฝีมือ และธุรกิจการค้าที่เกี่ยวข้อง	12.8	15.8	9.1	13.3	16.9	9.1	13.1	16.3	9.3	12.9	16.1	9.1	13.0	16.3	9.1			
8. ผู้ปฏิบัติงานโรงงานและเครื่องจักร และผู้ปฏิบัติงานด้านการประกอบ	13.9	16.2	11.2	13.5	15.3	11.4	14.2	16.1	11.9	14.8	16.7	12.5	14.1	16.1	11.7			
9. อาชีพอื่นที่นับว่าต่าง ๆ ในด้านการขาย และการให้บริการ	14.3	12.8	16.2	14.4	13.1	15.9	13.7	12.5	15.0	14.4	13.0	16.2	14.2	12.9	15.8			
10. อาชีพซึ่งมิได้จำแนกไว้ในหมวดอื่น	0.1	0.1	0.1	0.0	0.1	0.0	0.1	0.1	0.0	0.1	0.1	0.0	0.1	0.1	0.0			

ที่มา : การสำรวจภาวะการทำงานของประชากร สำนักงานสถิติแห่งชาติ กระทรวงมหาดไทย สำนักงานสถิติแห่งชาติ กระทรวงมหาดไทย สำนักงานสถิติแห่งชาติ กระทรวงมหาดไทย และกรมการศึกษานานาชาติ

ตารางที่ 4 จำนวนและร้อยละของมีงานทำ จำนวนตามสถานภาพการทำงาน และเพศ เป็นรายไตรมาส ภาคกลาง

สถานภาพการทำงาน	ไตรมาสที่ 1			ไตรมาสที่ 2			ไตรมาสที่ 3			ไตรมาสที่ 4			เฉลี่ยทั้งปี		
	รวม	ชาย	หญิง	รวม	ชาย	หญิง	รวม	ชาย	หญิง	รวม	ชาย	หญิง	รวม	ชาย	หญิง
	จำนวน (000)														
ยอดรวม	7,935.9	4,327.2	3,608.8	8,025.2	4,346.3	3,678.9	8,098.9	4,396.0	3,702.9	8,128.5	4,420.2	3,708.3	8,047.1	4,372.4	3,674.7
1. นายจ้าง	264.7	203.5	61.3	241.4	180.3	61.2	226.1	174.5	51.6	244.6	188.0	56.7	244.2	186.6	57.7
2. ลูกจ้างรัฐบาล	604.6	330.6	274.0	601.3	340.0	261.3	614.1	340.6	273.6	635.5	347.9	287.5	613.9	339.8	274.1
3. ลูกจ้างเอกชน	3,598.4	1,983.0	1,615.4	3,625.3	1,986.2	1,639.2	3,602.9	1,973.9	1,629.1	3,733.5	2,038.0	1,695.5	3,640.0	1,995.3	1,644.8
4. ทำงานส่วนตัว	2,025.1	1,260.7	764.4	2,104.0	1,285.1	818.9	2,166.3	1,351.1	815.1	2,128.3	1,317.0	811.3	2,105.9	1,303.5	802.4
5. ทำงานไม่ครบคั้ว	1,436.6	546.8	889.8	1,449.8	553.9	896.0	1,485.3	555.0	930.3	1,380.2	527.7	852.6	1,438.0	545.9	892.1
โดยไม่ได้รับค่าจ้าง															
6. การรวมกลุ่ม	6.4	2.5	3.9	3.3	0.9	2.5	4.2	0.9	3.3	6.4	1.7	4.7	5.1	1.5	3.6
ยอดรวม	100.0	100.0	100.0	100.0	100.0	100.0	100.0	100.0	100.0	100.0	100.0	100.0	100.0	100.0	100.0
1. นายจ้าง	3.3	4.7	1.7	3.0	4.1	1.7	2.8	4.0	1.4	3.0	4.3	1.5	3.0	4.3	1.6
2. ลูกจ้างรัฐบาล	7.6	7.6	7.6	7.5	7.8	7.1	7.6	7.7	7.4	7.8	7.9	7.8	7.6	7.8	7.5
3. ลูกจ้างเอกชน	45.3	45.8	44.8	45.2	45.7	44.6	44.5	44.9	44.0	45.9	46.1	45.7	45.2	45.6	44.8
4. ทำงานส่วนตัว	25.5	29.1	21.2	26.2	29.6	22.3	26.7	30.7	22.0	26.2	29.8	21.9	26.2	29.8	21.8
5. ทำงานไม่ครบคั้ว	18.1	12.6	24.7	18.1	12.7	24.4	18.3	12.6	25.1	17.0	11.9	23.0	17.9	12.5	24.3
โดยไม่ได้รับค่าจ้าง															
6. การรวมกลุ่ม	0.1	0.1	0.1	0.0	0.0	0.1	0.1	0.0	0.1	0.1	0.0	0.1	0.1	0.0	0.1

ที่มา : การสำรวจภาวะการทำงานของประชากร สำนักงานสถิติแห่งชาติ กระทรวงเทคโนโลยีสารสนเทศและการสื่อสาร

ตารางที่ 5 จำนวนและร้อยละของผู้มีงานทำ จำนวนตามระดับการศึกษาที่สำเร็จ และเพศ เป็นรายไตรมาส ภาคกลาง

ระดับการศึกษาที่สำเร็จ	ไตรมาสที่ 1			ไตรมาสที่ 2			ไตรมาสที่ 3			ไตรมาสที่ 4			เฉลี่ยทั้งปี		
	รวม	ชาย	หญิง	รวม	ชาย	หญิง	รวม	ชาย	หญิง	รวม	ชาย	หญิง	รวม	ชาย	หญิง
ยอดรวม	7,935.9	4,327.2	3,608.8	8,025.2	4,346.3	3,678.9	8,098.9	4,396.0	3,702.9	8,128.5	4,420.2	3,708.3	8,047.1	4,372.4	3,674.7
1. ไม่มีการศึกษา	229.2	80.5	148.7	221.3	83.3	138.0	213.6	76.3	137.3	209.9	67.5	142.4	218.5	76.9	141.6
2.ต่ำกว่าประถมศึกษา	2,899.1	1,522.4	1,376.7	2,899.0	1,477.1	1,421.9	2,915.2	1,485.0	1,430.1	2,872.5	1,479.1	1,393.4	2,893.9	1,490.9	1,403.0
3. ประถมศึกษา	1,574.8	908.6	666.2	1,621.6	938.9	682.7	1,638.0	960.2	677.8	1,598.1	932.8	665.3	1,608.1	935.1	673.0
4. มัธยมศึกษาตอนต้น	1,191.0	706.3	484.7	1,250.6	741.8	508.8	1,235.8	727.8	508.1	1,274.6	758.2	516.4	1,238.0	733.5	504.5
5. มัธยมศึกษาตอนปลาย	996.4	581.2	415.2	1,015.1	577.8	437.3	1,017.8	591.5	426.3	1,041.2	604.0	437.2	1,017.6	588.6	429.0
5.1 สายสามัญ	653.3	368.5	284.8	659.7	352.7	307.0	683.3	383.9	299.4	695.6	383.4	312.2	673.0	372.1	300.9
5.2 สายวิชาชีพศึกษา	339.1	210.2	128.9	353.0	223.4	129.6	330.4	206.1	124.3	342.0	219.3	122.7	341.1	214.7	126.4
5.3 สายวิชาการศึกษา	4.1	2.5	1.6	2.4	1.7	0.7	4.2	1.5	2.6	3.6	1.3	2.3	3.6	1.8	1.8
6. อุดมศึกษา	1,012.1	510.5	501.6	999.6	506.2	493.4	1,035.5	528.3	507.3	1,093.9	555.3	538.6	1,035.3	525.0	510.2
6.1 สายวิชาการ	483.8	239.6	244.2	468.7	228.3	240.4	480.1	237.6	242.5	526.9	261.7	265.2	489.9	241.8	248.1
6.2 สายวิชาชีพ	366.2	211.7	154.5	365.2	208.8	156.4	386.6	222.0	164.6	392.8	223.7	169.2	377.7	216.5	161.2
6.3 สายวิชาการศึกษา	162.1	59.2	103.0	165.8	69.1	96.6	168.8	68.6	100.2	174.1	69.9	104.2	167.7	66.7	101.0
7. การศึกษาอื่น ๆ	1.9	0.6	1.3	2.3	0.7	1.6	2.4	1.0	1.4	1.2	0.2	1.0	1.9	0.6	1.3
8. ไม่ทราบ	31.4	17.1	14.3	25.8	20.7	5.1	40.7	26.1	14.6	37.1	23.1	14.0	33.8	21.7	12.0
ร้อยละ															
ยอดรวม	100.0	100.0	100.0	100.0	100.0	100.0	100.0	100.0	100.0	100.0	100.0	100.0	100.0	100.0	100.0
1. ไม่มีการศึกษา	2.9	1.9	4.1	2.8	1.9	3.8	2.6	1.7	3.7	2.6	1.5	3.8	2.7	1.8	3.9
2.ต่ำกว่าประถมศึกษา	36.5	35.2	38.1	36.0	34.0	38.4	36.0	33.8	38.6	35.3	33.5	37.6	36.0	34.1	38.2
3. ประถมศึกษา	19.8	21.0	18.5	20.2	21.6	18.6	20.2	21.8	18.3	19.7	21.1	17.9	20.0	21.4	18.3
4. มัธยมศึกษาตอนต้น	15.0	16.3	13.4	15.6	17.1	13.8	15.3	16.6	13.7	15.7	17.2	13.9	15.4	16.8	13.7
5. มัธยมศึกษาตอนปลาย	12.6	13.4	11.5	12.6	13.3	11.9	12.6	13.5	11.5	12.8	13.7	11.8	12.6	13.5	11.7
5.1 สายสามัญ	8.2	8.5	7.9	8.2	8.1	8.3	8.4	8.7	8.1	8.6	8.7	8.4	8.4	8.5	8.2
5.2 สายวิชาชีพศึกษา	4.3	4.9	3.6	4.4	5.1	3.5	4.1	4.7	3.4	4.2	5.0	3.3	4.2	4.9	3.4
5.3 สายวิชาการศึกษา	0.1	0.1	0.0	0.0	0.0	0.0	0.1	0.0	0.1	0.0	0.0	0.1	0.0	0.0	0.0
6. อุดมศึกษา	12.8	11.8	13.9	12.5	11.6	13.4	12.8	12.0	13.7	13.5	12.6	14.5	12.9	12.0	13.9
6.1 สายวิชาการ	6.1	5.5	6.8	5.8	5.3	6.5	5.9	5.4	6.5	6.5	5.9	7.2	6.1	5.5	6.8
6.2 สายวิชาชีพ	4.6	4.9	4.3	4.6	4.8	4.3	4.8	5.1	4.4	4.8	5.1	4.6	4.7	5.0	4.4
6.3 สายวิชาการศึกษา	2.0	1.4	2.9	2.1	1.6	2.6	2.1	1.6	2.7	2.1	1.6	2.8	2.1	1.5	2.7
7. การศึกษาอื่น ๆ	0.0	0.0	0.0	0.0	0.0	0.0	0.0	0.0	0.0	0.0	0.0	0.0	0.0	0.0	0.0
8. ไม่ทราบ	0.4	0.4	0.4	0.3	0.5	0.1	0.5	0.6	0.4	0.5	0.5	0.4	0.4	0.5	0.3

ที่มา : การสำรวจภาวะการทำงานของประชากร สำนักงานสถิติแห่งชาติ กระทรวงมหาดไทย การสนทนากลุ่มและการสื่อสาร

ตารางที่ 6 จำนวนของผู้มีงานทำ จำแนกตามชั่วโมงการทำงาน และเพศ เป็นรายไตรมาส ภาคกลาง

ระดับการศึกษาที่สำเร็จ	ไตรมาสที่ 1			ไตรมาสที่ 2			ไตรมาสที่ 3			ไตรมาสที่ 4			เฉลี่ยทั้งปี		
	รวม	ชาย	หญิง	รวม	ชาย	หญิง	รวม	ชาย	หญิง	รวม	ชาย	หญิง	รวม	ชาย	หญิง
	จำนวน ('000)														
ยอดรวม	7,935.9	4,327.2	3,608.8	8,025.2	4,346.3	3,678.9	8,098.9	4,396.0	3,702.9	8,128.5	4,420.2	3,708.3	8,047.1	4,372.4	3,674.7
0 ชั่วโมง (มีงานประจำไม่ได้ทำงาน)	83.0	50.1	32.9	75.8	38.2	37.6	40.4	22.7	17.7	71.9	41.8	30.1	67.8	38.2	29.6
1 - 9 ชั่วโมง	42.3	23.2	19.1	30.5	18.9	11.6	21.6	11.5	10.1	21.8	12.7	9.1	29.0	16.6	12.5
10 - 19 ชั่วโมง	241.9	127.4	114.5	109.0	58.6	50.4	109.6	58.6	51.0	119.7	61.6	58.0	145.0	76.6	68.5
20 - 29 ชั่วโมง	535.3	282.1	253.2	331.4	174.3	157.2	343.2	177.7	165.5	365.9	186.7	179.2	393.9	205.2	188.8
30 - 34 ชั่วโมง	412.5	222.9	189.5	246.9	129.5	117.4	234.4	126.3	108.1	229.3	127.2	102.1	280.8	151.5	129.3
35 - 39 ชั่วโมง	749.0	388.7	360.3	786.2	400.4	385.8	856.3	443.7	412.6	814.7	403.6	411.1	801.5	409.1	392.4
40 - 49 ชั่วโมง	3,159.6	1,694.1	1,465.6	3,402.1	1,842.0	1,560.1	3,416.1	1,846.4	1,569.7	3,338.9	1,807.6	1,531.4	3,329.2	1,797.5	1,531.7
50 ชั่วโมงขึ้นไป	2,712.3	1,538.5	1,173.7	3,043.3	1,684.4	1,358.9	3,077.5	1,709.2	1,368.3	3,166.4	1,779.0	1,387.4	2,999.9	1,677.8	1,322.1
ร้อยละ															
ยอดรวม	100.0	100.0	100.0	100.0	100.0	100.0	100.0	100.0	100.0	100.0	100.0	100.0	100.0	100.0	100.0
0 ชั่วโมง (มีงานประจำไม่ได้ทำงาน)	1.0	1.2	0.9	0.9	0.9	1.0	0.5	0.5	0.5	0.9	0.9	0.8	0.8	0.9	0.8
1 - 9 ชั่วโมง	0.5	0.5	0.5	0.4	0.4	0.3	0.3	0.3	0.3	0.3	0.3	0.2	0.4	0.4	0.3
10 - 19 ชั่วโมง	3.0	2.9	3.2	1.4	1.3	1.4	1.4	1.3	1.4	1.5	1.4	1.6	1.8	1.8	1.9
20 - 29 ชั่วโมง	6.7	6.5	7.0	4.1	4.0	4.3	4.2	4.0	4.5	4.5	4.2	4.8	4.9	4.7	5.1
30 - 34 ชั่วโมง	5.2	5.2	5.3	3.1	3.0	3.2	2.9	2.9	2.9	2.8	2.9	2.8	3.5	3.5	3.5
35 - 39 ชั่วโมง	9.4	9.0	10.0	9.8	9.2	10.5	10.6	10.1	11.1	10.0	9.1	11.1	10.0	9.4	10.7
40 - 49 ชั่วโมง	39.8	39.1	40.6	42.4	42.4	42.4	42.2	42.0	42.4	41.1	40.9	41.3	41.4	41.1	41.7
50 ชั่วโมงขึ้นไป	34.2	35.6	32.5	37.9	38.8	36.9	38.0	38.9	37.0	39.0	40.2	37.4	37.3	38.4	36.0

ที่มา : การสำรวจภาวะการทำงานของประชากร สำนักงานสถิติแห่งชาติ กระทรวงมหาดไทยสารสนเทศและการสื่อสาร

ตารางที่ 7 จำนวนและร้อยละของผู้ทำงาน จำนวนตามประเภทการทำงาน จุดสหกรณ์ที่เคยทำ และเพศ เป็นรายไตรมาส ภาคกลาง

จุดสหกรณ์	ไตรมาสที่ 1			ไตรมาสที่ 2			ไตรมาสที่ 3			ไตรมาสที่ 4			เฉลี่ยทั้งปี		
	รวม	ชาย	หญิง	รวม	ชาย	หญิง	รวม	ชาย	หญิง	รวม	ชาย	หญิง	รวม	ชาย	หญิง
	จำนวน (000)			จำนวน (000)			จำนวน (000)			จำนวน (000)			จำนวน (000)		
ยอดรวม	1461	887	573	1508	895	611	1302	827	475	1352	854	498	1405	866	539
1. ไม่เคยทำงานมาก่อน	584	318	266	743	389	354	561	323	237	499	293	206	597	331	266
2. เคยทำงานมาก่อน	877	569	308	763	507	257	741	503	238	853	561	292	809	535	274
2.1 ภาคเกษตรกรรม	163	106	57	121	82	38	68	50	18	121	88	33	118	81	37
1) เกษตรกรรม การทำสัตว์ และการทำไม้	149	94	55	99	60	38	66	48	18	111	81	30	106	71	35
2) การประมง	14	12	2	22	22	-	2	2	-	10	7	3	12	11	1
2.2 นอกภาคเกษตรกรรม	714	464	250	643	425	218	674	454	220	731	472	259	690	454	237
1) การทำเหมืองแร่และหิน	283	173	110	327	231	95	284	212	73	307	192	115	300	202	98
2) การผลิต	0	-	-	-	-	-	-	-	-	0	0	-	-	-	-
3) การไฟฟ้า ก๊าซ และประปา	140	128	11	79	61	18	126	103	22	130	104	26	119	99	19
4) การก่อสร้าง	59	28	31	62	37	25	71	48	23	72	48	24	66	40	26
5) การขนส่ง การขายปลีก การซ่อมแซมยานยนต์	88	38	50	63	25	38	47	14	33	102	45	57	75	30	44
6) โรงแรม และภัตตาคาร	48	48	-	22	22	0	28	16	12	22	21	0	30	27	3
7) การขนส่ง สถานที่พักผ่อน และนันทนาการ	0.5	0.3	0.3	0.7	0.2	0.5	3.0	0.2	2.8	1.3	0.7	0.6	1.4	0.4	1.0
8) การเงิน บัญชี และการประกันภัย	15	14	0.1	1.7	1.4	0.3	1.8	1.3	0.6	1.0	1.0	-	1.5	1.3	0.2
9) กิจกรรมด้านสังคมและวัฒนธรรม	27	0.7	21	14	0.7	10.3	2.5	1.5	1.0	3.6	2.1	1.5	2.5	1.2	1.3
10) การบริหารราชการ และการป้องกันประเทศ	0.1	0.1	-	0.4	0.1	0.3	0.2	0.2	0.2	0.6	0.4	0.2	0.3	0.2	0.1
11) การศึกษา	0.2	-	-	1.0	0.3	0.7	0.6	0.4	0.2	0.5	0.2	0.3	0.6	0.2	0.4
12) งานด้านสุขภาพ และงานสังคมสงเคราะห์	3.2	1.8	1.4	1.5	1.3	0.2	2.2	1.9	0.3	1.6	0.9	0.7	2.1	1.5	0.6
13) กิจกรรมด้านบริการชุมชน สังคม และการบริการส่วนบุคคลอื่นๆ	1.1	0.4	0.7	0.7	-	-	0.8	-	0.8	1.2	0.7	0.5	0.9	0.3	0.7
14) ผู้จ้างในครัวเรือนส่วนบุคคล	-	-	-	-	-	-	-	-	-	-	-	-	-	-	-
15) องค์การระหว่างประเทศ	-	-	-	-	-	-	0.7	0.7	-	-	-	-	-	0.2	0.2
16) ไม่ทราบ	-	-	-	-	-	-	-	-	-	-	-	-	-	-	-
ยอดรวม	1000	1000	1000	1000	1000	1000	1000	1000	1000	1000	1000	1000	1000	1000	1000
1. ไม่เคยทำงานมาก่อน	400	358	463	493	434	580	431	391	499	369	343	414	425	382	493
2. เคยทำงานมาก่อน	600	642	537	507	566	420	569	609	501	631	657	586	575	618	507
2.1 ภาคเกษตรกรรม	112	119	100	80	92	63	52	60	38	90	104	65	84	94	68
1) เกษตรกรรม การทำสัตว์ และการทำไม้	102	106	96	65	67	63	50	58	38	82	95	60	75	82	65
2) การประมง	0.9	1.3	0.4	1.5	2.5	-	0.2	0.2	-	0.8	0.9	0.6	0.9	1.2	0.2
2.2 นอกภาคเกษตรกรรม	489	523	437	427	474	357	518	549	463	541	553	520	491	524	439
1) การทำเหมืองแร่และหิน	0.1	0.2	-	0.6	0.2	1.2	-	-	-	-	-	-	0.2	0.1	0.3
2) การผลิต	194	196	191	217	258	156	218	256	153	227	225	231	214	233	182
3) การไฟฟ้า ก๊าซ และประปา	0.1	-	0.2	0.5	0.8	-	-	-	-	0.1	0.2	-	0.2	0.3	0.1
4) การก่อสร้าง	96	145	20	52	68	29	96	125	47	96	122	53	84	114	36
5) การขนส่ง การขายปลีก การซ่อมแซมยานยนต์	4.1	3.1	5.5	4.1	4.2	4.1	5.5	5.8	4.8	5.3	5.6	4.8	4.7	4.7	4.8
6) โรงแรม และภัตตาคาร	6.0	4.3	8.7	4.2	2.8	6.3	3.6	1.6	7.0	7.5	5.3	11.4	5.3	3.5	8.2
7) การขนส่ง สถานที่พักผ่อน และนันทนาการ	3.3	5.4	-	1.5	2.4	0.1	2.1	1.9	2.6	1.6	2.5	0.1	2.1	3.1	0.6
8) การเงิน บัญชี และการประกันภัย	0.4	0.3	0.5	0.5	0.2	0.8	2.3	0.3	5.8	1.0	0.8	1.3	1.0	0.4	1.9
9) กิจกรรมด้านสังคมและวัฒนธรรม	1.1	1.6	0.2	1.1	1.5	0.5	1.4	1.5	1.2	0.7	1.1	-	1.1	1.5	0.4
10) การบริหารราชการ และการป้องกันประเทศ	1.9	0.7	3.6	0.9	0.8	1.1	1.9	1.8	2.1	2.8	2.4	3.0	1.8	1.4	2.4
11) การศึกษา	0.1	0.1	-	0.3	0.1	0.5	0.1	0.2	-	0.4	0.5	0.3	0.2	0.2	0.2
12) งานด้านสุขภาพ และงานสังคมสงเคราะห์	0.1	-	-	0.3	0.7	0.3	1.1	0.5	0.5	0.4	0.3	0.6	0.4	0.3	0.7
13) กิจกรรมด้านบริการชุมชน สังคม และการบริการส่วนบุคคลอื่นๆ	2.2	2.0	2.5	1.0	1.4	0.4	1.7	2.3	0.6	1.2	1.1	1.3	1.5	1.7	1.2
14) ผู้จ้างในครัวเรือนส่วนบุคคล	0.7	0.5	1.2	0.4	-	-	0.6	-	1.8	0.9	0.8	0.9	0.7	0.3	1.2
15) องค์การระหว่างประเทศ	-	-	-	-	-	-	-	-	-	-	-	-	-	-	-
16) ไม่ทราบ	-	-	-	-	-	-	0.6	0.9	-	-	-	-	0.1	0.2	-

ที่มา : การสำรวจภาวะการทำงานของประชากร สำนักงานสถิติแห่งชาติ กระทรวงมหาดไทย สำนักงานสถิติแห่งชาติ กระทรวงมหาดไทย และกรมการศึกษานอกโรงเรียน

ตารางที่ 8 จำนวนและร้อยละของผู้ทำงาน จำนวนตามระดับการศึกษาที่สำเร็จ และเพศ เป็นรายไตรมาส ภาคกลาง

	ไตรมาสที่ 1			ไตรมาสที่ 2			ไตรมาสที่ 3			ไตรมาสที่ 4			เฉลี่ยทั้งปี		
	รวม	ชาย	หญิง	รวม	ชาย	หญิง	รวม	ชาย	หญิง	รวม	ชาย	หญิง	รวม	ชาย	หญิง
	จำนวน (000)														
ยอดรวม	146.1	88.7	57.3	150.6	89.5	61.1	130.2	82.7	47.5	135.2	85.4	49.8	140.5	86.6	53.9
1. ไม่มีการศึกษา	2.0	1.4	0.7	3.0	2.4	0.6	1.9	1.1	0.8	2.7	1.7	1.0	2.4	1.6	0.8
2. ต่ำกว่าประถมศึกษา	22.5	12.3	10.2	15.1	8.7	6.4	15.2	9.2	6.1	18.4	13.8	4.6	17.8	11.0	6.8
3. ประถมศึกษา	32.0	24.6	7.4	25.3	18.7	6.6	22.5	18.6	3.9	24.1	16.6	7.5	26.0	19.6	6.4
4. มัธยมศึกษาตอนต้น	34.9	24.8	10.2	27.9	16.4	11.6	28.0	17.3	10.7	34.6	22.4	12.2	31.4	20.2	11.2
5. มัธยมศึกษาตอนปลาย	24.9	12.6	12.3	34.4	20.8	13.6	26.7	16.8	9.9	23.7	16.5	7.2	27.4	16.7	10.8
5.1 สายสามัญ	15.2	7.9	7.3	26.2	15.4	10.8	17.6	10.2	7.4	15.3	10.4	4.8	18.6	11.0	7.6
5.2 สายวิชาชีพ	9.7	4.7	5.0	8.2	5.3	2.9	9.1	6.6	2.5	8.5	6.1	2.4	8.9	5.7	3.2
5.3 สายวิชาการศึกษา	-	-	-	-	-	-	-	-	-	-	-	-	-	-	-
6. อุดมศึกษา	29.3	13.1	16.2	44.9	22.6	22.2	35.8	19.6	16.2	31.3	14.0	17.3	35.3	17.3	18.0
6.1 สายวิชาการ	15.7	5.9	9.8	26.1	11.8	14.3	18.6	10.4	8.3	19.6	7.8	11.7	20.0	9.0	11.0
6.2 สายวิชาชีพ	12.4	7.1	5.3	16.9	10.3	6.6	16.9	9.2	7.7	11.1	6.0	5.2	14.3	8.1	6.2
6.3 สายวิชาการศึกษา	1.2	0.1	1.1	1.9	0.6	1.3	0.3	0.1	0.2	0.6	0.2	0.4	1.0	0.2	0.8
7. การศึกษาอื่น ๆ	-	-	-	-	-	-	-	-	-	-	-	-	-	-	-
8. ไม่ทราบ	0.4	-	0.4	-	-	-	-	-	-	0.5	0.5	-	0.2	0.1	0.1
ยอดรวม	100.0	100.0	100.0	100.0	100.0	100.0	100.0	100.0	100.0	100.0	100.0	100.0	100.0	100.0	100.0
1. ไม่มีการศึกษา	1.4	1.5	1.1	2.0	2.7	1.0	1.5	1.3	1.8	2.0	2.0	2.0	1.7	1.9	1.4
2. ต่ำกว่าประถมศึกษา	15.4	13.9	17.8	10.0	9.7	10.5	11.7	11.1	12.7	13.6	16.2	9.3	12.7	12.7	12.6
3. ประถมศึกษา	21.9	27.7	13.0	16.8	20.9	10.9	17.3	22.5	8.2	17.8	19.4	15.1	18.5	22.7	11.8
4. มัธยมศึกษาตอนต้น	23.9	27.9	17.7	18.5	18.3	18.9	21.5	20.9	22.6	25.6	26.2	24.5	22.3	23.3	20.7
5. มัธยมศึกษาตอนปลาย	17.0	14.2	21.4	22.8	23.2	22.3	20.5	20.4	20.8	17.5	19.3	14.5	19.5	19.3	19.9
5.1 สายสามัญ	10.4	8.9	12.7	17.4	17.2	17.6	13.5	12.4	15.6	11.3	12.2	9.7	13.2	12.7	14.0
5.2 สายวิชาชีพ	6.6	5.3	8.7	5.4	5.9	4.7	7.0	8.0	5.2	6.3	7.1	4.8	6.3	6.6	5.9
5.3 สายวิชาการศึกษา	-	-	-	-	-	-	-	-	-	-	-	-	-	-	-
6. อุดมศึกษา	20.0	14.8	28.2	29.8	25.3	36.4	27.5	23.7	34.0	23.1	16.4	34.7	25.1	20.0	33.3
6.1 สายวิชาการ	10.7	6.6	17.1	17.3	13.1	23.5	14.3	12.5	17.4	14.5	9.1	23.6	14.2	10.3	20.4
6.2 สายวิชาชีพ	8.5	8.0	9.2	11.2	11.5	10.8	13.0	11.1	16.2	8.2	7.0	10.3	10.2	9.4	11.4
6.3 สายวิชาการศึกษา	0.8	0.1	2.0	1.3	0.7	2.2	0.2	0.1	0.4	0.4	0.2	0.8	0.7	0.3	1.4
7. การศึกษาอื่น ๆ	-	-	-	-	-	-	-	-	-	-	-	-	-	-	-
8. ไม่ทราบ	0.3	-	0.7	-	-	-	-	-	-	0.4	0.4	-	0.2	0.1	0.2

ที่มา : การสำรวจภาวะการทำงานของประชากร สำนักงานสถิติแห่งชาติ กระทรวงมหาดไทย สภาการศึกษาระดับมัธยมศึกษาตอนต้นและมัธยมศึกษา

ภาคเหนือ

ตารางสถิติ

- | | |
|------------|----------------------------------------------------------------------------------------------------------|
| ตารางที่ 1 | จำนวนและร้อยละของประชากร จำแนกตามสถานภาพแรงงาน และเพศ เป็นรายไตรมาส พ.ศ. 2546 |
| ตารางที่ 2 | จำนวนและร้อยละของผู้มีงานทำ จำแนกตามอุตสาหกรรม และเพศ เป็นรายไตรมาส พ.ศ. 2546 |
| ตารางที่ 3 | จำนวนและร้อยละของผู้มีงานทำ จำแนกตามอาชีพ และเพศ เป็นรายไตรมาส พ.ศ. 2546 |
| ตารางที่ 4 | จำนวนและร้อยละของผู้มีงานทำ จำแนกตามสถานภาพทำงาน และเพศ เป็นรายไตรมาส พ.ศ. 2546 |
| ตารางที่ 5 | จำนวนและร้อยละของผู้มีงานทำ จำแนกตามระดับการศึกษาที่สำเร็จ และเพศ เป็นรายไตรมาส พ.ศ. 2546 |
| ตารางที่ 6 | จำนวนและร้อยละของผู้มีงานทำ จำแนกตามชั่วโมงทำงานต่อสัปดาห์ และเพศ เป็นรายไตรมาส พ.ศ. 2546 |
| ตารางที่ 7 | จำนวนและร้อยละของผู้ว่างงาน จำแนกตามประเภทการดำเนินงาน อุตสาหกรรมที่เคยทำ และเพศ เป็นรายไตรมาส พ.ศ. 2546 |
| ตารางที่ 8 | จำนวนและอัตราร้อยละของผู้ว่างงาน จำแนกตามระดับการศึกษาที่สำเร็จ และเพศ เป็นรายไตรมาส พ.ศ. 2546 |

หน้าว่าง

ตารางที่ 1 จำนวนและร้อยละของประชากร จำนวนสถานภาพแรงงาน และเพศ เป็นรายไตรมาส ภาคเหนือ

สถานภาพแรงงาน	ไตรมาสที่ 1			ไตรมาสที่ 2			ไตรมาสที่ 3			ไตรมาสที่ 4			เฉลี่ยทั้งปี		
	รวม	ชาย	หญิง	รวม	ชาย	หญิง	รวม	ชาย	หญิง	รวม	ชาย	หญิง	รวม	ชาย	หญิง
ยอดรวม	11,328.5	5,706.8	5,621.8	11,332.2	5,709.4	5,622.8	11,335.1	5,711.0	5,624.1	11,386.7	5,735.8	5,650.9	11,345.6	5,715.7	5,629.9
กำลังแรงงานรวม	6,243.9	3,473.4	2,770.5	6,312.3	3,545.6	2,766.7	6,451.5	3,567.7	2,883.8	6,506.0	3,605.4	2,900.6	6,378.4	3,546.0	2,830.4
1. กำลังแรงงานปัจจุบัน	6,178.8	3,443.4	2,735.4	6,247.6	3,524.3	2,723.4	6,441.2	3,563.7	2,877.6	6,477.7	3,594.5	2,883.2	6,336.3	3,531.4	2,804.9
1.1 ผู้มีงานทำ	6,025.3	3,371.8	2,653.5	6,093.4	3,447.9	2,645.5	6,338.5	3,507.9	2,830.7	6,346.4	3,519.1	2,827.3	6,200.9	3,461.7	2,739.2
1.2 ผู้ว่างงาน	5,896.4	3,286.2	2,610.2	5,939.5	3,346.0	2,593.5	6,298.4	3,481.9	2,816.5	6,270.5	3,473.4	2,797.1	6,101.2	3,396.9	2,704.3
2) มีงานประจำแต่ไม่ทำงาน	128.9	85.6	43.4	153.9	101.9	52.0	40.1	25.9	14.2	75.9	45.7	30.2	99.7	64.8	34.9
2.1 พนักงาน	153.5	71.6	81.9	154.3	76.4	77.9	102.7	55.8	46.9	131.2	75.3	55.9	135.4	69.8	65.6
1) พนักงาน	17.8	11.7	6.1	19.6	10.0	9.6	19.6	11.0	8.6	18.7	11.6	7.1	18.9	11.1	7.8
2) ไม่ทำงานแต่พร้อมทำงาน	135.8	60.0	75.8	134.6	66.4	68.3	83.1	44.8	38.3	112.6	63.8	48.8	116.5	58.7	57.8
2. กำลังแรงงานที่รอฤดูกาล	65.1	30.0	35.1	64.7	21.4	43.3	10.3	4.1	6.2	28.3	10.9	17.4	42.1	16.6	25.5
ผู้อยู่ในกำลังแรงงาน อายุ 15 ปีขึ้นไป	2,556.6	952.5	1,604.2	2,501.6	887.5	1,614.2	2,375.9	872.5	1,503.4	2,374.2	861.6	1,512.7	2,452.1	893.5	1,558.6
1. พนักงาน	680.6	22.5	658.1	694.7	18.3	676.4	610.8	19.7	591.1	613.6	20.3	593.2	649.9	20.2	629.7
2. อื่นนอกฤดู	898.3	450.1	448.2	798.6	386.9	411.6	814.8	403.6	411.2	804.3	393.4	411.0	829.0	408.5	420.5
3. อื่นนอกฤดู	850.2	396.7	453.6	873.1	395.5	477.5	829.6	379.1	450.5	855.6	384.6	471.0	852.1	389.0	463.1
4. อื่น ๆ	127.5	83.2	44.3	135.3	86.7	48.6	120.8	70.1	50.7	100.8	63.3	37.5	121.1	75.8	45.3
ผู้อยู่ต่ำกว่า 15 ปี	2,528.0	1,280.9	1,247.1	2,518.2	1,276.3	1,241.9	2,507.7	1,270.8	1,236.9	2,506.5	1,268.9	1,237.6	2,515.1	1,274.2	1,240.9
ยอดรวม	100.0	100.0	100.0	100.0	100.0	100.0	100.0	100.0	100.0	100.0	100.0	100.0	100.0	100.0	100.0
กำลังแรงงานรวม	55.1	60.9	49.3	55.7	62.1	49.2	56.9	62.5	51.3	57.1	62.9	51.3	56.2	62.1	50.3
1. กำลังแรงงานปัจจุบัน	54.5	60.3	48.7	55.1	61.7	48.4	56.8	62.4	51.2	56.9	62.7	51.0	55.8	61.8	49.8
1.1 ผู้มีงานทำ	53.2	59.1	47.2	53.8	60.4	47.0	55.9	61.4	50.3	55.7	61.4	50.0	54.7	60.6	48.7
1.2 ผู้ว่างงาน	52.0	57.6	46.4	52.4	58.6	46.1	55.6	61.0	50.1	55.1	60.6	49.5	53.8	59.4	48.0
2) มีงานประจำแต่ไม่ทำงาน	1.1	1.5	0.8	1.4	1.8	0.9	0.4	0.5	0.3	0.7	0.8	0.5	0.9	1.1	0.6
2.1 พนักงาน	1.4	1.3	1.5	1.4	1.3	1.4	0.9	1.0	0.8	1.2	1.3	1.0	1.2	1.2	1.2
1) พนักงาน	0.2	0.2	0.1	0.2	0.2	0.2	0.2	0.2	0.2	0.2	0.2	0.1	0.2	0.2	0.1
2) ไม่ทำงานแต่พร้อมทำงาน	1.2	1.1	1.3	1.2	1.2	1.2	0.7	0.8	0.7	1.0	1.1	0.9	1.0	1.0	1.0
2. กำลังแรงงานที่รอฤดูกาล	0.6	0.5	0.6	0.6	0.4	0.8	0.1	0.1	0.1	0.2	0.2	0.3	0.4	0.3	0.5
ผู้อยู่ในกำลังแรงงาน อายุ 15 ปีขึ้นไป	22.6	16.7	28.5	22.1	15.5	28.7	21.0	15.3	26.7	20.9	15.0	26.8	21.6	15.6	27.7
1. พนักงาน	6.0	0.4	11.7	6.1	0.3	12.0	5.4	0.3	10.5	5.4	0.4	10.5	5.7	0.4	11.2
2. อื่นนอกฤดู	7.9	7.9	8.0	7.0	6.8	7.3	7.2	7.1	7.3	7.1	6.9	7.3	7.3	7.1	7.5
3. อื่นนอกฤดู	7.5	7.0	8.1	7.7	6.9	8.5	7.3	6.6	8.0	7.5	6.7	8.3	7.5	6.8	8.2
4. อื่น ๆ	1.1	1.5	0.8	1.2	1.5	0.9	1.1	1.2	0.9	0.9	1.1	0.7	1.1	1.3	0.8
ผู้อยู่ต่ำกว่า 15 ปี	22.3	22.4	22.2	22.2	22.4	22.1	22.1	22.3	22.0	22.0	22.1	21.9	22.2	22.3	22.0

ที่มา : การสำรวจภาวะการทำงานของประชากร สำนักงานสถิติแห่งชาติ กระทรวงมหาดไทยและกรมการสื่อสาร

ตารางที่ 2 จำนวนและอัตราร้อยละของผู้มีงานทำ จำนวนตามอุตสาหกรรม และเพศ เป็นรายไตรมาส ภาคเหนือ

	ไตรมาสที่ 1			ไตรมาสที่ 2			ไตรมาสที่ 3			ไตรมาสที่ 4			เฉลี่ยทั้งปี		
	รวม	ชาย	หญิง	รวม	ชาย	หญิง	รวม	ชาย	หญิง	รวม	ชาย	หญิง	รวม	ชาย	หญิง
	จำนวน (000)														
อุตสาหกรรม															
อุตสาหกรรม															
1. ภาคเกษตรกรรม	6,025.3	3,371.8	2,653.5	6,093.4	3,447.9	2,645.5	6,338.5	3,507.9	2,830.7	6,346.4	3,519.1	2,827.3	6,200.9	3,461.7	2,739.2
1.1 เกษตรกรรม การตัดสัตว์ และการป่าไม้	2,973.1	1,724.4	1,248.7	2,976.5	1,751.6	1,224.9	3,472.2	1,976.1	1,496.1	3,361.4	1,948.6	1,412.8	3,195.8	1,850.2	1,345.6
1.2 การประมง	2,946.1	1,704.2	1,242.0	2,951.6	1,732.0	1,219.6	3,461.3	1,967.3	1,494.0	3,334.2	1,930.1	1,404.1	3,173.3	1,833.4	1,393.9
2. ภาคอุตสาหกรรม	27.0	20.2	6.8	24.9	19.5	5.4	10.9	8.8	2.1	27.2	18.5	8.7	22.5	16.8	5.7
2.1 การทำเหมืองแร่ และเหมืองหิน	3,052.2	1,647.4	1,404.8	3,116.9	1,696.3	1,420.6	2,866.3	1,531.8	1,334.5	2,965.0	1,570.6	1,414.5	3,005.1	1,611.5	1,393.6
2.2 การผลิต	11.6	10.1	1.5	8.5	-	2.5	9.1	7.2	2.0	6.5	4.2	2.3	8.9	5.4	2.1
2.3 การไฟฟ้า ก๊าซ และประปา	700.2	299.5	400.7	684.8	310.7	374.1	650.9	294.0	356.9	656.8	291.6	365.2	673.2	299.0	374.2
2.4 การก่อสร้าง	22.4	20.5	1.9	20.8	18.4	2.4	23.0	21.2	1.7	22.8	19.2	3.6	22.2	19.8	2.4
2.5 การขนส่ง โทรคมนาคม อุตสาหกรรม และพลังงาน	412.5	353.5	59.0	470.3	395.7	74.6	337.2	284.0	53.2	387.3	309.2	78.2	401.8	335.6	66.3
2.6 โรงแรม และภัตตาคาร	843.5	448.3	395.2	824.0	435.0	389.0	802.0	418.5	383.5	792.2	393.3	398.9	815.4	423.7	391.7
2.7 การขนส่ง สถานีเก็บสินค้า และคมนาคม	300.6	96.8	203.8	349.6	114.1	235.5	319.5	117.9	201.6	338.9	120.2	218.7	327.1	112.3	214.9
2.8 การเงินและการธนาคาร	99.4	88.0	11.4	87.7	79.5	8.2	90.7	77.1	13.6	107.9	95.8	12.2	96.4	85.1	11.4
2.9 การค้าส่งและค้าปลีก ซูเปอร์มาร์เก็ต และธุรกิจอื่นๆ	36.0	20.4	15.6	35.1	20.2	15.0	34.6	19.3	15.2	39.4	21.6	17.9	36.3	20.4	15.9
2.10 การบริการราชการส่วนอื่น	62.9	35.6	27.3	63.0	38.4	24.6	58.9	33.8	25.1	61.8	37.6	24.3	61.7	36.3	25.3
2.11 การศึกษา	146.9	108.1	38.8	151.5	114.5	36.9	136.3	98.0	37.3	150.7	105.7	45.1	146.4	106.8	39.5
2.12 การบริการสุขภาพ และสังคมสงเคราะห์	183.4	82.1	101.3	169.5	76.9	91.6	174.1	78.8	95.3	178.8	80.5	98.3	176.2	79.6	96.6
2.13 การบริการชุมชน สังคม และสิ่งแวดล้อม	94.9	25.7	69.2	105.2	24.8	80.4	107.7	30.1	77.6	90.8	24.1	66.8	99.7	26.2	73.5
2.14 บริการสนับสนุน	111.1	56.3	54.8	118.2	59.3	58.9	100.0	48.3	51.7	113.8	59.6	54.2	110.8	55.9	54.9
2.15 องค์การระหว่างประเทศและองค์การต่างประเทศอื่นๆ และสมาชิก	26.6	2.4	24.2	29.8	3.0	26.8	22.4	2.6	19.8	37.3	8.1	29.2	29.0	4.0	25.0
2.16 ไม่ทราบ	0.1	0.1	-	-	-	-	-	-	-	-	-	-	-	-	-
	100.0	100.0	100.0	100.0	100.0	100.0	100.0	100.0	100.0	100.0	100.0	100.0	100.0	100.0	100.0
อุตสาหกรรม															
1. ภาคเกษตรกรรม	49.3	51.1	47.1	48.8	50.8	46.3	54.8	56.3	52.9	53.0	55.4	50.0	51.5	53.4	49.1
1.1 เกษตรกรรม การตัดสัตว์ และการป่าไม้	48.9	50.5	46.8	48.4	50.2	46.1	54.6	56.1	52.8	52.5	54.8	49.7	51.2	53.0	48.9
1.2 การประมง	0.4	0.6	0.3	0.4	0.6	0.2	0.2	0.3	0.1	0.4	0.5	0.3	0.4	0.5	0.2
2. ภาคอุตสาหกรรม	50.7	48.9	52.9	51.2	49.2	53.7	45.2	43.7	47.1	47.0	44.6	50.0	48.5	46.6	50.9
2.1 การทำเหมืองแร่ และเหมืองหิน	0.2	0.3	0.1	0.1	0.0	0.1	0.1	0.2	0.1	0.1	0.1	0.1	0.1	0.2	0.1
2.2 การผลิต	11.6	8.9	15.1	11.2	9.0	14.1	10.3	8.4	12.6	10.3	8.3	12.9	10.9	8.6	13.7
2.3 การไฟฟ้า ก๊าซ และประปา	0.4	0.6	0.1	0.3	0.5	0.1	0.4	0.6	0.1	0.4	0.5	0.1	0.4	0.6	0.1
2.4 การก่อสร้าง	6.8	10.5	2.2	7.7	11.5	2.8	5.3	8.1	1.9	6.1	8.8	2.8	6.5	9.7	2.4
2.5 การค้าส่ง ค้าปลีก อุตสาหกรรม และพลังงาน	14.0	13.3	14.9	13.5	12.5	14.7	12.7	11.9	13.5	12.5	11.2	14.1	13.1	12.2	14.3
2.6 โรงแรม และภัตตาคาร	5.0	2.9	7.7	5.7	3.3	8.9	5.0	3.4	7.1	5.3	3.4	7.7	5.3	3.2	7.8
2.7 การขนส่ง สถานีเก็บสินค้า และคมนาคม	1.6	2.6	0.4	1.4	2.3	0.3	1.4	2.2	0.5	1.7	2.7	0.4	1.6	2.5	0.4
2.8 การบริการราชการ	0.6	0.6	0.6	0.6	0.6	0.6	0.5	0.6	0.5	0.6	0.6	0.6	0.6	0.6	0.6
2.9 การค้าส่งและค้าปลีก ซูเปอร์มาร์เก็ต และธุรกิจอื่นๆ	1.0	1.1	1.0	1.0	1.1	0.9	1.0	0.9	1.0	1.0	1.1	0.9	1.0	1.0	0.9
2.10 การบริการราชการส่วนอื่น	2.4	3.2	1.5	2.5	3.3	1.4	2.2	2.8	1.3	2.4	3.0	1.6	2.4	3.1	1.4
2.11 การศึกษา	3.0	2.4	3.8	2.8	2.2	3.5	2.7	2.2	3.4	2.8	2.3	3.5	2.8	2.3	3.5
2.12 การบริการสุขภาพ และสังคมสงเคราะห์	1.6	0.8	2.6	1.7	0.7	3.0	1.7	0.9	2.7	1.4	0.7	2.4	1.6	0.8	2.7
2.13 การบริการชุมชน สังคม และสิ่งแวดล้อม	1.8	1.7	2.1	1.9	1.7	2.2	1.6	1.4	1.8	1.8	1.7	1.9	1.8	1.6	2.0
2.14 บริการสนับสนุน	0.4	0.1	0.9	0.5	0.1	1.0	0.4	0.1	0.7	0.6	0.2	1.0	0.5	0.1	0.9
2.15 องค์การระหว่างประเทศและองค์การต่างประเทศอื่นๆ และสมาชิก	0.0	0.0	0.0	0.0	0.0	0.0	0.0	0.0	0.0	0.0	0.0	0.0	0.0	0.0	0.0
2.16 ไม่ทราบ	0.0	0.0	0.0	0.0	0.0	0.0	0.0	0.0	0.0	0.0	0.0	0.0	0.0	0.0	0.0

ที่มา การสำรวจภาวะการทำงานของประชากร สำนักงานสถิติแห่งชาติ กระทรวงมหาดไทย สำนักงานสถิติแห่งชาติ กระทรวงมหาดไทย สำนักงานสถิติแห่งชาติ กระทรวงมหาดไทย และกรมการศึกษานอกโรงเรียน

ตารางที่ 3 จำนวนและร้อยละของผู้มีงานทำ จำแนกตามอาชีพ และเพศ เป็นรายไตรมาส ภาคเหนือ

อาชีพ	ไตรมาสที่ 1				ไตรมาสที่ 2				ไตรมาสที่ 3				ไตรมาสที่ 4				เฉลี่ยทั้งปี			
	รวม	ชาย	หญิง	รวม	ชาย	หญิง	รวม	ชาย	หญิง	รวม	ชาย	หญิง	รวม	ชาย	หญิง	รวม	ชาย	หญิง		
	จำนวน ('000)																			
ยอดรวม	6,025.3	3,371.8	2,653.5	6,093.4	3,447.9	2,645.5	6,338.5	3,507.9	2,830.7	6,346.4	3,519.1	2,827.3	6,200.9	3,461.7	2,739.2	6,200.9	3,461.7	2,739.2		
1. ผู้ปฏิบัติงานนายจ้างราชการของรัฐ และผู้จัดการ	432.5	319.9	112.6	449.3	321.2	128.1	456.0	348.7	107.3	434.0	320.4	113.6	442.9	327.5	115.4	442.9	327.5	115.4		
2. ผู้ประกอบวิชาชีพด้านต่าง ๆ	188.9	74.6	114.4	188.9	74.8	112.1	198.1	86.1	112.0	188.5	78.4	110.1	190.6	78.5	112.1	190.6	78.5	112.1		
3. ผู้ประกอบวิชาชีพซึ่งหมดขีดความสามารถ และอาชีพที่เกี่ยวข้อง	155.2	88.12	67.08	147.03	90.85	56.2	139.79	78.71	61.09	142.4	83.82	58.56	146.1	85.4	60.7	146.1	85.4	60.7		
4. เสมียน	140.2	58.9	81.3	160.7	58.9	101.8	156.2	54.9	101.3	173.9	67.9	106.0	157.7	60.1	97.6	157.7	60.1	97.6		
5. พนักงานบริการและพนักงานในร้านค้าและตลาด	711.4	239.8	471.6	758.4	277.3	481.1	724.0	265.7	458.3	750.7	247.6	503.1	736.1	257.6	478.6	736.1	257.6	478.6		
6. ผู้ปฏิบัติงานที่มีฝีมือในด้านการเกษตร และการประมง	2,393.9	1,369.8	1,024.2	2,506.2	1,455.0	1,051.2	2,998.3	1,679.9	1,318.4	2,703.3	1,549.6	1,153.7	2,650.4	1,513.6	1,136.9	2,650.4	1,513.6	1,136.9		
7. ผู้ปฏิบัติงานด้านความสามารภทางฝีมือ และผู้จัดการค้าที่เกี่ยวข้อง	768.6	482.0	286.6	786.7	524.1	262.6	686.0	431.0	255.0	700.0	453.4	246.6	735.3	472.6	262.7	735.3	472.6	262.7		
8. ผู้ปฏิบัติงานโรงงานและเครื่องจักร และผู้ปฏิบัติงานด้านการประกอบ	281.5	218.3	63.2	283.0	209.1	73.9	262.1	191.4	70.7	258.8	192.4	66.4	271.4	202.8	68.6	271.4	202.8	68.6		
9. อาชีพอื่นซึ่งมีงานต่าง ๆ ในด้านการขาย และการให้บริการ	953.0	520.4	432.6	815.1	436.6	378.5	718.1	371.7	346.5	994.9	525.7	469.2	870.3	463.6	406.7	870.3	463.6	406.7		
10. อาชีพซึ่งมิได้จำแนกไว้ในหมวดอื่น	-	-	-	-	-	-	-	-	-	-	-	-	-	-	-	-	-	-		
ยอดรวม	100.0	100.0	100.0	100.0	100.0	100.0	100.0	100.0	100.0	100.0	100.0	100.0	100.0	100.0	100.0	100.0	100.0	100.0		
1. ผู้ปฏิบัติงานนายจ้างราชการของรัฐ และผู้จัดการ	7.2	9.5	4.2	7.4	9.3	4.8	7.2	9.9	3.8	6.8	9.1	4.0	7.1	9.5	4.2	7.1	9.5	4.2		
2. ผู้ประกอบวิชาชีพด้านต่าง ๆ	3.1	2.2	4.3	3.1	2.2	4.2	3.1	2.5	4.0	3.0	2.2	3.9	3.1	2.3	4.1	3.1	2.3	4.1		
3. ผู้ประกอบวิชาชีพซึ่งหมดขีดความสามารถ และอาชีพที่เกี่ยวข้อง	2.6	2.6	2.5	2.4	2.6	2.1	2.2	2.2	2.2	2.2	2.4	2.1	2.4	2.5	2.2	2.4	2.5	2.2		
4. เสมียน	2.3	1.7	3.1	2.6	1.7	3.8	2.5	1.6	3.6	2.7	1.9	3.7	2.5	1.7	3.6	2.5	1.7	3.6		
5. พนักงานบริการและพนักงานในร้านค้าและตลาด	11.8	7.1	17.8	12.4	8.0	18.2	11.4	7.6	16.2	11.8	7.0	17.8	11.9	7.4	17.5	11.9	7.4	17.5		
6. ผู้ปฏิบัติงานที่มีฝีมือในด้านการเกษตร และการประมง	39.7	40.6	38.6	41.1	42.2	39.7	47.3	47.9	46.6	42.6	44.0	40.8	42.7	43.7	41.5	42.7	43.7	41.5		
7. ผู้ปฏิบัติงานด้านความสามารภทางฝีมือ และผู้จัดการค้าที่เกี่ยวข้อง	12.8	14.3	10.8	12.9	15.2	9.9	10.8	12.3	9.0	11.0	12.9	8.7	11.9	13.7	9.6	11.9	13.7	9.6		
8. ผู้ปฏิบัติงานโรงงานและเครื่องจักร และผู้ปฏิบัติงานด้านการประกอบ	4.7	6.5	2.4	4.6	6.1	2.8	4.1	5.5	2.5	4.1	5.5	2.3	4.4	5.9	2.5	4.4	5.9	2.5		
9. อาชีพอื่นซึ่งมีงานต่าง ๆ ในด้านการขาย และการให้บริการ	15.8	15.4	16.3	13.4	12.7	14.3	11.3	10.6	12.2	15.7	14.9	16.6	14.0	13.4	14.8	14.0	13.4	14.8		
10. อาชีพซึ่งมิได้จำแนกไว้ในหมวดอื่น	0.0	0.0	0.0	0.0	0.0	0.0	0.0	0.0	0.0	0.0	0.0	0.0	0.0	0.0	0.0	0.0	0.0	0.0		

ที่มา : การสำรวจภาวะการทำงานของผู้มีงานทำ จำแนกตามอาชีพและเพศ กระทรวงมหาดไทย สำนักงานสถิติแห่งชาติ กระทรวงมหาดไทย สำนักงานสถิติแห่งชาติ

ตารางที่ 4 จำนวนและร้อยละของผู้มีงานทำ จำแนกตามสถานภาพการทำงาน และเพศ เป็นรายไตรมาส ภาคเหนือ

สถานภาพการทำงาน	ไตรมาสที่ 1			ไตรมาสที่ 2			ไตรมาสที่ 3			ไตรมาสที่ 4			เฉลี่ยทั้งปี		
	รวม	ชาย	หญิง	รวม	ชาย	หญิง	รวม	ชาย	หญิง	รวม	ชาย	หญิง	รวม	ชาย	หญิง
ยอดรวม	6,025.3	3,371.8	2,653.5	6,093.4	3,447.9	2,645.5	6,338.5	3,507.9	2,830.7	6,346.4	3,519.1	2,827.3	6,200.9	3,461.7	2,739.2
1. นายจ้าง	231.4	181.6	49.8	248.4	181.3	67.0	275.5	222.0	53.5	251.1	197.1	54.0	251.6	195.5	56.1
2. ลูกจ้างรัฐบาล	501.0	302.2	198.7	474.9	274.8	200.1	475.8	279.2	196.6	491.7	294.5	197.2	485.8	287.7	198.2
3. ลูกจ้างเอกชน	1,804.2	1,068.4	735.8	1,815.9	1,098.9	716.9	1,726.3	960.8	765.4	1,858.4	1,057.9	800.5	1,801.2	1,046.5	754.7
4. ทำงานส่วนตัว	2,008.6	1,357.0	651.6	2,013.9	1,367.9	646.0	2,095.6	1,459.5	636.1	2,116.8	1,438.4	678.4	2,058.7	1,405.7	653.0
5. ทำงานให้ครอบครัว	1,473.0	461.4	1,011.5	1,536.8	523.5	1,013.3	1,754.2	582.7	1,171.4	1,613.7	526.8	1,086.9	1,594.4	523.6	1,070.8
โดยไม่ได้รับค่าจ้าง															
6. การรวมกลุ่ม	7.27	1.15	6.12	3.6	1.41	2.19	11.21	3.65	7.56	14.7	4.4	10.2	9.2	2.7	6.5
ยอดรวม	100.0	100.0	100.0	100.0	100.0	100.0	100.0	100.0	100.0	100.0	100.0	100.0	100.0	100.0	100.0
1. นายจ้าง	3.8	5.4	1.9	4.1	5.3	2.5	4.3	6.3	1.9	4.0	5.6	1.9	4.1	5.6	2.0
2. ลูกจ้างรัฐบาล	8.3	9.0	7.5	7.8	8.0	7.6	7.5	8.0	6.9	7.7	8.4	7.0	7.8	8.3	7.2
3. ลูกจ้างเอกชน	29.9	31.7	27.7	29.8	31.9	27.1	27.2	27.4	27.0	29.3	30.1	28.3	29.0	30.2	27.5
4. ทำงานส่วนตัว	33.3	40.2	24.6	33.1	39.7	24.4	33.1	41.6	22.5	33.4	40.9	24.0	33.2	40.6	23.8
5. ทำงานให้ครอบครัว	24.4	13.7	38.1	25.2	15.2	38.3	27.7	16.6	41.4	25.4	15.0	38.4	25.7	15.1	39.1
โดยไม่ได้รับค่าจ้าง															
6. การรวมกลุ่ม	0.1	0.0	0.2	0.1	0.0	0.1	0.2	0.1	0.3	0.2	0.1	0.4	0.1	0.1	0.2

ที่มา : การสำรวจภาวะการทำงานของประชากร สำนักงานสถิติแห่งชาติ กระทรวงเทคโนโลยีสารสนเทศและการสื่อสาร

ตารางที่ 5 จำนวนและร้อยละของผู้มีงานทำ จำแนกตามระดับการศึกษาที่สำเร็จ และเพศ เป็นรายไตรมาส ภาคเหนือ

ระดับการศึกษาที่สำเร็จ	ไตรมาสที่ 1			ไตรมาสที่ 2			ไตรมาสที่ 3			ไตรมาสที่ 4			เฉลี่ยทั้งปี		
	รวม	ชาย	หญิง	รวม	ชาย	หญิง	รวม	ชาย	หญิง	รวม	ชาย	หญิง	รวม	ชาย	หญิง
	จำนวน (000)														
ยอดรวม	6,025.3	3,371.8	2,653.5	6,093.4	3,447.9	2,645.5	6,338.5	3,507.9	2,830.7	6,346.4	3,519.1	2,827.3	6,200.9	3,461.7	2,739.2
1. ไม่มีการศึกษา	454.5	202.2	252.4	451.5	206.0	245.5	508.3	215.7	292.7	508.0	223.7	284.4	480.6	211.9	268.7
2. ต่ำกว่าประถมศึกษา	2,867.9	1,447.5	1,220.4	2,604.5	1,422.0	1,182.5	2,688.7	1,427.4	1,261.2	2,736.6	1,455.8	1,280.7	2,674.4	1,438.2	1,236.2
3. ประถมศึกษา	1,137.2	666.6	470.6	1,139.3	681.1	458.1	1,237.0	718.5	518.5	1,167.1	684.0	483.1	1,170.1	687.6	482.6
4. มัธยมศึกษาตอนต้น	685.0	437.4	247.5	753.4	483.6	269.8	792.4	518.1	274.3	796.5	514.9	281.6	756.8	488.5	268.3
5. มัธยมศึกษาตอนปลาย	527.4	344.7	182.7	563.4	367.2	196.1	554.5	353.1	201.4	547.4	338.9	210.5	548.2	350.5	197.7
5.1 สายสามัญ	379.5	234.6	144.8	420.5	263.4	157.1	404.3	245.7	158.6	425.6	255.9	169.7	407.4	249.9	157.6
5.2 สายวิชาชีพศึกษา	145.0	107.9	37.0	139.7	102.5	37.2	144.8	103.4	41.4	119.7	80.0	39.7	137.3	98.5	38.8
5.3 สายวิชาการศึกษา	3.0	2.1	0.9	3.1	1.4	1.8	5.4	4.0	1.4	2.1	1.0	1.1	3.4	2.1	1.3
6. อุดมศึกษา	539.7	267.1	272.7	558.6	274.7	283.8	541.7	288.9	272.8	585.6	300.5	285.1	556.4	277.8	278.6
6.1 สาขาวิชาการ	215.4	109.5	105.9	220.2	107.8	112.4	220.1	107.7	112.4	229.2	109.4	119.8	221.2	108.6	112.6
6.2 สาขาวิชาชีพ	186.0	101.2	84.8	203.8	108.8	95.0	178.0	95.9	82.1	209.5	124.5	85.1	194.3	107.6	86.8
6.3 สาขาวิชาการศึกษา	138.4	56.4	82.0	134.5	58.1	76.4	143.6	65.4	78.3	146.9	66.7	80.1	140.8	61.6	79.2
7. การศึกษานอกระบบ	12.0	5.0	7.0	20.1	11.2	8.9	15.0	5.3	9.7	3.1	2.0	1.1	12.5	5.9	6.7
8. ไม่ทราบ	1.6	1.3	0.3	2.8	2.0	0.8	0.9	0.8	0.0	2.2	1.3	0.9	1.8	1.3	0.5
ร้อยละ	100.0	100.0	100.0	100.0	100.0	100.0	100.0	100.0	100.0	100.0	100.0	100.0	100.0	100.0	100.0
1. ไม่มีการศึกษา	7.5	6.0	9.5	7.4	6.0	9.3	8.0	6.1	10.3	8.0	6.4	10.1	7.8	6.1	9.8
2. ต่ำกว่าประถมศึกษา	44.3	42.9	46.0	42.7	41.2	44.7	42.4	40.7	44.6	43.1	41.4	45.3	43.1	41.5	45.1
3. ประถมศึกษา	18.9	19.8	17.7	18.7	19.8	17.3	19.5	20.5	18.3	18.4	19.4	17.1	18.9	19.9	17.6
4. มัธยมศึกษาตอนต้น	11.4	13.0	9.3	12.4	14.0	10.2	12.5	14.8	9.7	12.5	14.6	10.0	12.2	14.1	9.8
5. มัธยมศึกษาตอนปลาย	8.8	10.2	6.9	9.2	10.7	7.4	8.7	10.1	7.1	8.6	9.6	7.4	8.8	10.1	7.2
5.1 สายสามัญ	6.3	7.0	5.5	6.9	7.6	5.9	6.4	7.0	5.6	6.7	7.3	6.0	6.6	7.2	5.8
5.2 สายวิชาชีพศึกษา	2.4	3.2	1.4	2.3	3.0	1.4	2.3	2.9	1.5	1.9	2.3	1.4	2.2	2.8	1.4
5.3 สาขาวิชาการศึกษา	0.0	0.1	0.0	0.1	0.0	0.1	0.1	0.1	0.1	0.0	0.0	0.0	0.1	0.1	0.0
6. อุดมศึกษา	9.0	7.9	10.3	9.2	8.0	10.7	8.5	7.7	9.6	9.2	8.5	10.1	9.0	8.0	10.2
6.1 สาขาวิชาการ	3.6	3.2	4.0	3.6	3.1	4.2	3.5	3.1	4.0	3.6	3.1	4.2	3.6	3.1	4.1
6.2 สาขาวิชาชีพ	3.1	3.0	3.2	3.3	3.2	3.6	2.8	2.7	2.9	3.3	3.5	3.0	3.1	3.1	3.2
6.3 สาขาวิชาการศึกษา	2.3	1.7	3.1	2.2	1.7	2.9	2.3	1.9	2.8	2.3	1.9	2.8	2.3	1.8	2.9
7. การศึกษานอกระบบ	0.2	0.1	0.3	0.3	0.3	0.3	0.2	0.2	0.3	0.0	0.1	0.0	0.2	0.2	0.2
8. ไม่ทราบ	0.0	0.0	0.0	0.0	0.1	0.0	0.0	0.0	0.0	0.0	0.0	0.0	0.0	0.0	0.0

ที่มา : การสำรวจภาวะการทำงานของผู้มีงานทำ จำแนกตามระดับการศึกษาที่สำเร็จ และเพศ เป็นรายไตรมาส ภาคเหนือ

ตารางที่ 6 จำนวนของผู้มีงานทำ จำนวนตามชั่วโมงการทำงาน และเพศ เป็นรายไตรมาส ภาคเหนือ

	ไตรมาสที่ 1			ไตรมาสที่ 2			ไตรมาสที่ 3			ไตรมาสที่ 4			เฉลี่ยทั้งปี			
	รวม	ชาย	หญิง	รวม	ชาย	หญิง	รวม	ชาย	หญิง	รวม	ชาย	หญิง	รวม	ชาย	หญิง	
	จำนวน ('000)															
ระดับการศึกษาที่สำเร็จ																
ยอดรวม	6,025.3	3,371.8	2,653.5	6,093.4	3,447.9	2,645.5	6,338.5	3,507.9	2,830.7	6,346.4	3,519.1	2,827.3	6,200.9	3,461.7	2,739.2	
0 ชั่วโมง (มีงานประจำแต่ไม่ได้ทำงาน)	128.9	85.6	43.4	153.9	101.9	52.0	40.1	25.9	14.2	75.9	45.7	30.2	99.7	64.8	34.9	
1 - 9 ชั่วโมง	29.5	17.5	12.0	28.4	17.5	10.9	40.6	20.0	20.6	60.0	27.7	32.3	39.6	20.7	19.0	
10 - 19 ชั่วโมง	228.3	115.9	112.5	157.0	88.6	68.4	178.1	88.0	90.1	213.0	103.4	109.6	194.1	99.0	95.2	
20 - 29 ชั่วโมง	502.5	271.6	231.0	419.7	226.6	193.0	355.8	178.8	177.0	410.4	223.6	186.7	422.1	225.1	196.9	
30 - 34 ชั่วโมง	360.5	193.4	167.2	301.4	170.6	130.8	263.4	153.6	109.8	273.2	161.0	112.1	299.6	169.7	130.0	
35 - 39 ชั่วโมง	586.7	296.0	270.8	561.7	289.6	272.1	585.7	297.5	288.1	603.0	317.8	285.2	579.3	300.2	279.0	
40 - 49 ชั่วโมง	1,883.5	1,046.1	837.3	1,888.8	1,052.7	836.1	1,961.3	1,062.3	899.0	1,778.1	954.6	823.4	1,877.9	1,028.9	849.0	
50 ชั่วโมงขึ้นไป	2,325.3	1,345.8	979.5	2,582.5	1,500.3	1,082.2	2,913.6	1,681.8	1,231.9	2,933.0	1,685.3	1,247.7	2,688.6	1,553.3	1,135.3	
ร้อยละ																
ยอดรวม	100.0	100.0	100.0	100.0	100.0	100.0	100.0	100.0	100.0	100.0	100.0	100.0	100.0	100.0	100.0	
0 ชั่วโมง (มีงานประจำแต่ไม่ได้ทำงาน)	2.1	2.5	1.6	2.5	3.0	2.0	0.6	0.7	0.5	1.2	1.3	1.1	1.6	1.9	1.3	
1 - 9 ชั่วโมง	0.5	0.5	0.5	0.5	0.5	0.4	0.6	0.6	0.7	0.9	0.8	1.1	0.6	0.6	0.7	
10 - 19 ชั่วโมง	3.8	3.4	4.2	2.6	2.6	2.6	2.8	2.5	3.2	3.4	2.9	3.9	3.1	2.9	3.5	
20 - 29 ชั่วโมง	8.3	8.1	8.7	6.9	6.6	7.3	5.6	5.1	6.3	6.5	6.4	6.6	6.8	6.5	7.2	
30 - 34 ชั่วโมง	6.0	5.7	6.3	4.9	4.9	4.9	4.2	4.4	3.9	4.3	4.6	4.0	4.8	4.9	4.7	
35 - 39 ชั่วโมง	9.4	8.8	10.2	9.2	8.4	10.3	9.2	8.5	10.2	9.5	9.0	10.1	9.3	8.7	10.2	
40 - 49 ชั่วโมง	31.3	31.0	31.6	31.0	30.5	31.6	30.9	30.3	31.8	28.0	27.1	29.1	30.3	29.7	31.0	
50 ชั่วโมงขึ้นไป	38.6	39.9	36.9	42.4	43.5	40.9	46.0	47.9	43.5	46.2	47.9	44.1	43.4	44.9	41.4	

ที่มา : การสำรวจภาวะการทำงานของประชากร สำนักงานสถิติแห่งชาติ กระทรวงมหาดไทย สำนักงานสถิติแห่งชาติ กระทรวงมหาดไทยและกรมการสื่อสาร

ตารางที่ 7 จำนวนและร้อยละของบุคลากร จำนวนตามประเภทการทำงาน อุตสาหกรรมที่เลขห้า และเพศ เป็นรายไตรมาส ภาคเหนือ

อุตสาหกรรม	ไตรมาสที่ 1			ไตรมาสที่ 2			ไตรมาสที่ 3			ไตรมาสที่ 4			เฉลี่ยทั้งปี		
	รวม	ชาย	หญิง	รวม	ชาย	หญิง	รวม	ชาย	หญิง	รวม	ชาย	หญิง	รวม	ชาย	หญิง
	จำนวน (000)														
อุตสาหกรรม	153.5	71.6	81.9	154.3	76.4	77.9	102.7	55.8	46.9	131.2	75.3	55.9	135.4	69.8	65.6
1. ไม่เคยทำงานก่อน	45.0	21.4	23.7	44.9	26.2	18.7	33.1	18.3	14.8	25.4	13.9	11.5	37.1	19.9	17.2
2. เคยทำงานก่อน	108.5	50.3	58.2	109.4	50.2	59.2	69.6	37.5	32.1	105.8	61.4	44.4	98.3	49.9	48.5
2.1 ภาคเกษตรกรรม	50.1	19.7	30.4	45.4	18.9	26.5	25.4	11.2	14.2	22.0	10.9	11.1	35.7	15.2	20.6
1) เกษตรกรรม การทำสัตว์ และการป่าไม้	50.1	19.7	30.4	45.4	18.9	26.5	25.4	11.2	14.2	18.9	8.8	10.1	35.0	14.7	20.3
2) การประมง	-	-	-	-	-	-	-	-	-	3.1	2.0	1.1	0.8	0.5	0.3
2.2 นอกภาคเกษตรกรรม	58.4	30.6	27.8	64.0	31.3	32.7	44.2	26.3	17.9	83.8	50.6	33.2	62.6	34.7	27.9
1) การทำเหมืองแร่และปิโตรเลียม	-	-	-	-	-	-	-	-	-	0.3	-	0.3	0.1	-	0.1
2) การผลิต	14.4	7.0	7.5	19.7	6.6	13.1	10.7	3.6	7.1	16.8	9.0	7.9	15.4	6.5	8.9
3) การไฟฟ้า ก๊าซ และประปา	0.1	-	0.1	-	-	-	-	-	-	-	-	-	0.0	-	0.0
4) การก่อสร้าง	12.7	9.6	3.1	17.0	12.4	4.5	8.2	7.6	0.6	27.3	21.8	5.5	16.3	12.9	3.4
5) การขนส่ง การขุดเจาะ การขุดแร่และเหมืองแร่	10.5	6.2	4.3	15.1	7.7	7.3	9.6	4.2	5.3	11.9	6.8	5.1	11.8	6.2	5.5
6) โรงแรม และภัตตาคาร	9.3	4.5	4.8	4.4	1.6	2.8	2.4	1.4	1.4	7.7	3.3	4.5	6.3	2.9	3.4
7) การขนส่ง สถานีขนส่งสินค้า และคมนาคม	0.1	0.1	-	1.1	1.1	-	2.8	2.8	0.0	0.6	0.6	-	1.1	1.1	0.0
8) การบินและทางอากาศ	0.3	0.1	0.2	0.8	0.8	-	0.7	0.3	0.3	0.5	0.3	0.2	0.6	0.4	0.2
9) กิจกรรมด้านสิ่งพิมพ์ การโฆษณาและกิจการทางธุรกิจ	4.1	1.7	2.5	0.5	0.1	0.4	0.5	-	0.5	2.6	1.5	1.1	1.9	0.8	1.1
10) การบริหารราชการ และกิจการอื่นของรัฐ	2.1	0.6	1.5	1.3	0.7	0.6	3.2	1.5	1.7	4.3	2.6	1.7	2.7	1.3	1.4
11) การศึกษา	1.0	0.1	0.9	1.9	0.1	1.8	1.0	0.5	0.4	0.8	-	0.8	1.2	0.2	1.0
12) งานด้านสุขภาพ และงานสังคมสงเคราะห์	1.1	0.5	0.6	0.4	-	0.4	0.2	-	0.2	0.8	0.2	0.7	0.6	0.2	0.5
13) กิจกรรมด้านบริการชุมชน สังคม และกิจการที่มุ่งช่วยเหลือผู้ยาก	0.6	0.4	0.2	1.3	0.2	1.0	2.9	2.8	0.1	8.9	3.5	5.3	3.4	1.7	1.7
14) ผู้จ้างในครัวเรือนส่วนบุคคล	2.1	-	2.1	0.7	-	0.7	0.5	0.5	0.1	0.1	0.1	0.1	0.9	0.1	0.7
15) องค์การระหว่างประเทศ	-	-	-	-	-	-	-	-	-	1.1	1.1	-	0.3	0.3	-
16) ไม่ทราบ	-	-	-	-	-	-	-	-	-	-	-	-	-	-	-
รวม	100.0	100.0	100.0	100.0	100.0	100.0	100.0	100.0	100.0	100.0	100.0	100.0	100.0	100.0	100.0
อุตสาหกรรม	29.3	29.8	28.9	29.1	34.2	24.0	32.2	32.8	31.5	19.4	18.5	20.7	27.4	28.6	26.2
2. เคยทำงานก่อน	70.7	70.2	71.1	70.9	65.8	76.0	67.8	67.2	68.5	80.6	81.5	79.3	72.6	71.4	73.8
2.1 ภาคเกษตรกรรม	32.6	27.5	37.2	29.4	24.8	34.0	24.8	20.1	30.4	16.7	14.4	19.9	26.4	21.7	31.3
1) เกษตรกรรม การทำสัตว์ และการป่าไม้	32.6	27.5	37.2	29.4	24.8	34.0	24.8	20.1	30.4	14.4	11.7	18.0	25.8	21.0	30.9
2) การประมง	-	-	-	-	-	-	-	-	-	2.3	2.7	1.9	0.6	0.7	0.4
2.2 นอกภาคเกษตรกรรม	38.0	42.7	33.9	41.5	41.0	42.0	43.0	47.2	38.1	63.9	67.1	59.4	46.2	49.7	42.5
1) การทำเหมืองแร่และปิโตรเลียม	-	-	-	-	-	-	-	-	-	0.2	-	0.6	0.1	-	0.1
2) การผลิต	9.4	9.7	9.1	12.8	8.7	16.8	10.4	6.5	15.1	12.8	11.9	14.1	11.4	9.4	13.5
3) การไฟฟ้า ก๊าซ และประปา	0.1	-	0.2	-	-	-	-	-	-	-	-	-	0.0	-	0.0
4) การก่อสร้าง	8.3	13.4	3.8	11.0	16.3	5.8	8.0	13.7	1.3	20.8	29.0	9.9	12.0	18.4	5.2
5) การขนส่ง การขุดเจาะ การขุดแร่และเหมืองแร่	6.8	8.7	5.2	9.8	10.1	9.4	9.3	7.6	11.3	9.0	9.0	9.2	8.7	8.9	8.4
6) โรงแรม และภัตตาคาร	6.0	6.2	5.9	2.8	2.0	3.6	3.7	4.3	3.1	5.9	4.3	8.0	4.7	4.2	5.2
7) การขนส่ง สถานีขนส่งสินค้า และคมนาคม	0.0	0.1	-	0.7	1.4	-	2.7	5.0	0.0	0.4	0.8	-	0.8	1.6	0.0
8) การบินและทางอากาศ	0.2	0.1	0.2	0.5	1.0	-	0.6	0.6	0.7	0.4	0.3	0.4	0.4	0.5	0.3
9) กิจกรรมด้านสิ่งพิมพ์ การโฆษณาและกิจการทางธุรกิจ	2.7	2.4	3.0	0.3	0.1	0.5	0.5	-	1.1	2.0	1.9	2.0	1.4	1.2	1.7
10) การบริหารราชการ และกิจการอื่นของรัฐ	1.4	0.8	1.9	0.8	0.9	0.7	3.2	2.7	3.7	3.3	3.5	3.0	2.0	1.9	2.1
11) การศึกษา	0.7	0.2	1.1	1.2	0.1	2.3	0.9	1.0	0.9	0.6	-	1.5	0.9	0.3	1.5
12) งานด้านสุขภาพ และงานสังคมสงเคราะห์	0.7	0.6	0.7	0.3	-	0.5	0.2	-	0.5	0.6	0.2	1.2	0.5	0.2	0.7
13) กิจกรรมด้านบริการชุมชน สังคม และกิจการที่มุ่งช่วยเหลือผู้ยาก	0.4	0.5	0.3	0.8	0.3	1.3	2.8	5.0	0.2	6.8	4.8	9.4	2.5	2.5	2.5
14) ผู้จ้างในครัวเรือนส่วนบุคคล	1.4	-	2.5	0.4	-	0.9	0.5	0.8	0.2	0.1	-	0.2	0.6	0.2	1.1
15) องค์การระหว่างประเทศ	-	-	-	-	-	-	-	-	-	0.9	1.5	-	0.2	0.4	-
16) ไม่ทราบ	-	-	-	-	-	-	-	-	-	-	-	-	-	-	-

ที่มา : การสำรวจภาวะการทำงานของประชากร สำนักงานสถิติแห่งชาติ กระทรวงเทคโนโลยีสารสนเทศและการสื่อสาร

ตารางที่ 8 จำนวนและร้อยละของของว่างงาน จำแนกตามระดับการศึกษาที่สำคัญ และเพศ เป็นรายไตรมาส ภาคเหนือ

ระดับการศึกษาที่สำคัญ	ไตรมาสที่ 1			ไตรมาสที่ 2			ไตรมาสที่ 3			ไตรมาสที่ 4			เฉลี่ยทั้งปี		
	รวม	ชาย	หญิง	รวม	ชาย	หญิง	รวม	ชาย	หญิง	รวม	ชาย	หญิง	รวม	ชาย	หญิง
	จำนวน (000)														
ยอดรวม	153.5	71.6	81.9	154.3	76.4	77.9	102.7	55.8	46.9	131.2	75.3	55.9	135.4	69.8	65.6
1. ไม่มีการศึกษา	12.5	3.7	8.8	12.1	4.8	7.2	6.3	1.8	4.5	10.7	6.3	4.4	10.4	4.1	6.2
2. ต่ำกว่าประถมศึกษา	37.5	14.6	22.9	36.9	13.5	23.4	23.5	10.9	12.6	25.8	15.1	10.6	30.9	13.5	17.4
3. ประถมศึกษา	20.3	9.9	10.4	19.4	9.1	10.3	11.9	10.4	1.5	28.1	20.1	8.0	19.9	12.4	7.5
4. มัธยมศึกษาตอนต้น	26.0	15.1	10.9	25.8	14.2	11.6	17.2	10.7	6.5	25.2	15.1	10.1	23.5	13.8	9.8
5. มัธยมศึกษาตอนปลาย	30.6	16.6	14.0	29.3	17.0	12.3	8.1	4.1	4.0	13.3	6.0	7.3	20.3	10.9	9.4
5.1 สายสามัญ	24.0	14.3	9.7	23.5	15.0	8.4	6.9	3.2	3.8	9.6	2.7	6.9	16.0	8.8	7.2
5.2 สายวิชาชีพ	6.6	2.4	4.3	5.8	1.9	3.9	1.2	0.9	0.2	3.7	3.3	0.4	4.3	2.1	2.2
5.3 สายวิชาการศึกษา	-	-	-	-	-	-	-	-	-	-	-	-	-	-	-
6. อุดมศึกษา	26.5	11.7	14.8	30.0	17.7	12.3	34.9	17.2	17.7	28.2	12.7	15.5	29.9	14.8	15.1
6.1 สายวิชาการ	17.6	8.2	9.4	13.9	5.1	8.8	20.6	9.6	11.0	16.5	7.8	8.7	17.1	7.7	9.5
6.2 สายวิชาชีพ	7.3	2.1	5.3	11.6	9.0	2.6	11.6	7.4	4.1	10.4	4.6	5.8	10.2	5.8	4.5
6.3 สายวิชาการศึกษา	1.6	1.5	0.1	4.5	3.6	0.9	2.7	0.1	2.6	1.4	0.3	1.1	2.5	1.4	1.2
7. การศึกษาอื่น ๆ	-	-	-	0.9	0.2	0.8	0.8	0.8	-	-	-	-	0.4	0.2	0.2
8. ไม่ทราบ	0.1	0.1	-	-	-	-	-	-	-	-	-	-	-	-	-
ยอดรวม	100.0	100.0	100.0	100.0	100.0	100.0	100.0	100.0	100.0	100.0	100.0	100.0	100.0	100.0	100.0
1. ไม่มีการศึกษา	8.1	5.1	10.8	7.8	6.3	9.3	6.1	3.2	9.5	8.1	8.4	7.8	7.7	5.9	9.5
2. ต่ำกว่าประถมศึกษา	24.4	20.3	28.0	23.9	17.6	30.1	22.9	19.5	26.9	19.6	20.1	19.0	22.8	19.4	26.5
3. ประถมศึกษา	13.2	13.8	12.7	12.6	11.9	13.2	11.6	18.6	3.3	21.4	26.7	14.3	14.7	17.7	11.5
4. มัธยมศึกษาตอนต้น	16.9	21.1	13.3	16.7	18.6	14.9	16.8	19.2	13.9	19.2	20.0	18.1	17.4	19.7	14.9
5. มัธยมศึกษาตอนปลาย	19.9	23.2	17.1	19.0	22.2	15.8	7.9	7.3	8.6	10.2	8.0	13.0	15.0	15.7	14.3
5.1 สายสามัญ	15.6	19.9	11.9	15.2	19.7	10.8	6.8	5.7	8.1	7.3	3.6	12.3	11.8	12.6	11.0
5.2 สายวิชาชีพ	4.3	3.3	5.2	3.8	2.5	5.0	1.1	1.6	0.5	2.8	4.4	0.8	3.2	3.1	3.4
5.3 สายวิชาการศึกษา	-	-	-	-	-	-	-	-	-	-	-	-	-	-	-
6. อุดมศึกษา	17.3	16.3	18.1	19.4	23.1	15.8	34.0	30.8	37.8	21.5	16.8	27.8	22.1	21.2	23.0
6.1 สายวิชาการ	11.5	11.4	11.5	9.0	6.6	11.3	20.1	17.2	23.5	12.6	10.3	15.6	12.7	11.0	14.5
6.2 สายวิชาชีพ	4.8	2.9	6.4	7.5	11.8	3.4	11.3	13.3	8.8	7.9	6.1	10.3	7.6	8.3	6.8
6.3 สายวิชาการศึกษา	1.1	2.1	0.2	2.9	4.7	1.1	2.6	0.2	5.5	1.0	0.4	1.9	1.9	2.0	1.8
7. การศึกษาอื่น ๆ	-	-	-	0.6	-	1.0	0.7	-	-	-	-	-	0.3	0.3	0.3
8. ไม่ทราบ	0.0	0.1	-	-	-	-	-	-	-	-	-	-	-	-	-

ที่มา : การสำรวจภาวะการทำงานของประชากร สำนักงานสถิติแห่งชาติ กระทรวงเทคโนโลยีสารสนเทศและการสื่อสาร

ภาคตะวันออกเฉียงเหนือ

ตารางสถิติ

- | | |
|------------|----------------------------------------------------------------------------------------------------------|
| ตารางที่ 1 | จำนวนและร้อยละของประชากร จำแนกตามสถานภาพแรงงาน และเพศ เป็นรายไตรมาส พ.ศ. 2546 |
| ตารางที่ 2 | จำนวนและร้อยละของผู้มีงานทำ จำแนกตามอุตสาหกรรม และเพศ เป็นรายไตรมาส พ.ศ. 2546 |
| ตารางที่ 3 | จำนวนและร้อยละของผู้มีงานทำ จำแนกตามอาชีพ และเพศ เป็นรายไตรมาส พ.ศ. 2546 |
| ตารางที่ 4 | จำนวนและร้อยละของผู้มีงานทำ จำแนกตามสถานภาพทำงาน และเพศ เป็นรายไตรมาส พ.ศ. 2546 |
| ตารางที่ 5 | จำนวนและร้อยละของผู้มีงานทำ จำแนกตามระดับการศึกษาที่สำเร็จ และเพศ เป็นรายไตรมาส พ.ศ. 2546 |
| ตารางที่ 6 | จำนวนและร้อยละของผู้มีงานทำ จำแนกตามชั่วโมงทำงานต่อสัปดาห์ และเพศ เป็นรายไตรมาส พ.ศ. 2546 |
| ตารางที่ 7 | จำนวนและร้อยละของผู้ว่างงาน จำแนกตามประเภทการดำเนินงาน อุตสาหกรรมที่เคยทำ และเพศ เป็นรายไตรมาส พ.ศ. 2546 |
| ตารางที่ 8 | จำนวนและอัตราร้อยละของผู้ว่างงาน จำแนกตามระดับการศึกษาที่สำเร็จ และเพศ เป็นรายไตรมาส พ.ศ. 2546 |

หน้าว่าง

ตารางที่ 1 จำนวนและร้อยละของประชากร จำนวนตามสถานภาพแรงงาน และเพศ เป็นรายไตรมาส ภาคตะวันออกเฉียงเหนือ

สถานภาพแรงงาน	ไตรมาสที่ 1			ไตรมาสที่ 2			ไตรมาสที่ 3			ไตรมาสที่ 4			เฉลี่ยทั้งปี		
	รวม	ชาย	หญิง	รวม	ชาย	หญิง	รวม	ชาย	หญิง	รวม	ชาย	หญิง	รวม	ชาย	หญิง
ยอดรวม	21,403.4	10,782.3	10,621.0	21,436.2	10,799.9	10,636.3	21,468.3	10,816.7	10,651.7	21,496.9	10,830.8	10,666.1	21,451.2	10,807.4	10,643.8
กำลังแรงงานรวม	10,687.8	6,279.8	4,408.0	11,109.9	6,469.4	4,640.6	11,562.1	6,501.4	5,060.7	11,598.7	6,500.5	5,098.1	11,239.6	6,437.8	4,801.9
1. กำลังแรงงานปัจจุบัน	10,422.1	6,208.6	4,213.5	10,677.0	6,322.0	4,355.1	11,490.5	6,478.5	5,012.0	11,357.6	6,443.9	4,913.7	10,986.8	6,363.2	4,623.6
1.1 ผู้มีงานทำ	9,973.0	5,937.4	4,035.6	10,297.7	6,089.9	4,207.8	11,354.4	6,399.7	4,954.8	11,169.6	6,337.8	4,831.8	10,698.7	6,191.2	4,507.5
1) ทำงาน	9,288.4	5,431.0	3,857.4	9,627.7	5,608.7	4,018.9	11,227.6	6,305.5	4,922.1	10,955.8	6,196.5	4,759.3	10,274.8	5,885.4	4,389.4
2) มีงานประจำคืนทำงาน	684.6	506.4	178.2	670.1	481.2	188.9	126.9	94.2	32.7	213.9	141.4	72.5	423.9	305.8	118.1
1.2 ผู้ว่างงาน	449.1	271.2	178.0	379.3	232.0	147.3	136.1	78.9	57.2	187.9	106.1	81.9	288.1	172.0	116.1
1) หางานทำ	54.1	33.1	20.9	44.6	27.2	17.4	27.8	15.3	12.5	17.1	9.5	7.6	35.9	21.3	14.6
2) ไม่หางานทำพร้อมทำงาน	395.1	238.1	157.0	334.7	204.8	129.9	108.3	63.6	44.7	170.8	96.6	74.2	252.2	150.7	101.5
2. กำลังแรงงานหรือฤดูกาล	265.7	71.2	194.5	432.9	147.4	285.5	71.6	22.9	48.7	241.1	56.6	184.5	252.8	74.5	178.3
ผู้ไม่อยู่ในกำลังแรงงาน อายุ 15 ปีขึ้นไป	4,836.9	1,531.0	3,305.9	4,458.9	1,364.3	3,094.6	4,050.1	1,354.5	2,695.5	4,054.0	1,375.8	2,678.2	4,350.0	1,406.4	2,943.5
1. หางานทำ	1,611.4	30.9	1,580.5	1,513.5	25.5	1,488.0	1,024.8	35.2	989.6	1,066.1	24.9	1,041.2	1,303.9	29.1	1,274.8
2. ยืนยมนั่งโต๊ะ	1,592.4	796.2	796.2	1,320.2	648.2	672.0	1,476.8	680.2	796.6	1,424.2	688.2	736.0	1,453.4	703.2	750.2
3. ยืนยกรูปร่างตามท่าทางได้	1,260.3	517.6	742.7	1,259.4	506.8	752.7	1,216.9	483.8	733.1	1,251.2	503.0	748.2	1,247.0	502.8	744.2
4. อื่น ๆ	372.8	186.4	186.4	365.8	183.9	181.9	331.6	155.3	176.3	312.5	159.7	152.7	345.7	171.3	174.3
ผู้มีอายุต่ำกว่า 15 ปี	5,878.7	2,971.5	2,907.2	5,967.4	2,966.2	2,901.2	5,856.2	2,960.7	2,895.5	5,844.3	2,954.5	2,899.8	5,861.6	2,963.2	2,898.4
ยอดรวม	100.0	100.0	100.0	100.0	100.0	100.0	100.0	100.0	100.0	100.0	100.0	100.0	100.0	100.0	100.0
กำลังแรงงานรวม	49.9	58.2	41.5	51.8	59.9	43.6	53.9	60.1	47.5	54.0	60.0	47.8	52.4	59.6	45.1
1. กำลังแรงงานปัจจุบัน	48.7	57.6	39.7	49.8	58.5	40.9	53.5	59.9	47.1	52.8	59.5	46.1	51.2	58.9	43.4
1.1 ผู้มีงานทำ	46.6	55.1	38.0	48.0	56.4	39.6	52.9	59.2	46.5	52.0	58.5	45.3	49.9	57.3	42.3
1) ทำงาน	43.4	50.4	36.3	44.9	51.9	37.8	52.3	58.3	46.2	51.0	57.2	44.6	47.9	54.5	41.2
2) มีงานประจำคืนทำงาน	3.2	4.7	1.7	3.1	4.5	1.8	0.6	0.9	0.3	1.0	1.3	0.7	2.0	2.8	1.1
3) ยืนยกรูปร่างตามท่าทางได้	2.1	2.5	1.7	1.8	2.1	1.4	0.6	0.7	0.5	0.9	1.0	0.8	1.3	1.6	1.1
4) อื่น ๆ	0.3	0.3	0.2	0.2	0.3	0.2	0.1	0.1	0.1	0.1	0.1	0.1	0.2	0.2	0.1
1.2 ผู้ว่างงาน	1.8	2.2	1.5	1.6	1.9	1.2	0.5	0.6	0.4	0.8	0.9	0.7	1.2	1.4	1.0
2) ไม่หางานทำพร้อมทำงาน	1.2	0.7	0.8	2.0	1.4	2.7	0.3	0.2	0.5	1.1	0.5	1.7	1.2	0.7	1.7
3) ยืนยกรูปร่างตามท่าทางได้	22.6	14.2	31.1	20.8	12.6	29.1	18.9	12.5	25.3	18.9	12.7	25.1	20.3	13.0	27.7
4) อื่น ๆ	7.5	0.3	14.9	7.1	0.2	14.0	4.8	0.3	9.3	5.0	0.2	9.8	6.1	0.3	12.0
2. ยืนยมนั่งโต๊ะ	7.4	7.4	7.5	6.2	6.0	6.3	6.9	6.3	7.5	6.6	6.4	6.9	6.8	6.5	7.0
3. ยืนยกรูปร่างตามท่าทางได้	5.9	4.8	7.0	5.9	4.7	7.1	5.7	4.5	6.9	5.8	4.6	7.0	5.8	4.7	7.0
4. อื่น ๆ	1.7	1.7	1.8	1.7	1.7	1.7	1.5	1.4	1.7	1.5	1.5	1.4	1.6	1.6	1.6
ผู้มีอายุต่ำกว่า 15 ปี	27.5	27.6	27.4	27.4	27.5	27.3	27.3	27.4	27.2	27.2	27.3	27.1	27.3	27.4	27.2

ที่มา : การสำรวจภาวะการทำงานของประชากร สำนักงานสถิติแห่งชาติ กระทรวงเทคโนโลยีสารสนเทศและการสื่อสาร

ตารางที่ 2 จำนวนและอัตราร้อยละของผู้มีงานทำ จำนวนตามอุตสาหกรรม และเพศ เป็นรายไตรมาส ภาคตะวันออกเฉียงเหนือ

	ไตรมาสที่ 1			ไตรมาสที่ 2			ไตรมาสที่ 3			ไตรมาสที่ 4			เฉลี่ยทั้งปี		
	รวม	ชาย	หญิง	รวม	ชาย	หญิง	รวม	ชาย	หญิง	รวม	ชาย	หญิง	รวม	ชาย	หญิง
	(000)	(%)	(%)	(000)	(%)	(%)	(000)	(%)	(%)	(000)	(%)	(%)	(000)	(%)	(%)
อุตสาหกรรม															
อุตสาหกรรม	9,973.0	5,937.4	4,035.6	10,297.7	6,089.9	4,207.8	11,354.4	6,399.7	4,954.8	11,169.6	6,337.8	4,831.8	10,898.7	6,191.2	4,507.5
1. ภาคเกษตรกรรม	4,749.5	2,906.1	1,843.5	5,432.5	3,282.3	2,150.2	7,457.2	4,260.0	3,197.2	6,809.2	3,894.8	2,914.4	6,112.1	3,585.8	2,526.3
1.1 เกษตรกรรม การทำสวน และปศุสัตว์	4,650.4	2,833.4	1,816.9	5,382.6	3,241.3	2,141.3	7,408.1	4,219.4	3,188.7	6,742.1	3,844.1	2,898.0	6,045.8	3,534.6	2,511.2
1.2 การประมง	99.2	72.6	26.5	50.0	41.1	8.9	49.0	40.6	8.5	67.2	50.7	16.5	66.3	51.2	15.1
2. ภาคนอกเกษตรกรรม	5,223.5	3,031.4	2,192.1	4,865.2	2,807.6	2,057.6	3,897.3	2,139.7	1,757.6	4,360.4	2,443.0	1,917.4	4,596.6	2,605.4	1,981.2
2.1 การทำเหมืองแร่ และเหมืองหิน	11.7	8.7	3.0	8.8	-	1.3	4.6	3.7	1.0	10.1	5.5	4.7	8.8	4.5	2.5
2.2 การผลิต	1,208.9	472.9	736.0	1,072.6	422.4	650.2	774.5	319.3	455.2	913.5	381.7	531.8	992.4	399.1	593.3
2.3 การค้าปลีก และประปา	22.5	21.8	0.7	14.9	14.1	0.8	14.7	12.6	2.1	25.5	22.3	3.2	19.4	17.7	1.7
2.4 การก่อสร้าง	841.2	753.8	87.3	758.8	678.3	80.5	437.8	377.9	59.9	535.1	457.2	77.9	643.2	566.8	76.4
2.5 การขนส่ง การโทรคมนาคม และพลังงาน	1,421.2	795.1	626.1	1,385.4	792.0	593.4	1,236.5	663.0	573.5	1,330.1	729.6	600.6	1,343.3	744.9	598.4
2.6 โรงแรม และภัตตาคาร	444.4	180.7	263.7	431.5	155.6	275.9	373.7	134.4	239.3	375.5	152.5	223.0	406.3	155.8	250.5
2.7 การขนส่ง สถานีขนส่งสินค้า และคมนาคม	227.7	206.2	21.5	182.9	170.5	12.5	156.8	139.0	17.8	182.3	163.1	19.2	187.4	169.7	17.7
2.8 การเงิน การธนาคาร	42.7	23.7	19.0	33.3	15.9	17.4	35.3	16.3	19.1	43.7	20.4	23.3	38.8	19.1	19.7
2.9 การค้าส่ง การค้าปลีก ธุรกิจโรงแรม และธุรกิจอื่นๆ	65.9	44.5	21.4	66.4	41.7	24.6	64.5	40.6	23.9	67.6	43.9	23.7	66.1	42.7	23.4
2.10 การบริการราชการแผ่นดิน	287.3	221.9	65.4	293.3	232.6	60.7	249.8	190.2	59.6	269.1	200.1	68.9	274.9	211.2	63.7
2.11 การศึกษา	323.0	158.8	164.2	297.5	153.5	144.0	272.5	144.9	127.6	301.7	153.3	148.4	298.7	152.6	146.0
2.12 การบริการสุขภาพ และสังคมสงเคราะห์	128.6	37.8	90.8	122.5	30.2	92.3	119.7	31.4	80.3	129.0	36.8	92.2	124.9	34.0	90.9
2.13 การบริการชุมชน สังคม และวัฒนธรรม	167.2	100.5	66.7	166.2	88.1	78.2	109.7	51.9	57.8	132.8	71.0	61.8	144.0	77.9	66.1
2.14 บริการอื่น ๆ	31.3	5.0	26.3	31.2	5.3	25.9	47.3	14.6	32.7	44.5	5.6	39.0	36.6	7.6	31.0
2.15 องค์การระหว่างประเทศและองค์การต่างประเศอื่นๆ และสมาชิก	-	-	-	-	-	-	-	-	-	-	-	-	-	-	-
2.16 ไม่ทราบ	-	-	-	-	-	-	-	-	-	-	-	-	-	-	-
รวมทั้งสิ้น	100.0	100.0	100.0	100.0	100.0	100.0	100.0	100.0	100.0	100.0	100.0	100.0	100.0	100.0	100.0
อุตสาหกรรม	47.6	48.9	45.7	52.8	53.9	51.1	65.7	66.6	64.5	61.0	61.5	60.3	57.1	57.9	56.0
1. ภาคเกษตรกรรม การทำสวน และปศุสัตว์	46.6	47.7	45.0	52.3	53.2	50.9	65.2	65.9	64.4	60.4	60.7	60.0	56.5	57.1	55.7
1.2 การประมง	1.0	1.2	0.7	0.5	0.7	0.2	0.4	0.6	0.2	0.6	0.8	0.3	0.6	0.8	0.3
2. ภาคนอกเกษตรกรรม	52.4	51.1	54.3	47.2	46.1	48.9	34.3	33.4	35.5	39.0	38.5	39.7	42.9	42.1	44.0
2.1 การทำเหมืองแร่ และเหมืองหิน	0.1	0.1	0.1	0.0	0.0	0.0	0.0	0.1	0.0	0.1	0.1	0.1	0.1	0.1	0.1
2.2 การผลิต	12.1	8.0	18.2	10.4	6.9	15.5	6.8	5.0	9.2	8.2	6.0	11.0	9.3	6.4	13.2
2.3 การค้าปลีก และประปา	0.2	0.4	0.0	0.1	0.2	0.0	0.1	0.2	0.0	0.2	0.4	0.1	0.2	0.3	0.0
2.4 การก่อสร้าง	8.4	12.7	2.2	7.4	11.1	1.8	3.9	5.9	1.2	4.8	7.2	1.6	6.0	9.2	1.7
2.5 การค้าส่ง การค้าปลีก ธุรกิจโรงแรม และธุรกิจอื่นๆ	14.3	13.4	15.5	13.5	13.0	14.1	10.9	10.4	11.6	11.9	11.5	12.4	12.6	12.0	13.3
2.6 โรงแรม และภัตตาคาร	4.5	3.0	6.5	4.2	2.6	6.6	3.3	2.1	4.8	3.4	2.4	4.6	3.8	2.5	5.6
2.7 การขนส่ง สถานีขนส่งสินค้า และคมนาคม	2.3	3.5	0.5	1.8	2.8	0.3	1.4	2.2	0.4	1.6	2.6	0.4	1.8	2.7	0.4
2.8 การเงิน การธนาคาร	0.4	0.4	0.5	0.3	0.3	0.4	0.3	0.3	0.4	0.4	0.3	0.5	0.4	0.3	0.4
2.9 การค้าส่ง การค้าปลีก ธุรกิจโรงแรม และธุรกิจอื่นๆ	0.7	0.7	0.5	0.6	0.7	0.6	0.6	0.6	0.6	0.6	0.7	0.5	0.6	0.7	0.5
2.10 การบริการราชการแผ่นดิน	2.9	3.7	1.6	2.8	3.8	1.4	2.2	3.0	1.2	2.4	3.2	1.4	2.6	3.4	1.4
2.11 การศึกษา	3.2	2.7	4.1	2.9	2.5	3.4	2.4	2.3	2.5	2.7	2.4	3.1	2.8	2.5	3.2
2.12 การบริการสุขภาพ และสังคมสงเคราะห์	1.3	0.6	2.3	1.2	0.5	2.2	1.1	0.5	1.8	1.2	0.6	1.9	1.2	0.5	2.0
2.13 การบริการชุมชน สังคม และวัฒนธรรม	1.7	1.7	1.7	1.6	1.4	1.9	1.0	0.8	1.2	1.2	1.1	1.3	1.3	1.3	1.5
2.14 บริการอื่น ๆ	0.3	0.1	0.7	0.3	0.1	0.6	0.4	0.2	0.7	0.4	0.1	0.8	0.4	0.1	0.7
2.15 องค์การระหว่างประเทศและองค์การต่างประเศอื่นๆ และสมาชิก	0.0	0.0	0.0	0.0	0.0	0.0	0.0	0.0	0.0	0.0	0.0	0.0	0.0	0.0	0.0
2.16 ไม่ทราบ	0.0	0.0	0.0	0.0	0.0	0.0	0.0	0.0	0.0	0.0	0.0	0.0	0.0	0.0	0.0

ที่มา: การสำรวจภาวะการทำงานของประชากร สำนักงานสถิติแห่งชาติ กระทรวงมหาดไทย โดยกรมการปกครอง และกรมการศึกษานอกโรงเรียน

ตารางที่ 3 จำนวนและร้อยละของผู้มีงานทำ จำแนกตามอาชีพ และเพศ เป็นรายไตรมาส ภาคตะวันออกเฉียงเหนือ

อาชีพ	ไตรมาสที่ 1			ไตรมาสที่ 2			ไตรมาสที่ 3			ไตรมาสที่ 4			เฉลี่ยทั้งปี		
	รวม	ชาย	หญิง	รวม	ชาย	หญิง	รวม	ชาย	หญิง	รวม	ชาย	หญิง	รวม	ชาย	หญิง
	จำนวน ('000)														
อุตสาหกรรม	9,973.0	5,937.4	4,035.6	10,297.7	6,089.9	4,207.8	11,354.4	6,399.7	4,954.8	11,169.6	6,337.8	4,831.8	10,698.7	6,191.2	4,507.5
1. ผู้ปฏิบัติงานนายจ้างราชการทุกชนิด และผู้จัดการ	605.3	460.5	144.8	570.5	420.4	150.2	527.9	403.7	124.3	547.9	404.5	143.4	562.9	422.2	140.7
2. ผู้ประกอบวิชาชีพด้านต่างๆ	307.7	143.1	164.6	300.9	139.6	161.3	287.6	124.7	142.9	291.2	127.3	163.9	291.9	133.7	158.2
3. ผู้ประกอบวิชาชีพช่างเทคนิคต่างๆ และอาชีพที่เกี่ยวข้อง	210.99	127.17	83.82	184.17	107.41	76.8	163.51	89.84	73.67	198.8	114.85	83.93	189.4	109.8	79.5
4. เติมน้ำมัน	184.6	70.6	114.0	174.9	71.1	103.8	149.7	49.9	99.8	186.7	72.1	114.5	174.0	65.9	108.0
5. พนักงานบริการและพนักงานรับสินค้าและตลาด	1,117.1	419.6	697.5	1,065.8	376.4	689.3	1,003.6	335.3	668.3	1,050.3	369.2	661.1	1,059.2	380.1	679.1
6. ผู้ปฏิบัติงานที่มีฝีมือในด้านการเกษตร และกาปรวม	3,914.8	2,375.9	1,539.0	4,784.3	2,878.6	1,905.8	7,177.8	4,067.1	3,110.7	6,079.2	3,465.6	2,613.6	5,489.0	3,196.8	2,292.3
7. ผู้ปฏิบัติงานด้านคมนาคมทางน้ำ มีเรือ และธุรกิจการค้าที่เกี่ยวข้อง	1,479.2	919.9	563.3	1,302.0	839.3	462.7	858.2	549.7	308.5	987.8	614.1	373.7	1,156.8	729.7	427.1
8. ผู้ปฏิบัติงานโรงงานและเครื่องจักร และผู้ปฏิบัติงานด้านการประกอบ	533.3	406.3	127.0	541.4	424.3	117.1	411.4	292.4	119.1	447.4	319.9	127.4	483.4	360.7	122.7
9. อาชีพซึ่งมีฐานสร้างรายได้จากการขาย และการให้บริการ	1,620.0	1,018.4	601.6	1,373.8	832.9	540.8	794.7	487.1	307.6	1,380.3	830.2	550.2	1,292.2	792.2	500.0
10. อาชีพซึ่งมีได้จำนวนที่ไม่แน่นอน															
ร้อยละ	100.0	100.0	100.0	100.0	100.0	100.0	100.0	100.0	100.0	100.0	100.0	100.0	100.0	100.0	100.0
อุตสาหกรรม	6.1	7.8	3.6	5.5	6.9	3.6	4.6	6.3	2.5	4.9	6.4	3.0	5.3	6.8	3.1
1. ผู้ปฏิบัติงานนายจ้างราชการทุกชนิด และผู้จัดการ	3.1	2.4	4.1	2.9	2.3	3.8	2.4	1.9	2.9	2.6	2.0	3.4	2.7	2.2	3.5
2. ผู้ประกอบวิชาชีพด้านต่างๆ	2.1	2.1	2.1	1.8	1.8	1.8	1.4	1.4	1.5	1.8	1.8	1.7	1.8	1.8	1.8
3. ผู้ประกอบวิชาชีพช่างเทคนิคต่างๆ และอาชีพที่เกี่ยวข้อง	1.9	1.2	2.8	1.7	1.2	2.5	1.3	0.8	2.0	1.7	1.1	2.4	1.6	1.1	2.4
4. เติมน้ำมัน	11.2	7.1	17.3	10.3	6.2	16.4	8.8	5.2	13.5	9.4	6.1	13.7	9.9	6.1	15.1
5. พนักงานบริการและพนักงานรับสินค้าและตลาด	39.3	40.0	38.1	46.5	47.3	45.3	3.2	63.6	62.8	54.4	54.7	54.1	51.3	51.6	50.9
6. ผู้ปฏิบัติงานที่มีฝีมือในด้านการเกษตร และกาปรวม	14.8	15.4	1.0	12.6	13.6	11.0	7.6	8.6	6.2	8.8	9.7	7.7	10.8	11.8	9.5
7. ผู้ปฏิบัติงานด้านคมนาคมทางน้ำ มีเรือ และธุรกิจการค้าที่เกี่ยวข้อง	5.3	6.8	3.1	5.3	7.0	2.8	3.6	4.0	2.4	4.0	5.0	2.6	4.5	5.8	2.7
8. ผู้ปฏิบัติงานโรงงานและเครื่องจักร และผู้ปฏิบัติงานด้านการประกอบ	16.2	17.2	14.9	13.3	13.7	12.9	7.0	7.6	6.2	12.4	13.1	11.4	12.1	12.8	11.1
9. อาชีพซึ่งมีฐานสร้างรายได้จากการขาย และการให้บริการ	0.0	0.0	0.0	0.0	0.0	0.0	0.0	0.0	0.0	0.0	0.0	0.0	0.0	0.0	0.0
10. อาชีพซึ่งมีได้จำนวนที่ไม่แน่นอน															

ที่มา : การสำรวจภาวะการทำงานของประชากร สำนักงานสถิติแห่งชาติ กระทรวงมหาดไทย กรมการทะเบียนและการขึ้นทะเบียน

ตารางที่ 4 จำนวนและร้อยละของผู้มีงานทำ จำนวนตามสถานภาพการทำงาน และเพศ เป็นรายไตรมาส ภาคตะวันออกเฉียงเหนือ

สถานภาพการทำงาน	ไตรมาสที่ 1			ไตรมาสที่ 2			ไตรมาสที่ 3			ไตรมาสที่ 4			เฉลี่ยทั้งปี		
	รวม	ชาย	หญิง	รวม	ชาย	หญิง	รวม	ชาย	หญิง	รวม	ชาย	หญิง	รวม	ชาย	หญิง
ยอดรวม	9,973.0	5,937.4	4,035.6	10,297.7	6,089.9	4,207.8	11,354.4	6,399.7	4,954.8	11,169.6	6,337.8	4,831.8	10,698.7	6,191.2	4,507.5
1. นายจ้าง	196.1	164.9	31.1	179.4	150.5	28.9	196.9	161.2	35.7	207.6	167.7	39.9	195.0	161.1	33.9
2. ลูกจ้างรัฐบาล	796.8	490.2	306.6	765.3	478.9	286.5	716.3	430.1	286.2	776.3	470.4	305.9	763.7	467.4	296.3
3. ลูกจ้างเอกชน	2,973.5	1,951.6	1,022.0	2,705.8	1,758.0	947.8	1,994.8	1,168.1	826.7	2,456.9	1,461.4	995.6	2,532.8	1,584.7	948.0
4. ทำงานส่วนตัว	3,948.7	2,611.7	1,337.0	4,099.2	2,757.6	1,341.6	4,399.6	3,123.2	1,276.4	4,216.0	2,884.2	1,331.8	4,165.9	2,844.2	1,321.7
5. ทำงานให้ครอบครัว	2,028.7	708.6	1,320.1	2,515.7	922.9	1,592.8	4,038.4	1,511.5	2,526.9	3,480.3	1,339.6	2,140.7	3,015.8	1,120.7	1,895.1
โดยไม่ได้รับค่าจ้าง															
6. การรวมกลุ่ม	29.21	10.43	18.78	32.27	21.99	10.28	8.42	5.57	2.86	32.7	14.7	18.0	25.6	13.2	12.5
ยอดรวม	100.0	100.0	100.0	100.0	100.0	100.0	100.0	100.0	100.0	100.0	100.0	100.0	100.0	100.0	100.0
1. นายจ้าง	2.0	2.8	0.8	1.7	2.5	0.7	1.7	2.5	0.7	1.9	2.6	0.8	1.8	2.6	0.8
2. ลูกจ้างรัฐบาล	8.0	8.3	7.6	7.4	7.9	6.8	6.3	6.7	5.8	6.9	7.4	6.3	7.1	7.5	6.6
3. ลูกจ้างเอกชน	29.8	32.9	25.3	26.3	28.9	22.5	17.6	18.3	16.7	22.0	23.1	20.6	23.7	25.6	21.0
4. ทำงานส่วนตัว	39.6	44.0	33.1	39.8	45.3	31.9	38.7	48.8	25.8	37.7	45.5	27.6	38.9	45.9	29.3
5. ทำงานให้ครอบครัว	20.3	11.9	32.7	24.4	15.2	37.9	35.6	23.6	51.0	31.2	21.1	44.3	28.2	18.1	42.0
โดยไม่ได้รับค่าจ้าง															
6. การรวมกลุ่ม	0.3	0.2	0.5	0.3	0.4	0.2	0.1	0.1	0.1	0.3	0.2	0.4	0.2	0.2	0.3

ที่มา : การสำรวจภาวะการทำงานของประชากร สำนักงานสถิติแห่งชาติ กระทรวงเทคโนโลยีสารสนเทศและการสื่อสาร

ต้นฉบับไม่มีหน้า

ต้นฉบับไม่มีหน้า

ตารางที่ 7 จำนวนและร้อยละของผู้ว่างงาน จำนวนตามประเภทการทำงาน อุตสาหกรรมที่คล้าย และเพศ เป็นรายไตรมาส ภาคตะวันออกเฉียงเหนือ

อุตสาหกรรม	ไตรมาสที่ 1			ไตรมาสที่ 2			ไตรมาสที่ 3			ไตรมาสที่ 4			เฉลี่ยทั้งปี		
	รวม	ชาย	หญิง	รวม	ชาย	หญิง	รวม	ชาย	หญิง	รวม	ชาย	หญิง	รวม	ชาย	หญิง
	จำนวน (1000)			จำนวน (1000)			จำนวน (1000)			จำนวน (1000)			จำนวน (1000)		
อุตสาหกรรม	449.1	271.2	178.0	378.3	232.0	147.3	138.1	78.9	57.2	187.9	106.1	81.8	288.1	172.0	116.1
1. ไม่เคยทำงานมาก่อน	72.5	46.3	28.2	103.2	58.5	44.8	47.2	20.7	26.6	50.2	30.9	19.3	68.3	39.1	29.2
2. เคยทำงานมาก่อน	376.6	224.9	151.7	276.1	173.6	102.5	88.9	58.2	30.7	137.8	75.2	62.6	219.8	133.0	86.9
2.1 ภาคเกษตรกรรม	213.2	119.3	93.9	139.0	84.0	55.0	35.8	21.8	13.9	50.5	20.3	30.2	109.6	61.4	48.3
1) เกษตรกรรม การค้าสัตว์ และการปศุสัตว์	212.9	119.0	93.9	138.7	83.8	55.0	35.8	21.8	13.9	50.5	20.3	30.2	109.5	61.2	48.3
2) การประมง	0.3	0.2	0.0	0.2	0.2	0.2	-	-	-	-	-	-	0.1	0.1	0.0
2.2 นอกภาคเกษตรกรรม	163.4	105.6	57.8	137.1	89.6	47.5	53.1	36.4	16.7	87.2	54.9	32.3	110.2	71.6	38.6
1) การทำเหมืองแร่และหิน	-	-	-	-	-	-	0.1	0.1	-	-	-	-	0.0	0.0	-
2) การผลิต	59.6	39.0	20.6	39.2	24.9	14.4	13.1	6.6	6.5	26.2	17.8	8.5	34.5	22.1	12.5
3) การไฟฟ้า ก๊าซ และประปา	1.0	0.5	0.5	-	-	-	0.1	0.1	-	0.3	0.3	-	0.3	0.2	0.1
4) การก่อสร้าง	47.1	38.5	8.6	36.8	27.6	9.2	21.7	19.2	2.5	29.5	25.9	3.6	33.8	27.8	6.0
5) การขายส่ง การขายปลีก การซ่อมแซมยานยนต์	22.8	14.3	8.5	32.0	18.8	13.2	5.1	3.3	1.8	13.1	6.9	6.2	18.2	10.8	7.4
6) โรงแรม และภัตตาคาร	6.8	2.2	4.6	8.2	4.8	3.4	6.6	5.4	1.3	4.8	1.5	3.4	6.6	3.5	3.2
7) การขนส่ง สถานีเก็บสินค้า และคมนาคม	10.3	5.2	5.1	7.6	7.6	-	0.6	0.6	-	1.1	1.1	0.0	4.9	3.6	1.3
8) การบริการสุขภาพ การเงิน	0.2	0.1	0.0	1.9	1.8	0.1	0.3	0.1	0.2	-	-	-	0.6	0.5	0.1
9) กิจกรรมด้านสังคมและวัฒนธรรม การให้คำปรึกษาและการทรงตัวธุรกิจ	0.8	0.7	0.1	0.3	0.3	-	0.8	0.4	0.5	4.1	0.6	3.6	1.5	0.5	1.0
10) การบริหารราชการ และการป้องกันประเทศ	9.1	4.2	4.9	5.6	2.5	3.1	0.8	0.4	0.4	2.9	0.3	2.7	4.6	1.8	2.8
11) การศึกษา	2.6	0.5	2.0	2.4	0.4	1.9	0.6	0.6	0.6	2.5	-	2.5	2.0	0.2	1.7
12) งานด้านสุขภาพ และงานสังคมสงเคราะห์	1.3	0.1	1.2	0.8	0.7	0.1	1.1	-	1.1	0.1	-	0.1	0.8	0.2	0.6
13) กิจกรรมด้านวิทยาศาสตร์ ศิลปะ และการบริการส่วนบุคคลอื่น ๆ	1.8	0.2	1.7	0.9	0.2	0.7	0.6	0.3	0.2	0.6	0.6	-	1.0	0.3	0.6
14) ผู้ว่างงานในครัวเรือนส่วนบุคคล	0.1	0.1	0.1	1.4	-	1.4	1.7	-	1.7	1.9	-	1.9	1.3	0.0	1.3
15) ผู้ว่างงานต่างประเทศ	-	-	-	-	-	-	-	-	-	-	-	-	-	-	-
16) ไม่ทราบ	-	-	-	-	-	-	-	-	-	-	-	-	-	-	-
รวม	100.0	100.0	100.0	100.0	100.0	100.0	100.0	100.0	100.0	100.0	100.0	100.0	100.0	100.0	100.0
ร้อยละ															
1. ไม่เคยทำงานมาก่อน	16.2	17.1	14.7	27.2	25.2	30.4	34.7	26.2	46.4	26.7	29.1	23.5	23.7	22.7	25.2
2. เคยทำงานมาก่อน	83.8	82.9	85.3	72.8	74.8	69.6	65.3	73.8	53.6	73.3	70.9	76.5	76.3	77.3	74.8
2.1 ภาคเกษตรกรรม	47.5	44.0	52.8	36.6	36.2	37.3	26.3	27.7	24.3	26.9	19.1	36.9	38.0	35.7	41.6
1) เกษตรกรรม การค้าสัตว์ และการปศุสัตว์	47.4	43.9	52.8	36.6	36.1	37.3	26.3	27.7	24.3	26.9	19.1	36.9	38.0	35.6	41.6
2) การประมง	0.1	0.1	0.0	0.1	0.1	0.1	-	-	-	-	-	-	0.0	0.1	0.0
2.2 นอกภาคเกษตรกรรม	36.4	38.9	32.5	36.1	38.6	32.3	39.0	46.1	29.2	46.4	51.7	39.5	38.2	41.6	33.3
1) การทำเหมืองแร่และหิน	-	-	-	-	-	-	0.1	0.1	-	-	-	-	0.0	0.0	-
2) การผลิต	13.3	14.4	11.6	10.3	10.7	9.8	9.8	8.4	11.4	14.0	16.7	10.3	12.0	12.8	10.8
3) การไฟฟ้า ก๊าซ และประปา	0.2	0.2	0.3	-	-	-	0.1	0.1	-	0.1	0.3	-	0.1	0.1	0.1
4) การก่อสร้าง	10.5	14.2	4.8	9.7	11.9	6.2	16.0	24.4	4.4	15.7	24.4	4.4	11.7	16.2	5.1
5) การขายส่ง การขายปลีก การซ่อมแซมยานยนต์	5.1	5.3	4.8	8.4	8.1	8.9	3.7	4.2	3.1	7.0	6.5	7.6	6.3	6.3	6.4
6) โรงแรม และภัตตาคาร	1.5	0.8	2.6	2.2	2.1	2.3	4.9	6.9	2.2	2.5	1.4	4.1	2.3	2.0	2.7
7) การขนส่ง สถานีเก็บสินค้า และคมนาคม	2.3	1.9	2.9	2.0	3.3	-	0.4	0.7	-	0.6	1.0	0.0	1.7	2.1	1.1
8) การบริการสุขภาพ การเงิน	0.0	0.0	0.0	0.5	0.8	0.1	0.2	0.1	0.3	-	-	-	0.2	0.3	0.1
9) กิจกรรมด้านสังคมและวัฒนธรรม การให้คำปรึกษาและการทรงตัวธุรกิจ	0.2	0.3	0.0	0.1	0.1	-	0.6	0.4	0.9	2.2	0.5	4.3	0.5	0.3	0.9
10) การบริหารราชการ และการป้องกันประเทศ	2.0	1.5	2.8	1.5	1.1	2.1	0.6	0.5	0.7	1.6	0.3	3.2	1.6	1.1	2.4
11) การศึกษา	0.6	0.2	1.1	0.6	0.2	1.3	0.4	-	1.0	1.3	-	3.0	0.7	0.1	1.5
12) งานด้านสุขภาพ และงานสังคมสงเคราะห์	0.3	0.0	0.7	0.2	0.3	0.1	0.5	-	1.9	0.0	-	0.1	0.3	0.1	0.5
13) กิจกรรมด้านวิทยาศาสตร์ ศิลปะ และการบริการส่วนบุคคลอื่น ๆ	0.4	0.1	0.9	0.2	0.1	0.5	0.4	0.4	0.4	0.3	0.6	-	0.3	0.2	0.6
14) ผู้ว่างงานในครัวเรือนส่วนบุคคล	0.0	0.0	0.0	0.4	-	1.0	1.2	-	2.9	1.0	-	2.3	0.4	0.0	1.1
15) ผู้ว่างงานต่างประเทศ	-	-	-	-	-	-	-	-	-	-	-	-	-	-	-
16) ไม่ทราบ	-	-	-	-	-	-	-	-	-	-	-	-	-	-	-

ที่มา : การสำรวจภาวะการทำงานของประชากร สำนักงานสถิติแห่งชาติ กระทรวงมหาดไทย สำนักงานสถิติแห่งชาติ กระทรวงมหาดไทย และกรมการศึกษานอกโรงเรียน

ตารางที่ 8 จำนวนและร้อยละของผู้ว่างงาน จำนวนตามระดับการศึกษาที่สำคัญ และเป็นรายไตรมาส ภาคตะวันออกเฉียงเหนือ

	ไตรมาสที่ 1			ไตรมาสที่ 2			ไตรมาสที่ 3			ไตรมาสที่ 4			เฉลี่ยทั้งปี		
	รวม	ชาย	หญิง	รวม	ชาย	หญิง	รวม	ชาย	หญิง	รวม	ชาย	หญิง	รวม	ชาย	หญิง
	จำนวน (000)														
ยอดรวม	449.1	271.2	178.0	379.3	232.0	147.3	136.1	78.9	57.2	187.9	106.1	81.8	288.1	172.0	116.1
1. ไม่มีการศึกษา	5.2	2.1	3.1	2.5	1.5	1.0	-	-	-	7.1	3.4	3.7	3.7	1.7	2.0
2. ต่ำกว่าประถมศึกษา	71.4	31.4	40.0	38.1	15.8	22.3	11.8	6.4	5.4	27.0	12.7	14.4	37.1	16.6	20.5
3. ประถมศึกษา	188.7	121.3	67.3	146.7	94.2	52.5	47.4	34.1	13.3	51.7	34.9	16.8	108.6	71.1	37.5
4. มัธยมศึกษาตอนต้น	82.7	58.9	23.8	84.2	57.7	26.5	26.6	17.1	9.5	45.4	26.0	19.4	59.7	39.9	19.8
5. มัธยมศึกษาตอนปลาย	59.8	42.7	17.1	60.7	37.4	23.4	22.7	9.3	13.4	26.5	16.7	9.8	42.4	26.5	15.9
5.1 สายสามัญ	47.6	32.8	14.8	43.7	24.5	19.1	17.8	5.1	12.7	22.0	13.8	8.2	32.8	19.1	13.7
5.2 สายวิชาชีพศึกษา	12.2	9.8	2.4	17.1	12.8	4.2	4.9	4.2	0.7	4.4	2.8	1.6	9.6	7.4	2.2
5.3 สายวิชาการศึกษา	-	-	-	-	-	-	-	-	-	0.1	0.1	-	0.0	0.0	-
6. อุดมศึกษา	41.4	14.8	26.6	47.1	25.5	21.6	27.1	12.0	15.6	30.1	12.4	17.7	36.6	16.2	20.4
6.1 สายวิชาการ	18.3	5.4	12.9	16.8	6.2	10.6	13.6	2.2	11.5	11.5	2.8	8.7	15.1	4.1	10.9
6.2 สายวิชาชีพ	14.6	7.3	7.3	20.5	13.5	7.0	8.4	6.1	2.3	15.8	9.6	6.2	14.8	9.1	5.7
6.3 สายวิชาการศึกษา	8.4	2.0	6.4	9.7	5.8	4.0	5.7	3.7	1.9	2.9	0.1	2.8	6.7	2.9	3.8
7. การศึกษาอื่นๆ	-	-	-	-	-	-	-	-	-	-	-	-	-	-	-
8. ไม่ทราบ	-	-	-	-	-	-	-	-	-	-	-	-	-	-	-
ร้อยละ	100.0	100.0	100.0	100.0	100.0	100.0	100.0	100.0	100.0	100.0	100.0	100.0	100.0	100.0	100.0
1. ไม่มีการศึกษา	1.2	0.8	1.7	0.6	0.6	0.7	-	-	-	3.8	3.2	4.6	1.3	1.0	1.7
2. ต่ำกว่าประถมศึกษา	15.9	11.6	22.5	10.0	6.8	15.1	8.7	8.1	9.5	14.4	11.9	17.5	12.9	9.6	17.7
3. ประถมศึกษา	42.0	44.7	37.8	38.7	40.6	35.6	34.8	43.3	23.2	27.5	32.9	20.6	37.7	41.3	32.3
4. มัธยมศึกษาตอนต้น	18.4	21.7	13.4	22.2	24.9	18.0	19.5	21.6	16.6	24.2	24.5	23.7	20.7	23.2	17.1
5. มัธยมศึกษาตอนปลาย	13.3	15.7	9.6	16.0	16.1	15.9	16.6	11.8	23.4	14.1	15.8	11.9	14.7	15.4	13.7
5.1 สายสามัญ	10.6	12.1	8.3	11.5	10.6	13.0	13.1	6.5	22.1	17.7	13.0	10.0	11.4	11.1	11.8
5.2 สายวิชาชีพศึกษา	2.7	3.6	1.3	4.5	5.5	2.9	3.6	5.3	1.2	2.3	2.7	1.9	3.3	4.3	1.9
5.3 สายวิชาการศึกษา	-	-	-	-	-	-	-	-	-	-	-	-	0.0	0.0	-
6. อุดมศึกษา	9.2	5.5	14.9	12.4	11.0	14.7	20.3	15.3	27.3	16.0	11.7	21.7	12.7	9.4	17.6
6.1 สายวิชาการ	4.1	2.0	7.2	4.4	2.7	7.2	10.0	2.8	20.0	6.1	2.6	10.7	5.2	2.4	9.4
6.2 สายวิชาชีพ	3.3	2.7	4.1	5.4	5.8	4.8	6.2	7.8	3.9	8.4	9.0	7.6	5.1	5.3	4.9
6.3 สายวิชาการศึกษา	1.9	0.7	3.6	2.6	2.5	2.7	4.2	4.7	3.4	1.5	0.1	3.4	2.3	1.7	3.2
7. การศึกษาอื่นๆ	-	-	-	-	-	-	-	-	-	-	-	-	-	-	-
8. ไม่ทราบ	-	-	-	-	-	-	-	-	-	-	-	-	-	-	-

ที่มา : การสำรวจภาวะการทำงานของประชากร สำนักงานสถิติแห่งชาติ กระทรวงมหาดไทย โดยสารสนเทศและการสื่อสาร

ภาคใต้

ตารางสถิติ

- ตารางที่ 1 จำนวนและร้อยละของประชากร จำแนกตามสถานภาพแรงงาน และเพศ เป็นรายไตรมาส พ.ศ. 2546
- ตารางที่ 2 จำนวนและร้อยละของผู้มีงานทำ จำแนกตามอุตสาหกรรม และเพศ เป็นรายไตรมาส พ.ศ. 2546
- ตารางที่ 3 จำนวนและร้อยละของผู้มีงานทำ จำแนกตามอาชีพ และเพศ เป็นรายไตรมาส พ.ศ. 2546
- ตารางที่ 4 จำนวนและร้อยละของผู้มีงานทำ จำแนกตามสถานภาพทำงาน และเพศ เป็นรายไตรมาส พ.ศ. 2546
- ตารางที่ 5 จำนวนและร้อยละของผู้มีงานทำ จำแนกตามระดับการศึกษาที่สำเร็จ และเพศ เป็นรายไตรมาส พ.ศ. 2546
- ตารางที่ 6 จำนวนและร้อยละของผู้มีงานทำ จำแนกตามชั่วโมงทำงานต่อสัปดาห์ และเพศ เป็นรายไตรมาส พ.ศ. 2546
- ตารางที่ 7 จำนวนและร้อยละของผู้ว่างงาน จำแนกตามประเภทการดำเนินงาน อุตสาหกรรมที่เคยทำ และเพศ เป็นรายไตรมาส พ.ศ. 2546
- ตารางที่ 8 จำนวนและอัตราร้อยละของผู้ว่างงาน จำแนกตามระดับการศึกษาที่สำเร็จ และเพศ เป็นรายไตรมาส พ.ศ. 2546

หน้าว่าง

ตารางที่ 1 จำนวนและร้อยละของประชากร จำนวนคนสถานภาพแรงงาน และเพศ เป็นรายไตรมาส ภาคใต้

สถานภาพแรงงาน	ไตรมาสที่ 1			ไตรมาสที่ 2			ไตรมาสที่ 3			ไตรมาสที่ 4			เฉลี่ยทั้งปี		
	รวม	ชาย	หญิง	รวม	ชาย	หญิง	รวม	ชาย	หญิง	รวม	ชาย	หญิง	รวม	ชาย	หญิง
ยอดรวม	8,556.6	4,298.3	4,258.4	8,577.8	4,309.0	4,268.7	8,598.9	4,318.8	4,279.1	8,614.0	4,327.5	4,296.5	8,586.6	4,313.6	4,273.2
กำลังแรงงานรวม	4,487.2	2,466.3	2,000.9	4,520.3	2,492.9	2,027.4	4,474.7	2,483.3	1,991.3	4,526.8	2,487.3	2,039.5	4,497.2	2,482.5	2,014.8
1. กำลังแรงงานปัจจุบัน	4,463.6	2,463.5	2,000.0	4,517.9	2,492.3	2,025.6	4,472.6	2,482.2	1,990.4	4,522.8	2,485.8	2,037.0	4,494.2	2,481.0	2,013.3
1.1 ผู้มีงานทำ	4,361.1	2,416.5	1,944.6	4,443.4	2,457.1	1,986.3	4,396.6	2,441.0	1,955.7	4,437.6	2,444.2	1,993.4	4,409.7	2,439.7	1,970.0
1) ทำงาน	4,210.5	2,322.6	1,887.9	4,301.1	2,381.8	1,919.3	4,313.2	2,395.3	1,917.9	4,213.6	2,316.1	1,897.5	4,259.6	2,353.9	1,905.7
2) มีงานประจำไม่ทำงาน	150.6	93.9	56.7	142.3	75.3	67.0	83.4	45.6	37.8	224.1	128.2	95.9	150.1	85.8	64.3
1.2 ผู้ว่างงาน	102.5	47.1	55.4	74.5	35.2	39.3	76.0	41.3	34.8	85.2	41.6	43.6	84.6	41.3	43.3
1) พยายามทำ	12.6	6.9	5.7	10.2	7.0	3.2	16.0	9.8	6.2	20.5	10.3	10.3	14.8	8.5	6.3
2) ไม่หางานทำแต่พร้อมทำงาน	89.9	40.2	49.7	64.3	28.2	36.1	60.0	31.5	28.6	64.7	31.3	33.3	69.7	32.8	36.9
2. กำลังแรงงานที่รอฤดูกาล	3.8	2.8	0.9	2.4	0.6	1.8	2.0	1.1	0.9	4.0	1.5	2.5	3.0	1.5	1.5
ผู้ไม่อยู่ในกำลังแรงงาน อายุ 15 ปีขึ้นไป	1,478.8	491.9	986.9	1,445.5	474.9	970.5	1,511.3	494.6	1,016.8	1,475.9	499.2	976.8	1,477.9	490.1	987.7
1. ทำงานบ้าน	465.5	12.6	452.9	468.1	13.7	454.5	494.1	15.8	478.3	457.5	9.3	448.2	471.3	12.9	458.5
2. เรียนหนังสือ	542.1	249.5	293.6	476.0	221.8	254.2	548.9	250.4	298.5	534.1	255.9	278.3	525.3	244.1	281.1
3. ยังเด็ก ราว 15 ปีสามารถทำงานได้	386.1	179.7	206.4	400.5	175.2	225.3	382.4	173.9	208.6	386.5	172.6	213.9	388.9	175.3	213.5
4. อื่น ๆ	85.2	51.2	34.0	100.9	64.2	36.6	85.9	54.5	31.4	97.7	61.4	36.3	92.4	57.8	34.6
ผู้มีอายุต่ำกว่า 15 ปี	2,610.7	1,340.1	1,270.6	2,612.0	1,341.2	1,270.8	2,612.9	1,341.9	1,271.0	2,611.3	1,341.0	1,270.3	2,611.7	1,341.0	1,270.7
ยอดรวม	100.0	100.0	100.0	100.0	100.0	100.0	100.0	100.0	100.0	100.0	100.0	100.0	100.0	100.0	100.0
กำลังแรงงานรวม	52.2	57.4	47.0	52.7	57.9	47.5	52.0	57.5	46.5	52.6	57.5	47.6	52.4	57.5	47.1
1. กำลังแรงงานปัจจุบัน	52.2	57.3	47.0	52.7	57.8	47.5	52.0	57.5	46.5	52.5	57.4	47.5	52.3	57.5	47.1
1.1 ผู้มีงานทำ	51.0	56.2	45.7	51.8	57.0	46.5	51.1	56.5	45.7	51.5	56.5	46.5	51.4	56.6	46.1
1) ทำงาน	49.2	54.0	44.3	50.1	55.3	45.0	50.2	55.5	44.8	48.9	53.5	44.3	49.6	54.6	44.6
2) มีงานประจำไม่ทำงาน	1.8	2.2	1.3	1.7	1.7	1.6	1.0	1.1	0.9	2.6	3.0	2.2	1.7	2.0	1.5
1.2 ผู้ว่างงาน	1.2	1.1	1.3	0.9	0.8	0.9	0.9	1.0	0.8	1.0	1.0	1.0	1.0	1.0	1.0
1) พยายามทำ	0.1	0.2	0.1	0.1	0.2	0.1	0.2	0.2	0.1	0.2	0.2	0.2	0.2	0.2	0.1
2) ไม่หางานทำแต่พร้อมทำงาน	1.1	0.8	1.2	0.7	0.7	0.8	0.7	0.7	0.7	0.8	0.7	0.8	0.8	0.8	0.9
2. กำลังแรงงานที่รอฤดูกาล	0.0	0.1	0.0	0.0	0.0	0.0	0.0	0.0	0.0	0.0	0.0	0.1	0.0	0.0	0.0
ผู้ไม่อยู่ในกำลังแรงงาน อายุ 15 ปีขึ้นไป	17.3	11.4	23.2	16.9	11.0	22.7	17.6	11.4	23.8	17.1	11.5	22.8	17.2	11.4	23.1
1. ทำงานบ้าน	5.4	0.3	10.6	5.5	0.3	10.6	5.7	0.4	11.2	5.3	0.2	10.5	5.5	0.3	10.7
2. เรียนหนังสือ	6.3	5.8	6.9	5.5	5.1	6.0	6.4	5.8	7.0	6.2	5.9	6.5	6.1	5.7	6.6
3. ยังเด็ก ราว 15 ปีสามารถทำงานได้	4.5	4.2	4.8	4.7	4.1	5.3	4.4	4.0	4.9	4.5	4.0	5.0	4.5	4.1	5.0
4. อื่น ๆ	1.0	1.2	0.8	1.2	1.5	0.9	1.0	1.3	0.7	1.1	1.4	0.8	1.1	1.3	0.8
ผู้มีอายุต่ำกว่า 15 ปี	30.5	31.2	29.8	30.5	31.1	29.8	30.4	31.1	29.7	30.3	31.0	29.6	30.4	31.1	29.7

ที่มา : การสำรวจภาวะการทำงานของประชากร สำนักงานสถิติแห่งชาติ กระทรวงมหาดไทยและกรมการศึกษานานาชาติ

ตารางที่ 2 จำนวนและอัตราร้อยละของผู้นักทำ จำนวนตามอุตสาหกรรม และเพศ เป็นรายไตรมาส ภาคใต้

อุตสาหกรรม	ไตรมาสที่ 1			ไตรมาสที่ 2			ไตรมาสที่ 3			ไตรมาสที่ 4			เฉลี่ยทั้งปี			
	รวม	ชาย	หญิง	รวม	ชาย	หญิง	รวม	ชาย	หญิง	รวม	ชาย	หญิง	รวม	ชาย	หญิง	
	จำนวน (000)			จำนวน (000)			จำนวน (000)			จำนวน (000)			จำนวน (000)			
อุตสาหกรรม																
ยอดรวม	4,361.1	2,416.5	1,944.6	4,443.4	2,457.1	1,986.3	4,366.8	2,441.0	1,955.7	4,437.6	2,444.2	1,993.4	4,409.7	2,439.7	1,970.0	
1. ภาคเกษตรกรรม	2,130.4	1,236.4	894.0	2,192.5	1,285.2	907.2	2,187.7	1,276.5	911.2	2,168.8	1,264.4	904.5	2,188.8	1,265.6	904.2	
1.1 เกษตรกรรม การทำสวน การประมง และการปศุสัตว์ และการป่าไม้	1,951.1	1,077.7	873.4	1,994.2	1,109.3	884.9	2,008.2	1,115.4	892.8	1,983.8	1,102.5	861.3	1,984.3	1,101.2	883.1	
1.2 การประมง	179.3	158.7	20.6	198.3	175.9	22.4	179.6	161.1	18.5	185.1	161.9	23.2	185.6	164.4	21.2	
2. ภาคนอกเกษตรกรรม	2,230.7	1,180.1	1,050.6	2,251.0	1,171.9	1,079.0	2,208.9	1,164.5	1,044.4	2,268.8	1,179.9	1,089.0	2,239.8	1,174.1	1,065.8	
2.1 การค้าปลีกส่ง และซ่อมแซม	5.5	4.1	1.5	5.9	-	1.2	8.8	7.2	1.6	6.0	5.3	0.7	6.6	4.1	1.2	
2.2 การผลิต	965.0	555.9	209.0	980.9	575.9	215.0	976.3	575.1	201.5	976.3	561.3	215.0	977.2	561.3	210.1	
2.3 การก่อสร้าง กิจการ และประปา	8.6	8.0	0.6	10.2	8.9	1.3	14.2	12.5	1.7	12.4	10.8	1.8	11.3	10.0	1.3	
2.4 การก่อสร้าง	166.7	181.1	14.8	209.5	192.2	17.3	212.3	195.2	17.1	206.7	186.5	18.2	208.1	189.3	16.8	
2.5 การขนส่ง ขนถ่าย การสื่อสาร โทรคมนาคม และพลังงาน	754.5	386.5	368.0	722.7	347.5	375.2	712.6	351.0	361.7	736.0	367.6	368.5	731.5	363.1	368.3	
2.6 โรงแรม และภัตตาคาร	322.9	105.9	217.0	334.1	104.2	229.9	287.7	95.3	192.5	319.4	108.6	210.8	316.0	103.5	212.5	
2.7 การขนส่ง สถานที่พักผ่อน และคมนาคม	105.4	90.3	12.1	99.9	90.7	9.3	106.7	98.6	8.1	105.5	93.8	11.7	104.4	94.1	10.3	
2.8 การบริการอาหาร	19.5	9.9	9.7	18.5	9.8	8.8	17.7	8.0	9.7	27.8	11.8	16.1	20.9	9.8	11.1	
2.9 การค้าปลีกส่งปลีกส่ง การค้าปลีก และการก่อสร้าง	48.8	28.9	18.9	50.6	32.0	18.6	54.4	33.9	20.5	56.0	29.4	26.7	52.4	31.3	21.2	
2.10 การบริการราชการแผ่นดิน	121.9	92.2	29.8	129.1	95.7	33.4	113.6	78.4	37.2	136.2	94.4	41.8	125.2	89.7	35.5	
2.11 การศึกษา	130.9	55.3	75.6	137.7	58.7	79.0	142.9	60.3	82.6	124.4	54.2	70.1	134.0	57.1	76.8	
2.12 การบริการสุขภาพ และสังคมสงเคราะห์	57.0	14.9	42.1	59.4	17.3	42.2	68.7	18.1	50.5	60.5	16.3	44.2	61.4	16.6	44.8	
2.13 การบริการชุมชน สังคม และส่วนบุคคล	84.0	41.8	42.2	72.4	33.5	38.9	80.6	32.4	48.1	89.3	37.5	51.8	81.6	36.3	45.2	
2.14 บริการอื่น ๆ	11.1	1.4	9.7	10.0	0.9	9.1	12.0	0.6	11.4	12.3	0.7	11.6	11.4	0.9	10.5	
2.15 อุตสาหกรรมประเภทประมงและกิจการทางประมงอื่นๆ และนกเขา	-	-	-	-	-	-	-	-	-	-	-	-	-	-	-	
2.16 ไม่ทราบ	-	-	-	-	-	-	0.3	-	0.3	-	-	-	0.1	-	0.1	
รวม	100.0	100.0	100.0	100.0	100.0	100.0	100.0	100.0	100.0	100.0	100.0	100.0	100.0	100.0	100.0	
1. ภาคเกษตรกรรม	48.8	51.2	46.0	49.3	52.3	49.3	49.8	52.3	46.6	48.9	51.7	45.4	49.2	51.9	45.9	
1.1 เกษตรกรรม การทำสวน การประมง และการปศุสัตว์ และการป่าไม้	44.7	44.6	44.9	44.9	45.1	44.5	45.7	45.7	45.7	44.7	45.1	44.2	45.0	45.1	44.8	
1.2 การประมง	4.1	6.6	1.1	4.5	7.2	1.1	4.1	6.6	0.9	4.2	6.6	1.2	4.2	6.7	1.1	
2. ภาคนอกเกษตรกรรม	51.2	48.8	54.0	50.7	47.7	54.3	50.2	47.7	53.4	51.1	48.3	54.6	50.8	48.1	54.1	
2.1 การค้าปลีกส่ง และซ่อมแซม	0.1	0.2	0.1	0.1	0.0	0.1	0.2	0.3	0.1	0.1	0.2	0.0	0.1	0.2	0.1	
2.2 การผลิต	8.4	6.5	10.7	8.8	7.2	10.8	8.6	7.2	10.3	8.5	6.6	10.8	8.6	8.8	10.7	
2.3 การก่อสร้าง กิจการ และประปา	0.2	0.3	0.0	0.2	0.4	0.1	0.3	0.5	0.1	0.3	0.4	0.1	0.3	0.4	0.1	
2.4 การก่อสร้าง	4.5	7.5	0.7	4.7	7.8	0.9	4.8	8.0	0.9	4.7	7.7	0.9	4.7	7.8	0.9	
2.5 การค้าปลีก ส่งปลีกส่ง การค้าปลีก และการก่อสร้าง	17.3	16.0	18.9	16.3	14.1	16.9	16.2	14.4	18.5	16.6	15.0	18.5	16.6	14.9	18.7	
2.6 โรงแรม และภัตตาคาร	7.4	4.4	11.2	7.5	4.2	11.6	6.5	3.9	9.8	7.2	4.4	10.6	7.2	4.2	10.8	
2.7 การขนส่ง สถานที่พักผ่อน และคมนาคม	2.4	3.9	0.6	2.2	3.7	0.5	2.4	4.0	0.8	2.4	3.8	0.6	2.4	3.9	0.5	
2.8 การบริการอาหาร	0.4	0.4	0.5	0.4	0.4	0.4	0.4	0.3	0.5	0.6	0.5	0.8	0.5	0.4	0.6	
2.9 การค้าปลีกส่งปลีกส่ง การค้าปลีก และการก่อสร้าง	1.1	1.2	1.0	1.1	1.3	0.9	1.2	1.4	1.0	1.3	1.2	1.3	1.2	1.3	1.1	
2.10 การบริการราชการแผ่นดิน	2.8	3.8	1.5	2.9	3.9	1.7	2.6	3.1	1.9	3.1	3.8	2.1	2.8	3.7	1.8	
2.11 การศึกษา	3.0	2.3	3.9	3.1	2.4	4.0	3.2	2.5	4.2	2.8	2.2	3.5	3.0	2.3	3.9	
2.12 การบริการสุขภาพ และสังคมสงเคราะห์	1.3	0.6	2.2	1.3	0.7	2.1	1.6	0.7	2.6	1.4	0.7	2.2	1.4	0.7	2.3	
2.13 การบริการชุมชน สังคม และส่วนบุคคล	1.9	1.7	2.2	1.6	1.4	2.0	1.8	1.3	2.5	2.0	1.5	2.6	1.8	1.5	2.3	
2.14 บริการอื่น ๆ	0.3	0.1	0.5	0.2	0.0	0.5	0.3	0.0	0.6	0.3	0.0	0.6	0.3	0.0	0.5	
2.15 อุตสาหกรรมประเภทประมงและกิจการทางประมงอื่นๆ และนกเขา	0.0	-	0.0	0.0	0.0	0.0	0.0	0.0	0.0	0.0	0.0	0.0	0.0	0.0	0.0	
2.16 ไม่ทราบ	0.0	0.0	0.0	0.0	0.0	0.0	0.0	0.0	0.0	0.0	0.0	0.0	0.0	0.0	0.0	

ที่มา : การสำรวจภาวะการทำงานของประชากร เป็นรายไตรมาส สำนักงานสถิติแห่งชาติ กระทรวงมหาดไทย และกรมการคลัง

ตารางที่ 3 จำนวนและร้อยละของผู้มีงานทำ จำนวนตามอาชีพ และเพศ เป็นรายไตรมาส ภาคใต้

อาชีพ	ไตรมาสที่ 1				ไตรมาสที่ 2				ไตรมาสที่ 3				ไตรมาสที่ 4				เฉลี่ยทั้งปี	
	รวม	ชาย	หญิง	รวม	ชาย	หญิง	รวม	ชาย	หญิง	รวม	ชาย	หญิง	รวม	ชาย	หญิง	ชาย	หญิง	
ยอดรวม	4,361.1	2,416.5	1,944.6	4,443.4	2,457.1	1,986.3	4,396.6	2,441.0	1,955.7	4,437.6	2,444.2	1,993.4	4,409.7	2,439.7	1,970.0			
1. ผู้ปฏิบัติงานนายจ้างราชการรัฐวิสาหกิจและรัฐวิสาหกิจ	312.2	224.1	88.2	320.8	223.1	97.7	309.9	232.3	77.8	324.5	235.8	88.7	316.9	228.8	88.0			
2. ผู้ประกอบอาชีพส่วนตัว	134.8	55.5	79.3	144.7	56.4	88.4	149.9	60.4	89.5	139.8	61.0	78.8	142.3	58.3	84.0			
3. ผู้ประกอบวิชาชีพทางเทคนิคสาขาต่างๆ และอาชีพที่เกี่ยวข้อง	122.24	64.26	57.98	129.22	70.72	58.5	125.44	65.92	59.52	140.4	74.85	65.6	129.3	68.9	60.4			
4. เสริม	117.3	43.7	73.6	105.9	38.4	67.5	126.4	41.8	84.6	121.1	37.9	83.2	117.7	40.4	77.2			
5. พนักงานบริการและพนักงานในร้านค้าและตลาด	686.8	245.9	441.0	666.1	229.6	436.4	636.3	214.6	421.7	687.0	238.9	448.2	669.1	232.3	436.8			
6. ผู้ปฏิบัติงานที่มีฝีมือในด้านการเกษตรและการประมง	2,001.6	1,145.7	855.9	2,061.4	1,188.5	872.9	2,052.2	1,170.8	881.4	2,030.2	1,157.5	872.7	2,036.3	1,165.6	870.7			
7. ผู้ปฏิบัติงานด้านความงามและการท่องเที่ยวและธุรกิจการค้าที่เกี่ยวข้อง	382.4	255.0	127.5	412.6	275.0	137.5	418.9	291.7	127.2	401.4	270.9	130.5	403.8	273.1	130.7			
8. ผู้ปฏิบัติงานโรงงานและเครื่องจักรและผู้ปฏิบัติงานด้านการประกอบ	186.4	161.4	25.1	172.2	154.2	18.0	186.5	166.3	20.2	168.6	150.6	18.0	178.4	158.1	20.3			
9. อาชีพอื่นที่รวมอยู่ในด้านการขายและการให้บริการ	417.3	221.1	196.2	430.5	221.2	209.4	390.8	197.1	193.7	424.7	216.9	207.8	415.8	214.1	201.8			
10. อาชีพซึ่งมีได้ค่าตอบแทนในหมวดอื่น	-	-	-	-	-	-	0.3	-	0.3	-	-	-	0.1	-	0.1			
ยอดรวม	100.0	100.0	100.0	100.0	100.0	100.0	100.0	100.0	100.0	100.0	100.0	100.0	100.0	100.0	100.0			
1. ผู้ปฏิบัติงานนายจ้างราชการรัฐวิสาหกิจและรัฐวิสาหกิจ	7.2	9.3	4.5	7.2	9.1	4.9	7.0	9.5	4.0	7.3	9.6	4.4	7.2	9.4	4.5			
2. ผู้ประกอบอาชีพส่วนตัว	3.1	2.3	4.1	3.3	2.3	4.4	3.4	2.5	4.6	3.2	2.5	4.0	3.2	2.4	4.3			
3. ผู้ประกอบวิชาชีพทางเทคนิคสาขาต่างๆ และอาชีพที่เกี่ยวข้อง	2.8	2.7	3.0	2.9	2.9	2.9	2.9	2.7	3.0	3.2	3.1	3.3	2.9	2.8	3.1			
4. เสริม	2.7	1.8	3.8	2.4	1.6	3.4	2.9	1.7	4.3	2.7	1.5	4.2	2.7	1.7	3.9			
5. พนักงานบริการและพนักงานในร้านค้าและตลาด	15.7	10.2	22.7	15.0	9.3	22.0	14.5	8.8	21.6	15.5	9.8	22.5	15.2	9.5	22.2			
6. ผู้ปฏิบัติงานที่มีฝีมือในด้านการเกษตรและการประมง	45.9	47.4	44.0	46.4	48.4	43.9	46.7	48.0	45.1	45.7	47.4	43.8	46.2	47.8	44.2			
7. ผู้ปฏิบัติงานด้านความงามและการท่องเที่ยวและธุรกิจการค้าที่เกี่ยวข้อง	8.8	10.6	6.6	9.3	11.2	6.9	9.5	12.0	6.5	9.0	11.1	6.5	9.2	11.2	6.6			
8. ผู้ปฏิบัติงานโรงงานและเครื่องจักรและผู้ปฏิบัติงานด้านการประกอบ	4.3	6.7	1.3	3.9	6.3	0.9	4.2	6.8	1.0	3.8	6.2	0.9	4.0	6.5	1.0			
9. อาชีพอื่นที่รวมอยู่ในด้านการขายและการให้บริการ	9.6	9.1	10.1	9.7	9.0	10.5	8.9	8.1	9.9	9.6	8.9	10.4	9.4	8.8	10.2			
10. อาชีพซึ่งมีได้ค่าตอบแทนในหมวดอื่น	0.0	0.0	0.0	0.0	0.0	0.0	0.0	0.0	0.0	0.0	0.0	0.0	0.0	0.0	0.0			

ที่มา : การสำรวจภาคสนามของประชากร สำนักงานสถิติแห่งชาติ กระทรวงมหาดไทย กรมการปกครอง และกรมการศึกษานานาชาติ

ตารางที่ 4 จำนวนและร้อยละของผู้มีงานทำ จำแนกตามสถานภาพการทำงาน และเพศ เป็นชาย/ไตรมาส ภาคใต้

สถานภาพการทำงาน	ไตรมาสที่ 1			ไตรมาสที่ 2			ไตรมาสที่ 3			ไตรมาสที่ 4			เฉลี่ยทั้งปี		
	รวม	ชาย	หญิง	รวม	ชาย	หญิง	รวม	ชาย	หญิง	รวม	ชาย	หญิง	รวม	ชาย	หญิง
	จำนวน (000)														
ยอดรวม	4,361.1	2,416.5	1,944.6	4,443.4	2,457.1	1,986.3	4,396.8	2,441.0	1,955.7	4,437.6	2,444.2	1,993.4	4,409.7	2,439.7	1,970.0
1. นายจ้าง	168.0	127.5	30.5	162.1	123.5	38.6	167.2	136.4	30.8	177.8	138.2	39.6	166.3	131.4	34.9
2. ลูกจ้างรัฐบาล	327.9	197.7	130.2	353.4	211.3	142.1	355.5	204.4	151.1	351.3	203.6	147.7	347.0	204.2	142.8
3. ลูกจ้างเอกชน	1,359.9	785.0	575.0	1,418.3	825.0	593.4	1,471.5	866.0	605.5	1,451.1	844.8	606.3	1,425.2	830.2	595.0
4. ทำงานส่วนตัว	1,513.2	966.1	547.1	1,518.6	951.8	566.8	1,461.2	927.4	533.8	1,504.9	937.8	567.1	1,499.5	945.8	553.7
5. ทำงานไม่ครบครึ่ง	993.3	336.7	656.6	982.0	345.5	636.6	932.8	305.7	627.0	947.4	318.1	629.3	963.9	326.5	637.4
โดยไม่ได้รับค่าจ้าง															
6. การรวมกลุ่ม	8.78	3.63	5.14	8.97	0.13	8.84	8.44	1.06	7.38	5.2	1.8	3.5	7.9	1.6	6.2
	ร้อยละ														
ยอดรวม	100.0	100.0	100.0	100.0	100.0	100.0	100.0	100.0	100.0	100.0	100.0	100.0	100.0	100.0	100.0
1. นายจ้าง	3.6	5.3	1.6	3.6	5.0	1.9	3.8	5.6	1.6	4.0	5.7	2.0	3.8	5.4	1.8
2. ลูกจ้างรัฐบาล	7.5	8.2	6.7	8.0	8.6	7.2	8.1	8.4	7.7	7.9	8.3	7.4	7.9	8.4	7.2
3. ลูกจ้างเอกชน	31.2	32.5	29.6	31.9	33.6	29.9	33.5	35.5	31.0	32.7	34.6	30.4	32.3	34.0	30.2
4. ทำงานส่วนตัว	34.7	40.0	28.1	34.2	38.7	28.5	33.2	38.0	27.3	33.9	38.4	28.4	34.0	38.8	28.1
5. ทำงานไม่ครบครึ่ง	22.8	13.9	32.8	22.1	14.1	32.0	21.2	12.5	32.1	21.3	13.0	31.6	21.9	13.4	32.4
โดยไม่ได้รับค่าจ้าง															
6. การรวมกลุ่ม	0.2	0.2	0.3	0.2	0.0	0.4	0.2	0.0	0.4	0.1	0.1	0.2	0.2	0.1	0.3

ที่มา : การสำรวจภาวะการทำงานของประชากร สำนักงานสถิติแห่งชาติ กระทรวงเทคโนโลยีสารสนเทศและการสื่อสาร

ตารางที่ 5 จำนวนและร้อยละของผู้มีงานทำ จำนวนตามระดับการศึกษาที่สำเร็จ และเพศ เป็นรายไตรมาส ภาคใต้

ระดับการศึกษาที่สำเร็จ	ไตรมาสที่ 1			ไตรมาสที่ 2			ไตรมาสที่ 3			ไตรมาสที่ 4			เฉลี่ยทั้งปี		
	รวม	ชาย	หญิง	รวม	ชาย	หญิง	รวม	ชาย	หญิง	รวม	ชาย	หญิง	รวม	ชาย	หญิง
	จำนวน (000)														
ยอดรวม	4,361.1	2,416.5	1,944.6	4,443.4	2,457.1	1,986.3	4,386.6	2,441.0	1,955.7	4,437.6	2,444.2	1,983.4	4,409.7	2,439.7	1,970.0
1. ไม่มีการศึกษา	246.0	105.6	140.5	245.1	99.3	145.8	230.7	97.5	133.2	227.1	98.7	128.4	237.2	100.3	137.0
2.ต่ำกว่าประถมศึกษา	1,594.4	860.5	733.9	1,607.4	864.8	742.6	1,612.1	864.4	747.7	1,607.3	853.7	753.6	1,605.3	860.9	744.5
3. ประถมศึกษา	969.6	561.0	408.6	930.6	529.1	401.5	895.5	516.6	378.9	952.0	536.8	415.2	936.9	535.9	401.0
4. มัธยมศึกษาตอนต้น	595.1	358.3	236.7	649.9	406.7	243.2	627.5	386.2	241.3	621.1	382.0	239.2	623.4	383.3	240.1
5. มัธยมศึกษาตอนปลาย	489.9	292.9	197.1	512.0	301.9	210.1	482.8	294.4	188.4	499.9	302.9	197.0	496.2	298.0	198.1
5.1 สายสามัญ	341.2	197.9	143.3	358.0	207.4	156.7	329.0	194.8	134.2	337.9	197.2	140.8	341.5	197.8	143.7
5.2 สายวิชาชีพ	146.6	94.3	52.3	152.8	99.8	53.0	151.9	96.8	53.0	160.1	104.7	55.4	152.8	99.4	53.4
5.3 สายวิชาการศึกษา	2.2	0.7	1.5	1.2	0.8	0.5	2.0	0.8	1.1	1.9	1.1	0.9	1.8	0.8	1.0
6.อุดมศึกษา	446.6	225.4	221.2	488.1	246.4	239.8	534.9	274.0	260.9	515.5	280.3	255.3	496.3	252.0	244.3
6.1 สายวิชาการ	167.2	90.4	76.8	171.6	86.4	85.1	189.2	91.3	97.9	207.6	106.0	101.6	183.9	93.5	90.4
6.2 สายอาชีพ	190.5	100.6	89.8	202.4	112.4	89.9	231.0	133.3	97.7	203.0	109.8	83.2	206.7	114.0	92.7
6.3 สายวิชาการศึกษา	88.9	34.4	54.6	114.2	49.5	64.7	114.7	49.4	65.2	104.9	44.5	60.5	105.7	44.4	61.3
7. การศึกษาอื่น ๆ	0.5	0.3	0.2	2.0	1.5	0.4	1.2	0.2	1.0	1.2	0.5	0.7	1.2	0.6	0.6
8. ไม่ทราบ	19.0	12.5	6.6	8.3	5.4	2.9	11.9	7.6	4.3	13.4	9.4	4.1	13.2	8.7	4.5
ยอดรวม	100.0	100.0	100.0	100.0	100.0	100.0	100.0	100.0	100.0	100.0	100.0	100.0	100.0	100.0	100.0
1. ไม่มีการศึกษา	5.6	4.4	7.2	5.5	4.0	7.3	5.2	4.0	6.8	5.1	4.0	6.4	5.4	4.1	7.0
2.ต่ำกว่าประถมศึกษา	36.6	35.6	37.7	36.2	35.2	37.4	36.7	35.4	38.2	36.2	34.9	37.8	36.4	35.3	37.8
3. ประถมศึกษา	22.2	23.2	21.0	20.9	21.5	20.2	20.4	21.2	19.4	21.5	22.0	20.8	21.2	22.0	20.4
4. มัธยมศึกษาตอนต้น	13.6	14.8	12.2	14.6	16.6	12.2	14.3	15.8	12.3	14.0	15.6	12.0	14.1	15.7	12.2
5. มัธยมศึกษาตอนปลาย	11.2	12.1	10.1	11.5	12.3	10.6	11.0	12.1	9.6	11.3	12.4	9.9	11.3	12.2	10.1
5.1 สายสามัญ	7.8	8.2	7.4	8.1	8.2	7.9	7.5	8.0	6.9	7.6	8.1	7.1	7.7	8.1	7.3
5.2 สายวิชาชีพ	3.4	3.9	2.7	3.4	4.1	2.7	3.5	4.0	2.7	3.6	4.3	2.8	3.5	4.1	2.7
5.3 สายวิชาการศึกษา	0.1	0.0	0.1	0.0	0.0	0.0	0.0	0.0	0.1	0.0	0.0	0.0	0.0	0.0	0.1
6. อุดมศึกษา	10.2	9.3	11.4	11.0	10.1	12.1	12.2	11.2	13.3	11.6	10.6	12.8	11.3	10.3	12.4
6.1 สายวิชาการ	3.8	3.7	3.9	3.9	3.5	4.3	4.3	3.7	5.0	4.7	4.3	5.1	4.2	3.8	4.6
6.2 สายอาชีพ	4.4	4.2	4.6	4.6	4.6	4.5	5.3	5.5	5.0	4.6	4.5	4.7	4.7	4.7	4.7
6.3 สายวิชาการศึกษา	2.0	1.4	2.8	2.6	2.0	3.3	2.6	2.0	3.3	2.4	1.8	3.0	2.4	1.8	3.1
7. การศึกษาอื่น ๆ	0.0	0.0	0.0	0.0	0.1	0.0	0.0	0.0	0.1	0.0	0.0	0.0	0.0	0.0	0.0
8. ไม่ทราบ	0.4	0.5	0.3	0.2	0.2	0.1	0.3	0.3	0.2	0.3	0.4	0.2	0.3	0.4	0.2

ที่มา : การสำรวจภาวะการทำงานของประชากร สำนักงานสถิติแห่งชาติ กระทรวงเทคโนโลยีสารสนเทศและการสื่อสาร

ตารางที่ 6 จำนวนของผู้มีงานทำ จำนวนตามชั่วโมงการทำงาน และเพศ เป็นรายไตรมาส ภาคใต้

ระดับการศึกษาที่สำคัญ	ไตรมาสที่ 1				ไตรมาสที่ 2				ไตรมาสที่ 3				ไตรมาสที่ 4				เฉลี่ยทั้งปี	
	รวม	ชาย	หญิง	รวม	ชาย	หญิง	รวม	ชาย	หญิง	รวม	ชาย	หญิง	รวม	ชาย	หญิง	รวม	ชาย	หญิง
	จำนวน (000)																	
ยอดรวม	4,361.1	2,416.5	1,944.6	4,443.4	2,457.1	1,986.3	4,396.6	2,441.0	1,955.7	4,437.6	2,444.2	1,993.4	4,409.7	2,439.7	1,970.0			
0 ชั่วโมง (มีงานประจำแต่ไม่ได้ทำงาน)	150.6	93.9	56.7	142.3	75.3	67.0	83.4	45.6	37.8	224.1	128.2	95.9	150.1	85.8	64.3			
1-9 ชั่วโมง	112.1	51.3	60.8	104.3	45.8	58.5	84.5	35.6	48.9	121.7	59.9	61.8	105.7	48.1	57.5			
10-19 ชั่วโมง	338.6	167.4	171.3	347.1	175.4	171.7	302.4	150.3	152.2	413.0	209.7	203.4	350.3	175.7	174.6			
20-29 ชั่วโมง	624.9	335.8	289.1	635.6	330.8	304.8	560.3	290.4	269.9	590.0	318.6	271.4	602.7	318.9	283.8			
30-34 ชั่วโมง	348.0	194.7	153.3	298.9	165.3	133.7	338.0	183.6	154.4	291.3	165.8	125.5	319.1	177.4	141.7			
35-39 ชั่วโมง	477.5	248.7	228.8	478.6	257.7	220.9	516.9	266.9	250.0	435.6	238.5	197.1	477.2	253.0	224.2			
40-49 ชั่วโมง	1,047.8	581.4	466.4	1,094.2	623.0	471.2	1,215.4	691.0	524.3	1,101.7	614.5	487.2	1,114.8	627.5	487.3			
50 ชั่วโมงขึ้นไป	1,261.4	743.2	518.2	1,342.4	783.8	568.5	1,295.7	777.5	518.2	1,260.2	709.1	551.2	1,289.9	753.4	536.5			
							ร้อยละ											
ยอดรวม	100.0	100.0	100.0	100.0	100.0	100.0	100.0	100.0	100.0	100.0	100.0	100.0	100.0	100.0	100.0			
0 ชั่วโมง (มีงานประจำแต่ไม่ได้ทำงาน)	3.5	3.9	2.9	3.2	3.1	3.4	1.9	1.9	1.9	5.0	5.2	4.8	3.4	3.5	3.3			
1-9 ชั่วโมง	2.6	2.1	3.1	2.3	1.9	2.9	1.9	1.5	2.5	2.7	2.5	3.1	2.4	2.0	2.9			
10-19 ชั่วโมง	7.8	6.9	8.8	7.8	7.1	8.6	6.9	6.2	7.8	9.3	8.6	10.2	7.9	7.2	8.9			
20-29 ชั่วโมง	14.3	13.9	14.9	14.3	13.5	15.3	12.7	11.9	13.8	13.3	13.0	13.6	13.7	13.1	14.4			
30-34 ชั่วโมง	9.0	8.1	7.9	6.7	6.7	6.7	7.7	7.5	7.9	6.6	6.8	6.3	7.2	7.3	7.2			
35-39 ชั่วโมง	10.9	10.3	11.8	10.8	10.5	11.1	11.8	10.9	12.8	9.8	9.8	9.9	10.8	10.4	11.4			
40-49 ชั่วโมง	24.0	24.1	24.0	24.6	25.4	23.7	27.6	28.3	26.8	24.8	25.1	24.4	25.3	25.7	24.7			
50 ชั่วโมงขึ้นไป	28.9	30.8	26.6	30.2	31.9	28.1	29.5	31.9	26.5	28.4	29.0	27.6	29.3	30.9	27.2			

ที่มา : การสำรวจภาวะการทำงานของประชากร สำนักงานสถิติแห่งชาติ กระทรวงเทคโนโลยีสารสนเทศและการสื่อสาร

ตารางที่ 7 จำนวนและชื่อละของผู้ทำงาน จุดสภากรมที่แยกทำ และเขต เป็นรายไตรมาส ภาคใต้

จุดสภากรม	ไตรมาสที่ 1			ไตรมาสที่ 2			ไตรมาสที่ 3			ไตรมาสที่ 4			เฉลี่ยทั้งปี		
	รวม	ชาย	หญิง	รวม	ชาย	หญิง	รวม	ชาย	หญิง	รวม	ชาย	หญิง	รวม	ชาย	หญิง
	จำนวน (000)			จำนวน (000)			จำนวน (000)			จำนวน (000)			จำนวน (000)		
ยอดรวม	102.5	47.1	55.4	74.5	35.2	39.3	76.0	41.3	34.7	85.2	41.6	43.6	84.6	41.3	43.3
1. ไม่เคยทำงานมาก่อน	42.8	15.4	27.4	35.0	14.3	20.7	33.1	14.1	18.9	30.5	12.3	18.2	35.3	14.0	21.3
2. เคยทำงานมาก่อน	59.7	31.7	28.0	39.5	20.9	18.7	42.9	27.1	15.8	54.7	29.3	25.4	49.2	27.3	22.0
2.1 ภาคเกษตรกรรม	17.5	6.3	11.3	3.5	3.1	2.7	8.2	6.5	1.7	15.2	8.9	6.3	11.7	6.2	5.5
1) เกษตรกรรม ภาคลำสัตว์ และภาคน้ำไม้	14.5	3.3	11.3	3.5	1.5	2.0	4.0	2.9	1.1	13.2	7.1	6.1	8.8	3.7	5.1
2) การประมง	3.0	3.0	-	2.3	1.5	0.7	4.2	3.6	0.6	2.0	1.8	0.2	2.9	2.5	0.4
2.2 นอกภาคเกษตรกรรม	42.2	25.4	16.7	33.7	17.8	15.9	34.7	20.6	14.1	39.6	20.4	19.1	37.5	21.1	16.5
1) การทำเหมืองแร่และเหมืองหิน	-	-	-	-	-	-	1.0	-	1.0	0.3	-	0.3	0.3	-	0.3
2) การผลิต	6.4	3.0	3.5	6.6	4.0	2.6	3.4	2.3	1.1	6.1	3.4	2.7	5.6	3.2	2.4
3) การไฟฟ้า ก๊าซ และประปา	-	-	-	0.1	0.1	-	-	-	-	-	-	-	0.0	0.0	-
4) การก่อสร้าง	10.8	10.7	0.1	4.2	4.2	-	5.2	4.4	0.8	6.3	6.0	0.3	6.6	6.3	0.3
5) การขนส่ง การโทรคมนาคม การขนส่งทางอากาศ	10.5	5.0	5.4	11.4	3.5	7.9	14.0	8.0	6.0	12.6	4.9	7.7	12.1	5.6	6.5
6) โรงแรม และภัตตาคาร	7.2	3.6	3.7	5.1	2.0	3.1	5.8	3.2	2.5	7.0	3.0	4.0	6.3	2.9	3.3
7) การขนส่ง สถานีรถไฟ และคมนาคม	1.2	0.8	0.3	1.0	1.0	-	0.7	0.7	0.1	1.4	1.4	-	1.1	1.0	0.1
8) การเป็นหัวหน้าช่างการขุด	-	-	-	0.3	-	0.3	0.7	-	0.7	-	-	-	0.2	-	0.2
9) กิจกรรมด้านสังคมหรือพิทักษ์ การไม่แสวงหาผลกำไร	1.1	1.1	0.0	1.7	1.2	0.5	1.8	0.8	1.0	0.5	0.1	0.3	1.3	0.8	0.5
10) การบริหารราชการ และภาคราชการ	2.3	0.8	1.5	1.8	0.6	1.2	0.7	0.1	0.6	3.3	1.2	2.1	2.0	0.7	1.4
11) การศึกษา	1.8	-	1.8	0.2	0.2	0.0	1.1	-	1.1	0.7	-	0.7	0.9	0.0	0.9
12) งานด้านสุขภาพ และงานสังคมสงเคราะห์	-	-	-	1.0	0.8	0.2	-	-	-	0.5	-	0.5	0.4	0.2	0.2
13) กิจกรรมด้านศิลปกรรม ดนตรี และภาคราชการส่วนกลาง	0.5	0.4	0.2	0.4	0.2	0.1	0.3	0.2	0.1	0.5	0.4	0.1	0.4	0.3	0.1
14) ผู้จัดการในครัวเรือนส่วนบุคคล	0.3	0.0	0.3	-	-	-	-	-	-	0.4	-	0.4	0.2	0.0	0.2
15) ผู้จัดการทั่วไป	-	-	-	-	-	-	-	-	-	-	-	-	0.0	-	0.0
16) ไม่ทราบ	-	-	-	-	-	-	-	-	-	-	-	-	-	-	-
ยอดรวม	100.0	100.0	100.0	100.0	100.0	100.0	100.0	100.0	100.0	100.0	100.0	100.0	100.0	100.0	100.0
1. ไม่เคยทำงานมาก่อน	41.8	32.6	49.5	47.0	40.7	52.6	43.5	34.3	54.5	35.7	29.5	41.7	41.8	34.0	49.2
2. เคยทำงานมาก่อน	58.2	67.4	50.5	53.0	59.3	47.4	56.5	65.7	45.5	64.3	70.5	58.3	58.2	66.0	50.8
2.1 ภาคเกษตรกรรม	17.1	13.3	20.3	7.8	8.7	7.0	10.8	15.8	4.9	17.8	21.4	14.4	13.8	15.0	12.7
1) เกษตรกรรม ภาคลำสัตว์ และภาคน้ำไม้	14.2	7.0	20.3	4.7	4.3	5.1	5.2	7.0	3.1	15.5	17.0	14.0	10.4	8.9	11.8
2) การประมง	2.9	6.4	-	3.1	4.4	1.9	5.6	8.8	1.8	2.3	4.4	0.4	3.4	6.0	0.9
2.2 นอกภาคเกษตรกรรม	41.1	54.0	30.2	45.3	50.6	40.5	45.7	49.9	40.6	46.4	49.1	43.9	44.4	51.0	38.1
1) การทำเหมืองแร่และเหมืองหิน	-	-	-	-	-	-	1.3	-	2.9	0.3	-	0.6	0.4	-	0.8
2) การผลิต	5.3	6.3	6.2	8.8	11.4	6.5	4.5	5.5	3.2	7.1	6.2	6.1	6.6	7.7	5.7
3) การไฟฟ้า ก๊าซ และประปา	-	-	-	0.1	0.1	-	-	-	-	-	-	-	0.0	0.0	-
4) การก่อสร้าง	10.5	22.8	0.1	5.6	11.9	-	6.9	10.7	2.4	7.4	14.4	0.8	7.8	15.3	0.7
5) การขนส่ง การโทรคมนาคม การขนส่งทางอากาศ	10.2	10.7	9.8	15.3	9.9	20.2	18.4	21.8	14.3	14.8	11.7	17.7	14.3	13.6	15.1
6) โรงแรม และภัตตาคาร	7.0	7.6	6.6	6.8	5.7	7.8	7.6	7.8	7.3	8.2	7.1	9.2	7.4	7.1	7.7
7) การขนส่ง สถานีรถไฟ และคมนาคม	1.2	1.9	0.6	1.4	2.9	-	1.0	1.6	0.2	1.7	3.5	-	1.3	2.4	0.2
8) การเป็นหัวหน้าช่างการขุด	-	-	-	0.4	-	0.7	0.9	-	2.0	-	-	-	0.3	-	0.8
9) กิจกรรมด้านศิลปกรรม ดนตรี และภาคราชการส่วนกลาง	1.1	2.3	0.1	2.3	3.5	1.3	2.4	1.9	3.0	0.6	0.3	0.8	1.5	2.0	1.1
10) ผู้จัดการในครัวเรือนส่วนบุคคล	2.3	1.6	2.6	2.4	1.8	2.9	0.9	0.2	1.8	3.9	2.9	4.9	2.4	1.6	3.2
11) การศึกษา	1.8	-	3.3	0.3	0.5	0.1	1.4	-	3.0	0.8	-	1.6	1.1	0.1	2.1
12) งานด้านสุขภาพ และงานสังคมสงเคราะห์	-	-	-	1.3	2.3	0.5	-	-	-	0.6	-	1.2	0.4	0.5	0.4
13) กิจกรรมด้านศิลปกรรม ดนตรี และภาคราชการส่วนกลาง	0.5	0.8	0.3	0.5	0.7	0.3	0.4	0.4	0.4	0.6	0.9	0.2	0.5	0.7	0.3
14) ผู้จัดการในครัวเรือนส่วนบุคคล	0.3	0.1	0.5	-	-	-	-	-	-	0.5	-	0.9	0.2	0.0	0.4
15) ผู้จัดการทั่วไป	-	-	-	-	-	-	-	-	-	-	-	-	0.0	-	0.0
16) ไม่ทราบ	-	-	-	-	-	-	-	-	-	-	-	-	-	-	-

ที่มา : การสำรวจภาคการจ้างงานของประเทศไทย สำนักงานสถิติแห่งชาติ กระทรวงมหาดไทย กระทรวงพาณิชย์ และกรมการศึกษานอกโรงเรียน

ตารางที่ 8 จำนวนและร้อยละของผู้ทำงาน จำนวนตามระดับการศึกษาที่สำเร็จ และเพศ เป็นรายไตรมาส ภาคใต้

ระดับการศึกษาที่สำเร็จ	ไตรมาสที่ 1			ไตรมาสที่ 2			ไตรมาสที่ 3			ไตรมาสที่ 4			เฉลี่ยทั้งปี		
	รวม	ชาย	หญิง	รวม	ชาย	หญิง	รวม	ชาย	หญิง	รวม	ชาย	หญิง	รวม	ชาย	หญิง
	จำนวน (000)														
ยอดรวม	102.5	47.1	55.4	74.5	35.2	39.3	76.0	41.3	34.7	85.2	41.6	43.6	84.6	41.3	43.3
1. ไม่มีการศึกษา	1.2	0.6	0.7	0.2	-	0.2	0.6	0.5	0.1	1.2	0.4	0.8	0.8	0.4	0.4
2. ต่ำกว่าประถมศึกษา	16.9	9.5	7.4	6.7	3.9	2.8	6.7	2.8	3.9	12.5	5.2	7.3	10.7	5.3	5.4
3. ประถมศึกษา	32.5	15.4	17.1	18.5	11.2	7.4	18.6	13.2	5.4	18.4	๙.2	9.2	22.0	12.2	9.8
4. มัธยมศึกษาตอนต้น	15.8	9.2	6.7	10.5	6.8	3.7	13.2	7.5	5.7	17.2	10.6	6.6	14.2	8.5	5.7
5. มัธยมศึกษาตอนปลาย	15.2	6.3	8.9	13.6	4.2	9.4	13.5	9.4	4.1	14.4	9.9	4.4	14.2	7.5	6.7
5.1 สายสามัญ	9.2	3.5	5.8	9.9	3.2	6.8	10.3	7.7	2.6	9.5	7.4	2.1	9.8	5.4	4.3
5.2 สายวิชาชีพศึกษา	5.9	2.8	3.1	3.7	1.0	2.7	3.2	1.7	1.5	4.9	2.5	2.3	4.4	2.0	2.4
5.3 สายวิชาการศึกษา	-	-	-	-	-	-	-	-	-	-	-	-	-	-	-
6. อุดมศึกษา	20.9	6.2	14.7	24.9	9.2	15.8	23.4	7.9	15.5	21.6	6.2	15.3	22.7	7.4	15.3
6.1 สายวิชาการ	9.2	3.5	5.7	8.6	2.2	6.4	11.9	2.7	9.2	11.6	1.8	9.8	10.3	2.5	7.8
6.2 สายวิชาชีพ	10.5	2.6	8.0	14.6	6.8	7.7	9.6	4.6	5.1	7.3	3.2	4.1	10.5	4.3	6.2
6.3 สายวิชาการศึกษา	1.2	0.1	1.1	1.8	0.2	1.6	1.9	0.6	1.3	2.6	1.2	1.4	1.9	0.5	1.3
7. การศึกษาอื่น ๆ	-	-	-	-	-	-	-	-	-	-	-	-	-	-	-
8. ไม่ทราบ	-	-	-	-	-	-	-	-	-	-	-	-	-	-	-
ร้อยละ	100.0	100.0	100.0	100.0	100.0	100.0	100.0	100.0	100.0	100.0	100.0	100.0	100.0	100.0	100.0
1. ไม่มีการศึกษา	1.2	1.2	1.2	0.3	-	0.6	0.8	1.2	0.3	1.4	1.0	1.7	1.0	0.9	1.0
2. ต่ำกว่าประถมศึกษา	16.5	20.2	13.4	8.9	10.9	7.1	8.8	6.7	11.3	14.7	12.6	16.7	12.6	12.9	12.4
3. ประถมศึกษา	31.7	32.7	30.8	24.9	31.7	18.7	24.5	31.9	15.6	21.6	22.1	21.0	26.0	29.6	22.6
4. มัธยมศึกษาตอนต้น	15.4	19.4	12.0	14.2	19.3	9.5	17.4	18.3	16.3	20.2	25.4	15.2	16.8	20.6	13.1
5. มัธยมศึกษาตอนปลาย	14.8	13.4	16.0	18.3	11.9	24.0	17.8	22.8	11.8	16.9	23.9	10.2	16.8	18.1	15.5
5.1 สายสามัญ	9.0	7.4	10.4	13.3	9.0	17.2	13.6	18.7	7.5	11.2	17.9	4.8	11.5	13.2	10.0
5.2 สายอาชีพศึกษา	5.8	6.0	5.6	4.9	2.8	6.8	4.2	4.1	4.3	5.7	6.1	5.4	5.2	4.9	5.5
5.3 สายวิชาการศึกษา	-	-	-	-	-	-	-	-	-	-	-	-	-	-	-
6. อุดมศึกษา	20.4	13.1	26.5	33.5	26.1	40.1	30.8	19.0	44.7	25.3	15.0	35.1	26.8	17.8	35.4
6.1 สายวิชาการ	9.0	7.5	10.3	11.5	6.2	16.3	15.7	6.5	26.5	13.6	4.3	22.5	12.2	6.2	18.0
6.2 สายวิชาชีพ	10.3	5.4	14.4	19.5	19.4	19.7	12.7	11.1	14.6	8.6	7.8	9.3	12.4	10.4	14.3
6.3 สายวิชาการศึกษา	1.1	0.2	1.9	2.4	0.5	4.1	2.4	1.5	3.6	3.1	2.9	3.3	2.2	1.3	3.1
7. การศึกษาอื่น ๆ	-	-	-	-	-	-	-	-	-	-	-	-	-	-	-
8. ไม่ทราบ	-	-	-	-	-	-	-	-	-	-	-	-	-	-	-

ที่มา : การสำรวจภาวะการทำงานของประชากร สำนักงานสถิติแห่งชาติ กระทรวงมหาดไทย สาขาสถิติและทะเบียนราษฎร

ตารางเปรียบเทียบข้อมูลสถิติที่สำคัญ พ.ศ. 2542-2546

ตารางสถิติ

ตารางที่ 1 จำนวนและร้อยละของประชากร จำแนกตามสถานภาพแรงงาน พ.ศ. 2542-2546

ตารางที่ 2 จำนวนและร้อยละของผู้มีงานทำ จำแนกตามอุตสาหกรรม พ.ศ. 2542-2546

ตารางที่ 3 จำนวนและร้อยละของผู้มีงานทำ จำแนกตามสถานภาพการทำงาน พ.ศ. 2542-2546

ตารางที่ 4 จำนวนและร้อยละของผู้ว่างงาน จำแนกตามประเภทการดำเนินงาน อุตสาหกรรมที่เคยทำ
พ.ศ. 2542-2546

หน้าว่าง

ตารางที่ 1 จำนวนและร้อยละของประชากร จำแนกตามสถานภาพแรงงาน พ.ศ.2542-2546

สถานภาพแรงงาน	2542	2543	2544	2545	2546
หน่วย : พันคน					
ยอดรวม	61,778.7	62,404.7	62,935.9	63,460.6	64,006.2
กำลังแรงงานรวม	32,719.1	33,223.8	33,813.5	34,261.6	34,901.7
1. กำลังแรงงานปัจจุบัน	32,033.3	32,486.2	33,228.2	33,883.7	34,595.2
1.1 ผู้มีงานทำ	30,663.3	31,292.6	32,104.2	33,060.9	33,841.0
1) ทำงาน	28,836.4	29,378.0	30,963.7	32,179.0	33,071.1
2) มีงานประจำแต่ไม่ทำงาน	1,826.9	1,914.6	1,140.6	881.9	770.0
1.2 ผู้ว่างงาน	1,370.0	1,193.6	1,123.9	822.8	754.2
1) หางานทำ	387.3	318.4	280.8	115.3	123.7
2) ไม่หางานทำแต่พร้อมทำงาน	982.7	875.2	843.1	707.5	630.5
2. กำลังแรงงานที่รอฤดูกาล	685.8	737.6	585.3	377.9	306.5
ผู้ไม่อยู่ในกำลังแรงงาน อายุ 15 ปีขึ้นไป	12,979.8	13,227.5	13,243.7	13,414.8	13,411.6
1. ทำงานบ้าน	3,926.6	3,927.3	4,001.6	4,040.9	4,040.9
2. เรียนหนังสือ	4,184.8	4,225.0	4,253.9	4,418.8	4,465.3
3. ยังเด็ก ขรา/ไม่สามารถทำงานได้	3,782.5	3,863.0	3,934.9	3,892.1	3,974.3
4. อื่น ๆ	1,085.8	1,212.1	1,053.3	1,063.0	931.2
ผู้มีอายุต่ำกว่า 15 ปี	16,079.9	15,953.5	15,878.8	15,784.2	15,692.8
หน่วย : ร้อยละ					
ยอดรวม	100.0	100.0	100.0	100.0	100.0
กำลังแรงงานรวม	53.0	53.2	53.7	54.0	54.5
1. กำลังแรงงานปัจจุบัน	51.9	52.1	52.8	53.4	54.0
1.1 ผู้มีงานทำ	49.6	50.1	51.0	52.1	52.9
1) ทำงาน	46.7	47.1	49.2	50.7	51.7
2) มีงานประจำแต่ไม่ทำงาน	3.0	3.1	1.8	1.4	1.2
1.2 ผู้ว่างงาน	2.2	1.9	1.8	1.3	1.2
1) หางานทำ	0.6	0.5	0.4	0.2	0.2
2) ไม่หางานทำแต่พร้อมทำงาน	1.6	1.4	1.3	1.1	1.0
2. กำลังแรงงานที่รอฤดูกาล	1.1	1.2	0.9	0.6	0.5
ผู้ไม่อยู่ในกำลังแรงงาน อายุ 15 ปีขึ้นไป	21.0	21.2	21.0	21.1	21.0
1. ทำงานบ้าน	6.4	6.3	6.4	6.4	6.3
2. เรียนหนังสือ	6.8	6.8	6.8	7.0	7.0
3. ยังเด็ก ขรา/ไม่สามารถทำงานได้	6.1	6.2	6.3	6.1	6.2
4. อื่น ๆ	1.8	1.9	1.7	1.7	1.5
ผู้มีอายุต่ำกว่า 15 ปี	26.0	25.6	25.2	24.9	24.5

ที่มา : การสำรวจภาวะการทำงานของประชากร สำนักงานสถิติแห่งชาติ กระทรวงเทคโนโลยีสารสนเทศและการสื่อสาร

ตารางที่ 2 จำนวนและร้อยละของผู้มีงานทำ จำแนกตามอุตสาหกรรม พ.ศ.2542-2546

อุตสาหกรรม	2542	2543	2544	2545	2546
หน่วย : พันคน					
ยอดรวม	30,663.3	31,292.6	32,104.2	33,060.9	33,841.0
1. ภาคเกษตรกรรม	13,803.9	13,830.4	13,611.8	14,041.8	13,880.1
1.1 เกษตรกรรม การล่าสัตว์ และการป่าไม้	13,294.7	13,422.9	13,137.4	13,558.5	13,424.8
1.2 การประมง	509.2	407.5	474.4	483.4	455.3
2. ภาคนอกเกษตรกรรม	16,859.4	17,462.2	18,492.4	19,019.0	19,960.9
2.1 การทำเหมืองแร่	64.3	44.5	50.0	44.8	46.7
2.2 การผลิต	4,273.5	4,650.1	4,926.9	5,052.4	5,298.7
2.3 การไฟฟ้า ก๊าซ และประปา	114.7	112.1	98.3	88.5	94.8
2.4 การก่อสร้าง	1,399.7	1,503.9	1,645.2	1,786.6	1,880.7
2.5 การค้าส่ง คำปลีก ซ่อมยานพาหนะและของใช้	4,239.2	4,373.7	4,687.6	4,945.6	5,199.2
2.6 โรงแรม และภัตตาคาร	1,806.4	1,810.2	1,918.0	2,043.1	2,147.2
2.7 การขนส่ง สถานที่เก็บสินค้า และคมนาคม	996.7	964.2	1,004.7	1,008.8	1,049.6
2.8 การเงินการธนาคาร	291.1	270.1	303.1	272.4	288.9
2.9 การค้าอสังหาริมทรัพย์ ธุรกิจให้เช่า และธุรกิจอื่นๆ	462.3	479.6	494.8	500.1	557.4
2.10 การบริหารราชการแผ่นดิน	1,057.9	1,102.8	1,014.1	973.9	954.0
2.11 การศึกษา	919.4	925.4	988.2	954.7	973.0
2.12 การบริการสุขภาพ และสังคมสงเคราะห์	386.6	428.5	485.9	473.8	514.3
2.13 การบริการชุมชน สังคม และส่วนบุคคล	594.8	565.9	605.4	626.0	682.0
2.14 บริการคนรับใช้	230.1	213.0	254.3	233.0	255.6
2.15 องค์การระหว่างประเทศ	5.5	7.9	1.7	2.6	1.0
2.16 ไม่ทราบ	17.2	10.4	14.2	12.6	17.7
หน่วย : ร้อยละ					
ยอดรวม	100.0	100.0	100.0	100.0	100.0
1. ภาคเกษตรกรรม	45.0	44.2	42.4	42.5	41.0
1.1 เกษตรกรรม การล่าสัตว์ และการป่าไม้	43.4	42.9	40.9	41.0	39.7
1.2 การประมง	1.7	1.3	1.5	1.5	1.3
2. ภาคนอกเกษตรกรรม	55.0	55.8	57.6	57.5	59.0
2.1 การทำเหมืองแร่	0.2	0.1	0.2	0.1	0.1
2.2 การผลิต	13.9	14.9	15.3	15.3	15.7
2.3 การไฟฟ้า ก๊าซ และประปา	0.4	0.4	0.3	0.3	0.3
2.4 การก่อสร้าง	4.6	4.8	5.1	5.4	5.6
2.5 การค้าส่ง คำปลีก ซ่อมยานพาหนะและของใช้	13.8	14.0	14.6	15.0	15.4
2.6 โรงแรม และภัตตาคาร	5.9	5.8	6.0	6.2	6.3
2.7 การขนส่ง สถานที่เก็บสินค้า และคมนาคม	3.3	3.1	3.1	3.1	3.1
2.8 การเงินการธนาคาร	0.9	0.9	0.9	0.8	0.9
2.9 การค้าอสังหาริมทรัพย์ ธุรกิจให้เช่า และธุรกิจอื่นๆ	1.5	1.5	1.5	1.5	1.6
2.10 การบริหารราชการแผ่นดิน	3.5	3.5	3.2	2.9	2.8
2.11 การศึกษา	3.0	3.0	3.1	2.9	2.9
2.12 การบริการสุขภาพ และสังคมสงเคราะห์	1.3	1.4	1.5	1.4	1.5
2.13 การบริการชุมชน สังคม และส่วนบุคคล	1.9	1.8	1.9	1.9	2.0
2.14 บริการคนรับใช้	0.8	0.7	0.8	0.7	0.8
2.15 องค์การระหว่างประเทศ	0.0	0.0	0.0	0.0	0.0
2.16 ไม่ทราบ	0.3	0.2	0.0	0.0	0.1

ที่มา : การสำรวจภาวะการทำงานของประชากร สำนักงานสถิติแห่งชาติ กระทรวงเทคโนโลยีสารสนเทศและการสื่อสาร

ตารางที่ 3 จำนวนและร้อยละของผู้มีงานทำ จำแนกตามสถานภาพการทำงาน พ.ศ.2542-2546

สถานภาพการทำงาน	2542	2543	2544	2545	2546
	หน่วย : พันคน				
ยอดรวม	30,663.3	31,292.6	32,104.2	33,060.9	33,841.0
1. นายจ้าง	924.2	998.7	983.7	1,084.7	1,117.9
2. ลูกจ้างรัฐบาล	2,631.1	2,608.0	2,807.8	2,672.6	2,644.1
3. ลูกจ้างเอกชน	9,689.4	10,341.4	11,007.7	11,265.4	12,020.2
4. ทำงานส่วนตัว	9,963.8	9,931.6	10,097.4	10,462.2	10,639.6
5. ทำงานให้ครอบครัว- โดยไม่ได้รับค่าจ้าง	7,454.7	7,299.0	7,172.7	7,544.2	7,371.5
6. การรวมกลุ่ม*	-	-	34.9	31.7	47.8
	หน่วย : ร้อยละ				
ยอดรวม	100.0	100.0	100.0	100.0	100.0
1. นายจ้าง	3.0	3.2	3.1	3.3	3.3
2. ลูกจ้างรัฐบาล	8.6	8.3	8.7	8.1	7.8
3. ลูกจ้างเอกชน	31.6	33.0	34.3	34.1	35.5
4. ทำงานส่วนตัว	32.5	31.7	31.5	31.6	31.4
5. ทำงานให้ครอบครัว- โดยไม่ได้รับค่าจ้าง	24.3	23.3	22.3	22.8	21.8
6. การรวมกลุ่ม	-	-	0.1	0.1	0.1

ที่มา : การสำรวจภาวะการทำงานของประชากร สำนักงานสถิติแห่งชาติ กระทรวงเทคโนโลยีสารสนเทศและการสื่อสาร

ตารางที่ 4 จำนวนและร้อยละของผู้ว่างงาน จำแนกตามประสบการณ์การทำงานและอุตสาหกรรมที่เคยม้า พ.ศ.2542-2546

อุตสาหกรรม	2542	2543	2544	2545	2546
	หน่วย : พันคน				
ยอดรวม	1,370.0	1,193.6	1,123.9	822.8	754.2
1.ไม่เคยทำงานมาก่อน	251.7	256.1	268.0	256.8	244.4
2.เคยทำงานมาก่อน	1,118.3	937.5	856.0	566.0	509.8
2.1 ภาคเกษตรกรรม	529.5	465.5	416.6	219.3	168.8
1) เกษตรกรรม การล่าสัตว์ และการป่าไม้	525.6	462.7	411.0	212.8	163.9
2) การประมง	3.9	2.8	5.6	6.5	5.0
2.2 นอกภาคเกษตรกรรม	588.8	472.0	439.4	346.7	340.9
1) การทำเหมืองแร่และเหมืองหิน	2.7	1.7	1.6	1.0	0.9
2) การผลิต	155.8	139.3	117.0	110.1	101.3
3) การไฟฟ้า ก๊าซ และประปา	1.9	0.6	1.0	0.3	0.6
4) การก่อสร้าง	183.0	133.0	114.9	71.0	73.3
5) การขายส่ง การขายปลีก	102.4	80.8	86.4	71.9	64.4
6) โรงแรม และภัตตาคาร	44.3	30.4	37.0	32.1	32.9
7) การขนส่ง สถานที่เก็บสินค้า และคมนาคม	22.3	20.8	23.8	11.7	15.1
8) การเป็นตัวกลางทางการเงิน	9.5	6.7	6.5	5.3	5.6
9) กิจกรรมด้านอสังหาริมทรัพย์ การให้เช่า	23.7	16.5	12.9	8.6	10.6
10) การบริหารราชการ และการป้องกันประเทศ	9.0	11.3	9.5	10.8	13.3
11) การศึกษา	5.3	4.3	7.4	6.3	5.6
12) งานด้านสุขภาพ และงานสังคมสงเคราะห์	3.1	3.3	5.2	2.8	2.6
13) กิจกรรมด้านบริการชุมชน สังคม	14.6	10.9	8.3	9.2	9.1
14) ลูกจ้างในครัวเรือนส่วนบุคคล	9.6	11.4	6.6	5.1	4.4
15) องค์กรระหว่างประเทศ	-	-	-	-	0.5
16) ไม่ทราบ	1.7	0.8	1.3	0.4	0.7
	หน่วย : ร้อยละ				
ยอดรวม	100.0	100.0	100.0	100.0	100.0
1.ไม่เคยทำงานมาก่อน	18.4	21.5	23.8	31.2	32.4
2.เคยทำงานมาก่อน	81.6	78.5	76.2	68.8	67.6
2.1 ภาคเกษตรกรรม	38.6	39.0	37.1	26.7	22.4
1) เกษตรกรรม การล่าสัตว์ และการป่าไม้	38.4	38.8	36.6	25.9	21.7
2) การประมง	0.3	0.2	0.5	0.8	0.7
2.2 นอกภาคเกษตรกรรม	43.0	39.5	39.1	42.1	45.2
1) การทำเหมืองแร่และเหมืองหิน	0.2	0.1	0.1	0.1	0.1
2) การผลิต	11.4	11.7	10.4	13.4	13.4
3) การไฟฟ้า ก๊าซ และประปา	0.1	0.0	0.1	0.0	0.1
4) การก่อสร้าง	13.4	11.1	10.2	8.6	9.7
5) การขายส่ง การขายปลีก	7.5	6.8	7.7	8.7	8.5
6) โรงแรม และภัตตาคาร	3.2	2.5	3.3	3.9	4.4
7) การขนส่ง สถานที่เก็บสินค้า และคมนาคม	1.6	1.7	2.1	1.4	2.0
8) การเป็นตัวกลางทางการเงิน	0.7	0.6	0.6	0.6	0.7
9) กิจกรรมด้านอสังหาริมทรัพย์ การให้เช่า	1.7	1.4	1.1	1.0	1.4
10) การบริหารราชการ และการป้องกันประเทศ	0.7	1.0	0.8	1.3	1.8
11) การศึกษา	0.4	0.4	0.7	0.8	0.7
12) งานด้านสุขภาพ และงานสังคมสงเคราะห์	0.2	0.3	0.5	0.3	0.3
13) กิจกรรมด้านบริการชุมชน สังคม	1.1	0.9	0.7	1.1	1.2
14) ลูกจ้างในครัวเรือนส่วนบุคคล	0.7	1.0	0.6	0.6	0.6
15) องค์กรระหว่างประเทศ	-	-	-	-	0.1
16) ไม่ทราบ	0.1	0.1	0.1	0.0	0.1

ที่มา : การสำรวจภาวะการทำงานของประชากร สำนักงานสถิติแห่งชาติ กระทรวงมหาดไทย สภาอุตสาหกรรมแห่งประเทศไทย และกรมสำรวจ

คณะผู้จัดทำ

สรุปผลที่สำคัญจากการสำรวจภาวะการทำงานของประชากร พ.ศ. 2546

ที่ปรึกษา

นางจีราวรรณ บุญเพิ่ม

ผู้อำนวยการสำนักสถิติเศรษฐกิจและสังคม

ผู้ร่วมงาน

นายเนรมิต ธนศักดิ์

หัวหน้ากลุ่มสถิติแรงงาน

นายอานนท์ จันทวิช

นักวิชาการสถิติ 7ว

นางสาวพรรณิ พัฒนประดิษฐ์

นักสถิติเศรษฐกิจสังคม 6ว

นางสิวภรณ์ เนตรสาน

นักสถิติเศรษฐกิจสังคม 5

นางสาววิสนิ หนูแดง

นักวิชาการสถิติ 4

