



สำนักงานเลขาธิการสภาผู้แทนราษฎร เอกสารประกอบการพิจารณา



พระราชกำหนด
การให้ความช่วยเหลือทางการเงิน
แก่ผู้ที่ได้รับความเสียหายจากอุทกภัย พ.ศ. ๒๕๕๕
อ.พ. ๑๙/๒๕๕๕ สมัยสามัญนิติบัญญัติ

จัดทำโดย กลุ่มงานบริการวิชาการ สำนักวิชาการ
โทร ๐ ๒๒๔๔ ๒๐๗๐-๒

เรียกดูเอกสารได้ที่
www.parliament.go.th/library

พระราชกำหนด

การให้ความช่วยเหลือทางการเงิน

แก่ผู้ที่ได้รับความเสียหายจากอุทกภัย พ.ศ. ๒๕๕๕

(คณะรัฐมนตรี เป็นผู้เสนอ)

คำนำ

เอกสารประกอบการพิจารณา (อ.พ.) นี้ จัดทำขึ้นในเวลาจำกัด เพื่อให้ทันใช้ประโยชน์ในการพิจารณาร่างพระราชบัญญัติ หรือญัตติ ที่เข้าสู่การประชุมของสภาผู้แทนราษฎร วุฒิสภา และที่ประชุมร่วมกันของรัฐสภา โดยรวบรวมข้อมูล สถิติ ข้อเท็จจริง บทความ ข่าวจากสื่อต่าง ๆ และ/หรือสรุปผลงานวิจัยที่เกี่ยวข้อง เพื่อเป็นข้อมูลเบื้องต้นแก่สมาชิกรัฐสภา และผู้สนใจทั่วไป หากมีข้อผิดพลาดประการใด ขออภัยไว้ ณ ที่นี้ด้วย

อนึ่ง เอกสารประกอบการพิจารณานี้ กลุ่มงานบริการวิชาการ ๑,๒,๓ สำนักวิชาการ เป็นผู้จัดทำ และเผยแพร่ทาง www.parliament.go.th/library ผู้ใดนำข้อความ หรือส่วนหนึ่งส่วนใดในเอกสารนี้ไปลงพิมพ์ในเอกสารอื่น โปรดอ้างอิงที่มากำกับไว้ด้วย

ต้องการรายละเอียดเพิ่มเติมโปรดติดต่อกลุ่มงานบริการวิชาการ สำนักวิชาการ หมายเลขโทรศัพท์ ๐ ๒๒๔๔ ๒๐๗๐ - ๗๒ โทรสาร ๐ ๒๒๔๔ ๒๐๕๘ และ ๐ ๒๒๔๔ ๒๐๕๙

กลุ่มงานบริการวิชาการ

สำนักวิชาการ

สำนักงานเลขาธิการสภาผู้แทนราษฎร

เอกสารประกอบการพิจารณา

สารบัญ

	หน้า
๑. หลักการและเหตุผลแห่งพระราชกำหนดการให้ความช่วยเหลือทางการเงินแก่ผู้ที่ได้รับความเสียหายจากอุทกภัย พ.ศ. ๒๕๕๕ (คณะรัฐมนตรี เป็นผู้เสนอ)	๑
๒. สรุปสาระสำคัญของพระราชกำหนดให้ความช่วยเหลือทางการเงินแก่ผู้ที่ได้รับความเสียหายจากอุทกภัย พ.ศ. ๒๕๕๕ (คณะรัฐมนตรี เป็นผู้เสนอ)	๒
๓. ผลกระทบอุทกภัยปี ๒๕๕๔ ต่อ SMEs	๔
๔. มหาอุทกภัย ๒๕๕๔ ผลกระทบและแนวโน้มการฟื้นตัว จากการสำรวจผู้ประกอบการ	๑๙
๕. มาตรการช่วยเหลือ SMEs ที่ประสบอุทกภัยของหน่วยงานต่าง ๆ	๓๙
๖. ผลการดำเนินการติดตามการช่วยเหลือ ฟื้นฟู เยียวยาผู้ได้รับผลกระทบจากสถานการณ์อุทกภัย	๗๒
๗. รายงานหนี้สาธารณะคงค้าง ณ วันที่ ๓๐ พฤศจิกายน ๒๕๕๔	๗๔

ผู้รับผิดชอบ

นางวิจิตรา วัชรภรณ์

นางสาวเยาวนิจ สุนานนท์

ผู้อำนวยการสำนักวิชาการ

วิทยาการเชี่ยวชาญ

บังคับบัญชาข้าราชการกลุ่มงานบริการวิชาการ ๒

ผู้จัดทำและรับผิดชอบ

นายณัฐพงศ์ พันธุ์ไชย

นายทศนารถ เมฆประยูร

นางสาวอุไร ธรรมเพชร

นางสาวสุนันท์ เจสละ

วิทยาการปฏิบัติการ

นิติกรปฏิบัติการ

เจ้าพนักงานธุรการชำนาญงาน

เจ้าพนักงานบันทึกข้อมูลปฏิบัติงาน

มกราคม ๒๕๕๕

หลักการและเหตุผลแห่ง

พระราชกำหนดการให้ความช่วยเหลือทางการเงินแก่ผู้ที่ได้รับความเสียหายจากอุทกภัย พ.ศ. ๒๕๕๕

(คณะรัฐมนตรี เป็นผู้เสนอ)

หลักการ

ให้มีกฎหมายว่าด้วยการให้ความช่วยเหลือทางการเงินแก่ผู้ที่ได้รับความเสียหายจากอุทกภัย

เหตุผล

เนื่องจากในปี พ.ศ. ๒๕๕๔ ได้เกิดวิกฤตการณ์อุทกภัยอย่างร้ายแรงในหลายพื้นที่ของประเทศไทย ซึ่งก่อให้เกิดความเสียหายต่อเศรษฐกิจและสังคมอย่างรุนแรง รัฐบาลมีความจำเป็นอย่างเร่งด่วนที่จะต้องบูรณะ และฟื้นฟูประเทศ เยียวยาความเสียหายให้แก่ประชาชน รวมทั้งดำเนินการวางระบบการบริหารจัดการน้ำและสร้างอนาคตประเทศ โดยการจัดให้มีการลงทุนในโครงสร้างสาธารณูปโภคพื้นฐานที่จำเป็น นอกจากนี้ ผลจากการเกิดความเสียหายนั้นยังทำให้ระบบเศรษฐกิจของประเทศไทยโดยรวมเริ่มถดถอยและอยู่ในภาวะที่มีความเสี่ยงต่อความเชื่อมั่นของสาธารณะจึงจำเป็นต้องมีมาตรการฟื้นฟูประเทศ ทั้งการแก้ไขเยียวยาความเสียหาย การป้องกันภัยพิบัติที่ใกล้จะถึงและการสร้างความเชื่อมั่นในการประกอบอาชีพของประชาชนและผู้ลงทุน ซึ่งการดำเนินการตามมาตรการดังกล่าวจะต้องใช้จ่ายเงินเป็นจำนวนมากและต้องดำเนินการอย่างเร่งด่วนหลายแนวทาง และในช่วงระยะเวลาที่ผ่านมาได้มีการดำเนินการแก้ไขปัญหาเพื่อเยียวยาสภาพความเป็นอยู่ สถานประกอบการ การประกอบธุรกิจกิจการ และทรัพย์สินต่าง ๆ ให้กลับคืนสู่สภาพหรือภาวะปกติดั้งเดิม แต่โดยที่ประชาชนและผู้ประกอบการวิสาหกิจขนาดกลางและขนาดย่อมที่ประสบอุทกภัยมีจำนวนมาก และมีความจำเป็นต้องได้รับความช่วยเหลือทางการเงินเป็นพิเศษ สมควรกำหนดให้มีการให้ความช่วยเหลือทางการเงินแก่บุคคลดังกล่าวเป็นการเฉพาะโดยให้ธนาคารแห่งประเทศไทยมีอำนาจในการให้กู้ยืมเงินแก่สถาบันการเงินเป็นการเฉพาะคราว เพื่อให้สถาบันการเงินนำไปใช้ในการให้กู้ยืมเงินแก่ผู้ที่ได้รับความเสียหายจากอุทกภัยต่อไปในอัตราดอกเบี้ยต่ำ อันเป็นการให้ความช่วยเหลือด้านการเงินที่ก่อให้เกิดประสิทธิภาพและประสิทธิผลในกรฟื้นฟูเศรษฐกิจของประเทศและสร้างเสถียรภาพให้แก่เศรษฐกิจโดยรวม หากการดำเนินการดังกล่าวล่าช้า ความเสียหายทางเศรษฐกิจอาจจะเพิ่มมากขึ้นจนกระทบต่อเศรษฐกิจของประเทศอย่างรุนแรง และโดยที่เป็นกรณีฉุกเฉินที่มีความจำเป็นรีบด่วนอันมิอาจจะหลีกเลี่ยงได้ เพื่อประโยชน์ในอันที่จะรักษาความมั่นคงในทางเศรษฐกิจของประเทศจึงจำเป็นต้องตราพระราชกำหนดนี้

สรุปสาระสำคัญ

พระราชกำหนดการให้ความช่วยเหลือทางการเงินแก่ผู้ได้รับความเสียหายจากอุทกภัย พ.ศ. ๒๕๕๕
(คณะรัฐมนตรี เป็นผู้เสนอ)

๑. วันใช้บังคับ

พระราชกำหนดนี้ให้ใช้บังคับตั้งแต่วันถัดจากวันประกาศในราชกิจจานุเบกษาเป็นต้นไป

๒. บทนิยาม

“อุทกภัย” หมายความว่า อุทกภัยที่เกิดขึ้นในปี พ.ศ. ๒๕๕๕ และในเขตพื้นที่ที่มีการประกาศเป็นพื้นที่ประสบภัยพิบัติกรณีฉุกเฉินตามระเบียบกระทรวงการคลังเกี่ยวกับเงินอุดหนุนราชการเพื่อช่วยเหลือผู้ประสบภัยพิบัติกรณีฉุกเฉิน

“สถาบันการเงิน” หมายความว่า ธนาคารพาณิชย์ตามกฎหมายว่าด้วยธุรกิจสถาบันการเงินและธนาคารที่มีกฎหมายเฉพาะจัดตั้งขึ้น

๓. จำนวนเงินที่ให้ความช่วยเหลือ

การให้ความช่วยเหลือทางการเงินแก่ผู้ได้รับความเสียหายจากอุทกภัยตามพระราชกำหนดนี้มีวงเงินจำนวนไม่เกินสามแสนล้านบาท โดยให้ธนาคารแห่งประเทศไทยและสถาบันการเงินร่วมกันดำเนินการดังกล่าว (มาตรา ๔)

๔. การให้กู้ยืมเงินของธนาคารแห่งประเทศไทย

นอกจากการให้กู้ยืมเงินตามที่กำหนดไว้ในกฎหมายว่าด้วยธนาคารแห่งประเทศไทย ให้ยกเว้นบทบัญญัติที่ห้ามมิให้ธนาคารแห่งประเทศไทยให้กู้ยืมเงินในกรณีอื่นนอกจากที่บัญญัติไว้ในพระราชบัญญัติธนาคารแห่งประเทศไทย พุทธศักราช ๒๔๘๕ มาใช้บังคับกับการให้กู้ยืมเงินของธนาคารแห่งประเทศไทยตามพระราชกำหนดนี้ เพื่อให้ธนาคารแห่งประเทศไทยมีอำนาจในการจัดสรรวงเงินกู้ยืมเงินให้แก่สถาบันการเงินเป็นการเฉพาะคราว เพื่อให้สถาบันการเงินนำไปใช้ในการให้กู้ยืมเงินแก่ผู้ได้รับความเสียหายจากอุทกภัย ทั้งนี้เป็นไปตามหลักเกณฑ์และเงื่อนไขที่ธนาคารแห่งประเทศไทยประกาศกำหนด โดยคิดอัตราดอกเบี้ยเท่ากับร้อยละศูนย์จุดศูนย์หนึ่งต่อปี การให้กู้ยืมเงินแก่สถาบันการเงินดังกล่าว นอกจากจะทำสัญญากู้ยืมแล้ว ธนาคารแห่งประเทศไทยอาจให้กู้ยืมโดยการรับซื้อตั๋วสัญญาใช้เงินที่สถาบันการเงินผู้กู้เป็นผู้ออกก็ได้ (มาตรา ๕ และมาตรา ๑๑)

๕. บุคคลผู้ได้รับความช่วยเหลือ

เงินที่สถาบันการเงินได้รับจัดสรร ต้องนำไปใช้ในการให้กู้ยืมแก่ผู้ที่มีความเสียหายจากอุทกภัย ดังต่อไปนี้ ทั้งนี้ ตามที่ธนาคารแห่งประเทศไทยประกาศกำหนด (มาตรา ๖)

(๑) บุคคลธรรมดาที่มีภูมิลำเนา ที่อยู่อาศัย สถานที่ทำงาน สถานที่ประกอบอาชีพหรือสถานประกอบการ หรือการค้าของตนอยู่ในเขตพื้นที่อุทกภัย

(๒) ผู้ประกอบวิสาหกิจขนาดกลางและขนาดย่อมที่อยู่ในเขตพื้นที่อุทกภัย

๖. หลักเกณฑ์การให้กู้ยืมเงิน

การให้กู้ยืมเงินแก่ผู้ที่มีความเสียหายจากอุทกภัย สถาบันการเงินต้องดำเนินการตามหลักเกณฑ์ ดังต่อไปนี้ (มาตรา ๗)

(๑) วงเงินที่ให้กู้ยืมต้องเป็นเงินในส่วนที่ธนาคารแห่งประเทศไทยให้กู้ยืมเงินแก่สถาบันการเงินในสัดส่วน ไม่เกินร้อยละเจ็ดสิบของวงเงินดังกล่าว และสถาบันการเงินออกเงินสมทบในส่วนที่เหลือจนเต็มวงเงินที่ให้กู้ยืม

(๒) สถาบันการเงินต้องคิดอัตราดอกเบี้ยในการให้กู้ยืมเงินตาม (๑) ไม่เกินร้อยละสามต่อปี

๗. การกำหนดจำนวนเงินให้แก่สถาบันการเงิน

ให้ธนาคารแห่งประเทศไทยพิจารณากำหนดจำนวนวงเงินที่จะจัดสรรให้แก่สถาบันการเงินแต่ละแห่ง ในการกู้ยืมเงิน โดยสถาบันการเงินที่ได้รับการจัดสรรเงิน ให้ยื่นคำขอกู้ยืมเงินต่อธนาคารแห่งประเทศไทยภายใน วันที่ ๓๑ ธันวาคม พ.ศ. ๒๕๕๖ (มาตรา ๘)

๘. การชำระคืนต้นเงินกู้ยืม

ในกรณีที่สถาบันการเงินได้รับชำระคืนต้นเงินกู้จากผู้ที่มีความเสียหายจากอุทกภัย ให้ดำเนินการ ส่งคืนต้นเงินกู้แก่ธนาคารแห่งประเทศไทยและสถาบันการเงินต้องชำระคืนเงินที่ได้กู้ยืมตามพระราชกำหนดนี้ ภายในเวลาห้าปีนับแต่ได้รับเงินกู้จากธนาคารแห่งประเทศไทยแต่ต้องไม่เกินวันที่ ๓๑ ธันวาคม พ.ศ. ๒๕๖๑ (มาตรา ๙)

๙. การยื่นคำขอกู้ยืมเงินและชำระคืนเงินกู้

การยื่นคำขอกู้ยืมเงิน และการชำระคืนเงินกู้ ให้เป็นไปตามหลักเกณฑ์และวิธีการที่ธนาคาร แห่งประเทศไทยประกาศกำหนด (มาตรา ๑๐)

๑๐. ผู้รักษาการตามพระราชกำหนด

รัฐมนตรีว่าการกระทรวงการคลังรักษาการตามพระราชกำหนดนี้ (มาตรา ๑๒)

ผลกระทบอุทกภัยปี 2554 ต่อ SMEs¹

1. สถานการณ์อุทกภัยปี 2554

1.1 สาเหตุ ลำดับเหตุการณ์/สถานการณ์การท่วม

สถานการณ์อุทกภัยในปี 2554 นับเป็นเหตุการณ์ภัยพิบัติทางธรรมชาติร้ายแรงที่สุดครั้งหนึ่งของไทยในรอบ 50 ปี อันเป็นผลมาจากอิทธิพลของปรากฏการณ์ลานีญา ทำให้ประเทศไทยในปีนี้มีปริมาณน้ำฝนมากและฝนมาเร็วกว่าปกติ โดยพายุหลายระลอกที่พัดเข้ามายังภูมิภาคนี้ตั้งแต่พายุโซนร้อนไหหม่า (ปลายเดือนมิถุนายน) พายุนกเตน (ปลายเดือนกรกฎาคม) และพายุแนลแก (ต้นเดือนตุลาคม) ได้ก่อให้เกิดฝนตกหนักในพื้นที่ภาคเหนือและตะวันออกเฉียงเหนือของไทย ส่งผลให้เกิดอุทกภัยในพื้นที่เกือบทั่วประเทศ โดยเฉพาะภาคเหนือ ตะวันออกเฉียงเหนือ และภาคกลาง ประกอบกับปริมาณน้ำในเขื่อนสิริกิติ์และเขื่อนแควน้อยบำรุงแดน รวมทั้งเขื่อนที่สำคัญอื่นๆ ในพื้นที่ภาคเหนือมีปริมาณน้ำมาก และต่อมาได้เกิดฝนตกหนักตามมาอีกหลายครั้ง ทำให้เกิดน้ำไหลลงเขื่อนเป็นจำนวนมาก เกิดน้ำล้นเขื่อนในระหว่างเดือนกันยายน - ตุลาคม ซึ่งเป็นช่วงที่ปริมาณน้ำในลุ่มน้ำเจ้าพระยาตอนล่างมีปริมาณน้ำมาก จากทั้งสองสาเหตุส่งผลให้ปริมาณน้ำในลำน้ำต่างๆเพิ่มสูงขึ้น โดยเฉพาะในเขตภาคเหนือบริเวณจังหวัดเชียงราย พะเยา น่าน แพร่ อุดรดิตต์ ดาก สุโขทัย เพชรบูรณ์ พิษณุโลก พิจิตร และนครสวรรค์ รวมถึงในเขตภาคตะวันออกเฉียงเหนือตอนบน ได้แก่ จังหวัดเลย บึงกาฬ หนองคาย นครพนม อุดรธานี และหนองบัวลำภู

จากสาเหตุดังกล่าวได้ส่งผลให้เกิดอุทกภัยในพื้นที่ภาคเหนือ ภาคตะวันออกเฉียงเหนือ ภาคตะวันออกของภาค ตะวันออกเฉียงเหนือ ภาคกลาง และกรุงเทพมหานคร ในช่วงเดือนกันยายน - พฤศจิกายน ก่อให้เกิดความเสียหายอย่างหนักทั้งชีวิตและทรัพย์สิน จนกระทั่งสถานการณ์เริ่มคลี่คลายลงในช่วงปลายเดือนพฤศจิกายนต่อเนื่องถึงต้นเดือนธันวาคม

นอกจากนี้ในช่วงปลายเดือนพฤศจิกายน ประเทศไทยยังได้รับอิทธิพลของมรสุมตะวันออกเฉียงเหนือกำลังแรงพัดปกคลุมอ่าวไทย และภาคใต้ ทำให้เกิดฝนตกหนักในพื้นที่ภาคใต้ และต่อมาทำให้บางพื้นที่ประสบอุทกภัยและได้ประกาศเป็นพื้นที่ประสบภัยพิบัติกรณีฉุกเฉินอุทกภัยในพื้นที่ภาคใต้อีกด้วย

1.2 สถานการณ์ปัจจุบัน พื้นที่ฟื้นฟู และ พื้นที่ประสบภัย

จากสถานการณ์อุทกภัย ตั้งแต่วันที่ 25 กรกฎาคม จนถึงพฤศจิกายน มีพื้นที่ที่ได้รับผลกระทบและประกาศเป็นพื้นที่ประสบภัยพิบัติกรณีฉุกเฉินอุทกภัย รวมทั้งสิ้น 65 จังหวัด ทั้งนี้ ณ ปัจจุบันมีจังหวัดที่สถานการณ์คลี่คลายแล้วอยู่ระหว่างฟื้นฟู 50 จังหวัด คริวเรือนได้รับความเดือดร้อน 4,039,459 คริวเรือน คิดเป็นจำนวนประชากร 13,425,869 คน บ้านเรือนเสียหายทั้งสิ้น 2,329 หลัง เสียหายบางส่วน 96,833 หลัง พื้นที่การเกษตรได้รับความเสียหาย 11.20 ล้านไร่ ถนน 13,961 สาย ท่อระบายน้ำ 777 แห่ง ฝาย 982 แห่ง ทำนบ 142 แห่ง สะพาน/คอสะพาน 724 แห่ง บ่อปลา/บ่อกุ้ง/หอย 231,919 ไร่ ปศุสัตว์ 13.41 ล้านตัว มีผู้เสียชีวิต 652 ราย และสูญหาย 3 คน

ส่วนสถานการณ์อุทกภัยในภาคใต้ จากอิทธิพลของมรสุมตะวันออกเฉียงเหนือกำลังแรงพัดปกคลุมอ่าวไทย และภาคใต้ มีพื้นที่ประสบอุทกภัยและประกาศเป็นพื้นที่ประสบภัยพิบัติกรณีฉุกเฉินอุทกภัย 8 จังหวัด 61 อำเภอ 319 ตำบล 1,798 หมู่บ้าน ราษฎรได้รับความเดือดร้อน 134,853 คริวเรือน 437,312 คน ได้แก่ จังหวัดพัทลุง ตรัง สุราษฎร์ธานี นครศรีธรรมราช นราธิวาส สงขลา ยะลา และจังหวัดปัตตานี มีผู้เสียชีวิต 9 ราย (จ.พัทลุง 2 ราย จ.สงขลา 2 ราย จ.ยะลา 2 ราย จ.นราธิวาส 3 ราย)

¹ ที่มา : ผลกระทบอุทกภัยปี 2554 ต่อ SMEs. รัชพล เตชะพงศกิต. เจ้าหน้าที่ปฏิบัติการระดับสูง 1. ส่วนวิจัยและวิเคราะห์เดือนภัย สำนักข้อมูลและวิจัย. สำนักงานส่งเสริมวิสาหกิจขนาดกลางและขนาดย่อม.

ตารางที่ 1 พื้นที่ที่ได้รับผลกระทบรวม 65 จังหวัด

1. เชียงราย	14. กำแพงเพชร	27. นนทบุรี	40. สุรินทร์	53. ระยอง
2. เชียงใหม่	15. นครสวรรค์	28. เลย	41. ร้อยเอ็ด	54. จันทบุรี
3. แพร่	16. อุทัยธานี	29. อุดรธานี	42. มหาสารคาม	55. ตราด
4. น่าน	17. ชัยนาท	30. หนองคาย	43. บุรีรัมย์	56. ประจวบคีรีขันธ์
5. แม่ฮ่องสอน	18. สิงห์บุรี	31. หนองบัวลำภู	44. ศรีสะเกษ	57. สุราษฎร์ธานี
6. ลำปาง	19. อ่างทอง	32. บึงกาฬ	45. อุบลราชธานี	58. ระนอง
7. ลำพูน	20. พระนครศรีอยุธยา	33. นครพนม	46. ชัยภูมิ	59. พังงา
8. อุดรดิตถ์	21. ลพบุรี	34. อำนาจเจริญ	47. นครราชสีมา	60. ภูเก็ต
9. สุโขทัย	22. สระบุรี	35. มุกดาหาร	48. นครนายก	61. ตรัง
10. พิษณุโลก	23. สุพรรณบุรี	36. สกลนคร	49. สระแก้ว	62. สตูล
11. พิจิตร	24. ราชบุรี	37. ยโสธร	50. ปราจีนบุรี	63. สมุทรสาคร
12. เพชรบูรณ์	25. นครปฐม	38. ขอนแก่น	51. ฉะเชิงเทรา	64. สมุทรปราการ
13. ตาก	26. ปทุมธานี	39. กาฬสินธุ์	52. ชลบุรี	65. กรุงเทพมหานคร

ที่มา: กรมป้องกันและบรรเทาสาธารณภัย กระทรวงมหาดไทย

ตารางที่ 2 พื้นที่ที่สถานการณ์คลี่คลายแล้วอยู่ระหว่างฟื้นฟู 50 จังหวัด (ข้อมูล ณ วันที่ 2 ธันวาคม 2554)

1. เชียงราย	11. เพชรบูรณ์	21. สุรินทร์	31. จันทบุรี	41. บุรีรัมย์
2. เชียงใหม่	12. พิจิตร	22. มหาสารคาม	32. สตูล	42. ราชบุรี
3. แพร่	13. อุทัยธานี	23. ขอนแก่น	33. ตรัง	43. กำแพงเพชร
4. น่าน	14. อุดรธานี	24. สกลนคร	34. สุราษฎร์ธานี	44. ตาก
5. แม่ฮ่องสอน	15. ชัยภูมิ	25. ระยอง	35. ตราด	45. สิงห์บุรี
6. ลำปาง	16. หนองคาย	26. ชลบุรี	36. สระแก้ว	46. ปราจีนบุรี
7. ลำพูน	17. หนองบัวลำภู	27. ประจวบคีรีขันธ์	37. ยโสธร	47. ศรีสะเกษ
8. อุดรดิตถ์	18. บึงกาฬ	28. ระนอง	38. อำนาจเจริญ	48. กาฬสินธุ์
9. สุโขทัย	19. นครพนม	29. พังงา	39. เลย	49. อุบลราชธานี
10. พิษณุโลก	20. มุกดาหาร	30. ภูเก็ต	40. นครราชสีมา	50. ร้อยเอ็ด

ที่มา: กรมป้องกันและบรรเทาสาธารณภัย กระทรวงมหาดไทย

ตารางที่ 3 พื้นที่ที่ได้รับผลกระทบจากอุทกภัยในภาคใต้ 8 จังหวัด

1. พัทลุง	3. สุราษฎร์ธานี	5. นราธิวาส	7. ยะลา
2. ตรัง	4. นครศรีธรรมราช	6. สงขลา	8. ปัตตานี

ที่มา: กรมป้องกันและบรรเทาสาธารณภัย กระทรวงมหาดไทย

(รายละเอียดของสถานการณ์ในแต่ละจังหวัดปรากฏตามภาคผนวกข้างท้าย)

ในปัจจุบันยังมีพื้นที่ที่ได้ส่งผลกระทบใน 2 พื้นที่ คือ ประเทศไทยตอนบน 15 จังหวัด และภาคใต้ 8 จังหวัด รวม 23 จังหวัด 104 อำเภอ 773 ตำบล 4,898 หมู่บ้าน ราษฎรได้รับความเดือดร้อน 1,800,043ครัวเรือน 4,827,958 คน สำหรับประเทศไทยตอนบน 15 จังหวัด ได้แก่ จังหวัดนครสวรรค์ ชัยนาท อ่างทอง พระนครศรีอยุธยา ลพบุรี สระบุรี สุพรรณบุรี นครปฐม ปทุมธานี นนทบุรี สมุทรสาคร สมุทรปราการ นครนายก ฉะเชิงเทรา และกรุงเทพมหานคร

1. **จังหวัดนครสวรรค์** น้ำจากแม่น้ำน่าน และแม่น้ำยมเอ่อล้นเข้าท่วมในพื้นที่ 15 อำเภอ 123 ตำบล 1,267 หมู่บ้าน 9 เทศบาล ราษฎรได้รับความเดือดร้อน 111,952 ครัวเรือน 352,752 คน พื้นที่การเกษตร คาดว่าได้รับความเสียหาย 903,400 ไร่ ประมง 9,637 บ่อ ถนน 320 แห่ง ฝาย 4 แห่ง ท่อระบาย 68 แห่ง สะพาน 4 แห่ง คันคลอง 36 แห่ง ปัจจุบันยังคงมีน้ำท่วมขังในพื้นที่ 5 อำเภอ 26 ตำบล 141 หมู่บ้าน 8 ชุมชน ราษฎรได้รับความเดือดร้อนประมาณ 17,088 ครัวเรือน 47,990 คน มีผู้เสียชีวิต 72 ราย

2. **จังหวัดชัยนาท** น้ำจากแม่น้ำป่าสัก-ชัยนาท เอ่อล้นตลิ่งเข้าท่วมบ้านเรือนราษฎรและพื้นที่ การเกษตร 8 อำเภอ 49 ตำบล 373 หมู่บ้าน 1 เทศบาลเมือง 10 ชุมชน ราษฎรได้รับความเดือดร้อน 28,739 ครัวเรือน 91,501 คน พื้นที่การเกษตรคาดว่าได้รับความเสียหาย 151,291 ไร่ ประมง 1,077 ไร่ ปศุสัตว์ 447,144 ตัว ที่พักอาศัย 26,583 หลัง วัด 69 แห่ง โรงเรียน 45 แห่ง ถนน 485 สาย มีผู้เสียชีวิต 23 ราย ปัจจุบันยังคงมีน้ำท่วมขัง 3 อำเภอ 22 ตำบล 132 หมู่บ้าน

3. **จังหวัดอ่างทอง** น้ำจากแม่น้ำเจ้าพระยาได้เอ่อล้นตลิ่งเข้าท่วมในพื้นที่ 7 อำเภอ 73 ตำบล 484 หมู่บ้าน ราษฎรได้รับความเดือดร้อน 39,912 ครัวเรือน 117,336 คน มีผู้อพยพ 3,832 คน พื้นที่การเกษตร 127,925 ไร่ บ่อปลา 510 บ่อ โรงเรียน 128 แห่ง วัด 161 แห่ง ถนน 111 สาย สถานที่ราชการ 74 แห่ง มี ผู้เสียชีวิต 16 ราย ปัจจุบันยังคงมีสถานการณ์ 5 อำเภอ 61 ตำบล 429 หมู่บ้าน

4. **จังหวัดพระนครศรีอยุธยา** น้ำจากแม่น้ำเจ้าพระยามีระดับสูงขึ้นล้นตลิ่งเข้าท่วมในพื้นที่ 16 อำเภอ 194 ตำบล 1,378 หมู่บ้าน ราษฎรได้รับความเดือดร้อน 271,718 ครัวเรือน 798,830 คน พื้นที่ การเกษตรได้รับความเสียหาย 353,455 ไร่ มีผู้เสียชีวิต 139 ราย ปัจจุบันยังคงมีน้ำท่วมขัง 15 อำเภอ 186 ตำบล 1,316 หมู่บ้าน

5. **จังหวัดลพบุรี** เกิดน้ำท่วมฉับพลัน และน้ำล้นตลิ่งในพื้นที่ 11 อำเภอ 124 ตำบล 1,097 หมู่บ้าน ราษฎรได้รับความเดือดร้อน 74,509 ครัวเรือน 203,525 คน พื้นที่การเกษตรได้รับความเสียหาย 498,746 ไร่ ปศุสัตว์ 22,869 ตัว สัตว์ปีก 569,598 ตัว บ่อปลา 387 บ่อ ถนน 402 สาย สะพาน 11 แห่ง วัด 146 แห่ง โรงเรียน 2 แห่ง สถานที่ราชการ 35 แห่ง มีผู้เสียชีวิต 42 ราย ปัจจุบันยังคงมีน้ำท่วมขัง 3 อำเภอ 57 ตำบล 122 หมู่บ้าน

6. **จังหวัดสระบุรี** ได้เกิดน้ำป่าไหลหลากและน้ำเอ่อท่วมในพื้นที่ 13 อำเภอ 112 ตำบล 1,028 หมู่บ้าน ราษฎรได้รับความเดือดร้อน 53,844 ครัวเรือน 156,269 คน บ้านเรือนเสียหายทั้งหลัง 3 หลัง เสียหายบางส่วน 30,997 หลัง โรงงาน 7 แห่ง วัด 150 แห่ง สถานศึกษา 41 แห่ง ถนน 108 สาย ฝาย 3 แห่ง สะพาน 32 แห่ง พื้นที่การเกษตรเสียหาย 119,233 ไร่ ปศุสัตว์ 32,815 ตัว มีผู้เสียชีวิต 15 ราย ปัจจุบันยังคง มีสถานการณ์ 2 อำเภอ 7 ตำบล 33 หมู่บ้าน ราษฎรได้รับความเดือดร้อน 1,406 ครัวเรือน 4,775 คน

7. **จังหวัดสุพรรณบุรี** น้ำเอ่อล้นเข้าท่วมในพื้นที่ 9 อำเภอ 101 ตำบล 757 หมู่บ้าน ราษฎรได้รับ ความเดือดร้อน 57,900 ครัวเรือน 191,033 คน ถนน 235 สาย วัด 137 แห่ง สะพาน 17 แห่ง โรงเรียน 59 แห่ง สถานที่ราชการ 6 แห่ง พนังกันน้ำ 10 แห่ง พื้นที่การเกษตรคาดว่าจะได้รับความเสียหาย 1,079,510 ไร่ ปศุสัตว์ 886 ตัว ประมง 2,606.25 ไร่ มีผู้เสียชีวิต 32 ราย ปัจจุบันยังคงมีสถานการณ์ 2 อำเภอ 26 ตำบล 205 หมู่บ้าน ราษฎรได้รับความเดือดร้อน 15,461 ครัวเรือน 38,825 คน

8. **จังหวัดนครปฐม** น้ำในแม่น้ำท่าจีนมีปริมาณมากประกอบกับฝนตกหนักในพื้นที่ ทำให้น้ำในแม่น้ำ เอ่อล้นตลิ่งเข้าท่วมพื้นที่ลุ่มต่ำ 7 อำเภอ 99 ตำบล 869 หมู่บ้าน ราษฎรได้รับความเดือดร้อน 67,604

ครัวเรือน 205,846 คน บ้านเรือนเสียหายบางส่วน 23,702 หลัง พื้นที่การเกษตรได้รับความเสียหาย 168,545 ไร่ ปอปลา/กุ้ง 1,557 บ่อ ปศุสัตว์ 120 ตัว ถนน 551 สาย สะพาน 41 แห่ง วัด 72 แห่ง โรงเรียน 18 แห่ง โรงงาน 304 แห่ง สถานที่ราชการ 31 แห่ง มีผู้เสียชีวิต 20 ราย

9. **จังหวัดปทุมธานี** น้ำเอ่อล้นเข้าท่วมในพื้นที่ 7 อำเภอ 60 ตำบล 522 หมู่บ้าน ราษฎรได้รับความเดือดร้อน 307,560 ครัวเรือน 749,349 คน มีผู้เสียชีวิต 14 ราย

10. **จังหวัดนนทบุรี** น้ำเอ่อล้นเข้าท่วมในพื้นที่ 6 อำเภอ 64 ตำบล 11 เทศบาล 32 ชุมชน 361 หมู่บ้าน ราษฎรได้รับความเดือดร้อน 292,072 ครัวเรือน 623,789 คน มีผู้เสียชีวิต 7 ราย

11. **จังหวัดสมุทรสาคร** มีพื้นที่ประสบภัย 3 อำเภอ 29 ตำบล 8 เทศบาล ราษฎรได้รับความเดือดร้อน 64,942 ครัวเรือน 191,826 คน (อำเภอบ้านแพ้ว อำเภอเมืองสมุทรสาคร และอำเภอกะทู้แม่แบบ)

12. **จังหวัดสมุทรปราการ** พื้นที่ประสบภัย 4 อำเภอ 17 ตำบล 81 หมู่บ้าน ราษฎรได้รับความเดือดร้อน 7,489 ครัวเรือน 19,706 คน (อำเภอบางเสาธง อำเภอบางป่อ อำเภอพระประแดง และอำเภอบางพลี)

13. **กรุงเทพมหานคร** ประกาศเป็นพื้นที่ประสบภัยพิบัติกรณีฉุกเฉินจำนวน 36 เขต ได้แก่ เขตหนองจอก ลาดกระบัง คลองสามวา มีนบุรี ทวีวัฒนา บางแค บางเขน สายไหม หนองแขม จตุจักร ดลิ่งชัน ดอนเมือง หลักสี่ ลาดพร้าว วังทองหลาง ภาษีเจริญ คันนายาว ยานนาวา ราษฎร์บูรณะ คลองเตย บางกอกน้อย บางซื่อ บางพลัด บางคอแหลม ดุสิต สาทร ธนบุรี ดินแดง บางกอกใหญ่ คลองสาน พระนคร เขตสัมพันธวงศ์ เขตห้วยขวาง เขตบางขุนเทียน เขตบางบอน และเขตบึงกุ่ม ราษฎรได้รับความเดือดร้อน 621,355 ครัวเรือน 1,766,931 คน พื้นที่การเกษตรที่คาดว่าจะได้รับความเสียหาย 33,662.58 ไร่

14. **จังหวัดฉะเชิงเทรา** น้ำเอ่อล้น น้ำป่าไหลหลาก และน้ำท่วมฉับพลันในพื้นที่ 11 อำเภอ 82 ตำบล 804 หมู่บ้าน 9 ชุมชน ราษฎรได้รับความเดือดร้อน 48,762 ครัวเรือน 146,286 คน เสียชีวิต 6 ราย ปัจจุบันยังคงมีสถานการณ์ในพื้นที่อำเภอบางน้ำเปรี้ยว 8 ตำบล 78 หมู่บ้าน ได้แก่ ตำบลโยธะกา (หมู่ที่ 1-3,6,9-12) ดอนเกาะกา (หมู่ที่ 1-14) ดอนฉิมพลี (หมู่ที่ 1-19) บึงน้ำรักษ์ (หมู่ที่ 1-15) บางขนาก (หมู่ที่ 1,2,10) บางน้ำเปรี้ยว (หมู่ที่ 7-13,16) ศาลาแดง (หมู่ที่ 9-11) และตำบลสิงโตทอง (หมู่ที่ 1-8)

15. **จังหวัดนครนายก** ได้เกิดฝนตกหนักต่อเนื่อง ทำให้เกิดน้ำป่าไหลหลากเข้าท่วมและน้ำท่วมขังในพื้นที่ 4 อำเภอ 40 ตำบล 379 หมู่บ้าน ราษฎรได้รับความเดือดร้อน 33,256 ครัวเรือน 80,096 คน มีผู้เสียชีวิต 2 ราย ปัจจุบันยังคงมีสถานการณ์ 3 อำเภอ 33 ตำบล 340 หมู่บ้าน

สถานการณ์อุทกภัยในภาคใต้

สถานการณ์อุทกภัยในภาคใต้ เกิดขึ้นตั้งแต่วันที่ 21 พฤศจิกายน 2554 จนถึงปัจจุบัน จากอิทธิพลของมรสุมตะวันออกเฉียงเหนือกำลังแรงพัดปกคลุมอ่าวไทย และภาคใต้ มีพื้นที่ได้รับผลกระทบและประกาศเป็นพื้นที่ประสบภัยพิบัติกรณีฉุกเฉิน (อุทกภัย) 6 จังหวัด 42 อำเภอ 228 ตำบล 1,421 หมู่บ้าน ราษฎรได้รับความเดือดร้อน 100,233 ครัวเรือน 334,361 คน ได้แก่ จังหวัดพัทลุง ตรัง นครศรีธรรมราช สงขลา ยะลา และจังหวัดปัตตานี มีผู้เสียชีวิต 9 ราย (จ.พัทลุง 2 ราย จ.สงขลา 2 ราย จ.ยะลา 2 ราย จ.นราธิวาส 3 ราย) ปัจจุบันมีจังหวัดที่สถานการณ์คลี่คลายแล้วอยู่ระหว่างฟื้นฟู 2 จังหวัด คือ จังหวัดนราธิวาส และจังหวัดสุราษฎร์ธานี สรุปได้ดังนี้

1. **จังหวัดพัทลุง** ฝนตกหนักต่อเนื่องปริมาณฝนวัดได้ ที่อำเภอป่าบอน 170.0 มม. อำเภอปากพะยูน 170.0 มม. ทำให้เกิดน้ำป่าไหลหลากในพื้นที่ 11 อำเภอ 59 ตำบล 615 หมู่บ้าน ราษฎรได้รับความเดือดร้อน 48,249 ครัวเรือน 154,964 คน เสียชีวิต 2 ราย (อ.ปากพะยูน 2) บ้านเรือนเสียหายบางส่วน 470 หลัง ถนน 254 สาย สะพาน/คอสะพาน 37 แห่ง ผาย 15 แห่ง วัด 1 แห่ง สถานที่ราชการ 1 แห่ง ปัจจุบันยังคงมีสถานการณ์ 5 อำเภอ 38 ตำบล 176 หมู่บ้าน

2. จังหวัดตรัง เมื่อวันที่ 22-24 พฤศจิกายน 2554 ฝนตกหนักต่อเนื่อง ทำให้เกิดน้ำป่าไหลหลากในพื้นที่ อำเภอเมืองตรัง 3 ตำบล 6 หมู่บ้าน ได้แก่ ตำบลน้ำผุด (หมู่ที่ 2,3,7) โคกหล่อ (หมู่ที่ 6) และตำบลนาโยงใต้ (หมู่ที่ 1, 7)

3. จังหวัดนครศรีธรรมราช เกิดฝนตกหนักต่อเนื่องทำให้เกิดน้ำป่าไหลหลากและดินโคลนถล่มในพื้นที่ 5 อำเภอ 22 ตำบล 142 หมู่บ้าน ราษฎรได้รับความช่วยเหลือ 12,964 ครั้วเรือน 41,378 คน

4. จังหวัดสงขลา เมื่อ 22-24 พ.ย.54 เกิดฝนตกหนักต่อเนื่องทำให้เกิดน้ำป่าไหลหลากในพื้นที่ 8 อำเภอ 42 ตำบล 260 หมู่บ้าน ราษฎรได้รับความเดือดร้อน 22,078 ครั้วเรือน 57,943 คน บ้านเรือนเสียหายบางส่วน 141 หลัง ถนน 173 สาย สะพาน/คอสะพาน 8 แห่ง ฝ่าย 1 แห่ง โรงเรียน 5 แห่ง ปศุสัตว์ 226 ตัว สัตว์ปีก 12,662 ตัว บ่อปลา/กุ้ง/ตะพาบ 23 บ่อ พื้นที่การเกษตร 15,842 ไร่ มีผู้เสียชีวิต 2 ราย (อ.สะบ้าย้อย อ.สิงหนคร) ปัจจุบันยังคงมีสถานการณ์ 3 อำเภอ 11 ตำบล 57 หมู่บ้าน

5. จังหวัดยะลา เกิดฝนตกหนักต่อเนื่องทำให้เกิดน้ำป่าไหลหลากและดินโคลนถล่มในพื้นที่ 5 อำเภอ 32 ตำบล 95 หมู่บ้าน ราษฎรได้รับความเดือดร้อน 599 ครั้วเรือน 3,680 คน อพยพ 114 ครั้วเรือน 553 คน มีผู้เสียชีวิต 2 ราย (อ.เมือง 2 ราย) ถนน 11 แห่ง สะพาน 4 แห่ง

6. จังหวัดปัตตานี เกิดฝนตกหนักต่อเนื่องทำให้เกิดน้ำป่าไหลหลากในพื้นที่ 12 อำเภอ 66 ตำบล 258 หมู่บ้าน ราษฎรได้รับความเดือดร้อน 15,355 ครั้วเรือน 64,133 คน บ้านเสียหายบางส่วน 1,118 หลัง เสียหายทั้งหมด 13 หลัง ถนน 85 สาย วัด /มัสยิด 1 แห่ง โรงเรียน 10 แห่ง สถานที่ราชการ 9 แห่ง

ผลกระทบจากอุทกภัยต่อวิสาหกิจขนาดกลางและขนาดย่อม

ในการวิเคราะห์ถึงผลกระทบความเสียหายทั้งในเชิงโครงสร้างและเชิงเศรษฐกิจจากอุทกภัยของวิสาหกิจขนาดกลางและขนาดย่อมนั้น เป็นการประมาณการข้อมูลจากบนลงล่าง (Top Down) ซึ่งเป็นการประมวลผลจากข้อมูลของกรมบรรเทาและป้องกันสาธารณภัย กระทรวงมหาดไทย และทำการประมาณค่าผลกระทบทั้งในเชิงโครงสร้าง ไม่ว่าจะเป็นด้านจำนวนวิสาหกิจ จำนวนการจ้างงาน และวคามเสียหายในเชิงความเสียหายจากค่าจ้างแรงงานต่อวัน (หน่วย: บาท) และความเสียหายเชิงเศรษฐกิจ (GDP_SMEs) (หน่วย: ล้านบาทต่อเดือน) จากข้อมูลของสำนักงานส่งเสริมวิสาหกิจขนาดกลางและขนาดย่อม ได้ดังนี้

- ผลกระทบด้านจำนวน SMEs หากจากสัดส่วนประชากรที่ได้รับผลกระทบจากน้ำท่วมของแต่ละจังหวัดต่อจำนวนประชากรทั้งหมดของจังหวัดคูณด้วยจำนวน SMEs รวมของแต่ละจังหวัด
- ผลกระทบด้านจำนวนการจ้างงาน หากจากสัดส่วนประชากรที่ได้รับผลกระทบจากน้ำท่วมของแต่ละจังหวัด คูณด้วยจำนวนการจ้างงานของ SMEs รวมของแต่ละจังหวัด
- ผลกระทบด้านความเสียหายจากค่าจ้างแรงงานต่อวัน หากจาก จำนวนการจ้างงาน SMEs ที่ได้รับผลกระทบในแต่ละจังหวัดคูณด้วยค่าจ้างแรงงานขั้นต่ำของแต่ละจังหวัด (ตารางการปรับอัตราค่าจ้างขั้นต่ำทุกจังหวัดทั่วประเทศ ปี 2554 ที่มา : กระทรวงแรงงาน)
- ความเสียหายเชิงเศรษฐกิจ (GDP_SMEs) หากจากการประมาณค่าจากโครงสร้างของ SMEs ที่ได้รับผลกระทบต่อรายสาขาในแต่ละจังหวัด

ผลกระทบความเสียหายเชิงเศรษฐกิจตามรายสาขาของ SMEs

SMEs นับเป็นกลุ่มธุรกิจที่มีความสำคัญอย่างยิ่งต่อการเจริญเติบโตทางเศรษฐกิจของประเทศ ณ สิ้นปี 2553 มีจำนวน 2,913,167 ราย หรือคิดเป็นสัดส่วนร้อยละ 99.6 ของจำนวนวิสาหกิจรวมทั้งประเทศ โดยเป็นผู้ประกอบการในภาคการค้าและซ่อมบำรุง มากที่สุด จำนวน 1,383,391 ราย (ร้อยละ 47.5) รองลงมา ได้แก่

ภาคบริการ จำนวน 984,678 ราย (ร้อยละ 33.8) และภาคการผลิต จำนวน 545,098 ราย (ร้อยละ 18.7) ตามลำดับ เมื่อพิจารณาจากมูลค่าผลิตภัณฑ์มวลรวมภายในประเทศ หรือ GDP พบว่า GDP ของ SMEs มีสัดส่วนร้อยละ 37.1 ของ GDP รวมของประเทศในปี 2553 มีมูลค่าประมาณ 3.746 ล้านล้านบาท มีอัตราขยายตัวเพิ่มขึ้นร้อยละ 7.9 เมื่อเปรียบเทียบกับปี 2552

ผลจากการใช้วิธีการประมาณค่าตามที่ระบุข้างต้น ประเมินได้ว่า ผลของอุทกภัยน้ำท่วมจะส่งผลกระทบต่อ SMEs ได้รับความเสียหาย (ณ 28 พ.ย. 2554) จำนวน 557,637 ราย โดยเป็นผู้ประกอบการวิสาหกิจในภาคการค้าและซ่อมบำรุง 264,572 ราย ภาคบริการ เช่น โรงแรมและภัตตาคาร การขนส่ง บริการด้านอสังหาริมทรัพย์ และอื่นๆ ประมาณ 163,976 ราย และภาคการผลิต 102,892 ราย ที่เหลือเป็นผู้ประกอบการเหมืองแร่และเหมืองหิน การประมง และเกษตรกรรม การล่าสัตว์และการป่าไม้ คิดเป็นมูลค่าความเสียหายทั้งทางตรงและทางอ้อม ประมาณ 71,156.42 ล้านบาทต่อเดือน และส่งผลกระทบต่อการใช้งานราว 2,325,644 คน ทั้งนี้ เหตุอุทกภัยดังกล่าวอาจส่งผลทำให้ต้องปรับลดอัตราการเจริญเติบโตทางเศรษฐกิจของ SMEs ในปี 2554 ลงร้อยละ 2.0 - 2.2 เหลือประมาณร้อยละ 1.8 - 2.0 จากเดิมที่ สสว. เคยประมาณการไว้ว่า GDP ของ SMEs ในปี 2554 จะขยายตัวประมาณร้อยละ 4.0 - 4.2 เมื่อเปรียบเทียบกับปี 2553

เมื่อพิจารณาแยกรายละเอียดเป็นรายสาขาในแต่ละภาคส่วน พบว่า ในภาคการผลิตนั้น กลุ่มธุรกิจ SMEs ในกลุ่มธุรกิจอาหารและเครื่องดื่ม จะได้รับผลกระทบทางเศรษฐกิจต่อ SMEs สูงสุด จำนวน 21,054 ราย ส่งผลกระทบต่อการใช้งานราว 114,934 คน และมีความเสียหายด้านแรงงาน เป็นเงิน 21.37 ล้านบาทต่อวัน ส่งผลให้เกิดความเสียหายทั้งทางตรงและทางอ้อม ประมาณ 4,851.47 ล้านบาทต่อเดือน รองลงมาคือ กลุ่มธุรกิจสิ่งทอ สิ่งถัก จะได้รับผลกระทบทางเศรษฐกิจต่อ SMEs จำนวน 17,362 ราย ส่งผลกระทบต่อการใช้งานราว 65,391 คน และมีความเสียหายด้านแรงงาน เป็นเงิน 12.13 ล้านบาทต่อวัน ส่งผลให้เกิดความเสียหายทั้งทางตรงและทางอ้อม ประมาณ 1,438.30 ล้านบาทต่อเดือน และกลุ่มธุรกิจเครื่องแต่งกาย จะได้รับผลกระทบทางเศรษฐกิจต่อ SMEs จำนวน 16,112 ราย ส่งผลกระทบต่อการใช้งานราว 79,142 คน และมีความเสียหายด้านแรงงาน เป็นเงิน 15.31 ล้านบาทต่อวัน ส่งผลให้เกิดความเสียหายทั้งทางตรงและทางอ้อม ประมาณ 2,244.96 ล้านบาทต่อเดือน ตามลำดับ

ในภาคบริการนั้น บริการอสังหาริมทรัพย์ จะได้รับผลกระทบทางเศรษฐกิจต่อ SMEs สูงสุด จำนวน 50,851 ราย ส่งผลกระทบต่อการใช้งานราว 281,305 คน และมีความเสียหายด้านแรงงาน เป็นเงิน 58.67 ล้านบาทต่อวัน ส่งผลให้เกิดความเสียหายทั้งทางตรงและทางอ้อม ประมาณ 4,474.01 ล้านบาทต่อเดือน รองลงมาคือ โรงแรมและภัตตาคาร จะได้รับผลกระทบทางเศรษฐกิจต่อ SMEs จำนวน 44,953 ราย ส่งผลกระทบต่อการใช้งานราว 166,079 คน และมีความเสียหายด้านแรงงาน เป็นเงิน 33.02 ล้านบาทต่อวัน ส่งผลให้เกิดความเสียหายทั้งทางตรงและทางอ้อม ประมาณ 9,088.72 ล้านบาทต่อเดือน ตามลำดับ

ปัจจัยบวกและปัจจัยลบที่ส่งผลต่อกลุ่มธุรกิจที่สำคัญของ SMEs ไทย

สำหรับมหาอุทกภัยที่เกิดขึ้น ได้ส่งผลกระทบต่อกลุ่มธุรกิจไทยในหลายๆ ธุรกิจ โดยเฉพาะอย่างยิ่งผลกระทบในระยะสั้น ซึ่งผลกระทบที่เกิดขึ้น สามารถเกิดขึ้นได้ทั้งในแง่บวกหรือเป็นโอกาส และในแง่ลบหรือด้านอุปสรรค สรุปได้ดังนี้

- **กลุ่มธุรกิจอาหารและเครื่องดื่ม**

ปัจจัยลบ ประชาชนต่างพยายาม屯เสบียงอาหาร และ屯น้ำดื่มไว้เป็นจำนวนมาก เพื่อให้เพียงพอต่อการบริโภค ทำให้โรงงานในพื้นที่ที่ยังสามารถผลิตอาหารและเครื่องดื่มไม่สามารถผลิตได้ทัน ส่วนโรงงานที่

น้ำท่วมขังสูง ต้องหยุดการผลิตชั่วคราว นอกจากนี้สินค้าทั้งสองก็ไม่สามารถขนส่งสินค้ามาให้ทันความต้องการได้ ส่งผลให้เกิดการขาดแคลนทั้งอาหารและเครื่องต้มเป็นอย่างมาก โดยเฉพาะอาหารแห้ง อาหารกระป๋อง อาหารสำเร็จรูป และน้ำดื่ม เป็นต้น

ปัจจัยบวก สินค้ากลุ่มนี้ยังมีความต้องการอีกมาก แต่ในระยะสั้น (ประมาณ 3 เดือน) ซึ่ง SMEs ควรหาโอกาสช่วงนี้เริ่มเดินเครื่องเพื่อผลิตสินค้าป้อนตลาดให้ทันต่อความต้องการ

- **กลุ่มธุรกิจวัสดุก่อสร้าง และบริการก่อสร้าง** รวมทั้งกลุ่มธุรกิจที่เกี่ยวข้อง ไม่ว่าจะเป็น บริการทำความสะอาดบ้าน อาคารต่างๆ ตลอดจนแม่บ้าน อุปกรณ์เครื่องใช้ในครัวเรือน เฟอร์นิเจอร์ และของใช้ในบ้าน เป็นต้น

ปัจจัยบวก กลุ่มนี้จะได้อานิสงส์โดยตรงจากมหาอุทกภัยครั้งนี้ เนื่องจากเป็นกลุ่มแรกที่จะมีงานตลอดระยะเวลาไม่น้อยกว่า 6 เดือนเลยทีเดียว เพราะมีบ้านจำนวนมากที่ได้รับความเสียหาย อย่างน้อยก็ต้องทำความสะอาดบ้าน ส่งผลให้ธุรกิจนี้เติบโตสูงอย่างมาก ตั้งแต่หลังน้ำลดเป็นต้นไป

- **ธุรกิจขนส่งและโลจิสติกส์**

ปัจจัยลบ ได้ส่งผลกระทบต่อระบบซัพพลายเชน เมื่อผู้ผลิตมีปัญหา สินค้าก็ขาดตลาด ซึ่งปัญหานี้คงต้องใช้เวลาฟื้นฟูและแก้ไขพอสมควร เรื่องที่น่าเป็นห่วงคือโรงงานจำนวนมากที่เสียหายเป็น SMEs ซึ่งจะได้รับผลกระทบรุนแรงมากเพราะมีทุนน้อย

ปัจจัยบวก โดยเฉพาะธุรกิจขนส่งสินค้าระหว่างประเทศ มีรายได้เพิ่มสูงขึ้นจากมหาอุทกภัยครั้งนี้ ซึ่งเป็นธุรกิจให้บริการด้านการนำเข้า-ส่งออกส่วนธุรกิจที่ยังไม่ครบวงจร กล่าวคือ ไม่มีครบอย่างบริษัทใหญ่ๆ แต่ก็พยายามที่จะเพิ่มเติมต่อยอดโดยการหาพันธมิตรมาร่วมแชร์ในด้านที่ขาด เพื่อให้ลูกค้าซึ่งเป็นผู้นำเข้า-ส่งออกได้รับบริการแบบครบวงจร ทั้งด้านคลังสินค้า ด้านขนส่งหรือขนย้ายสินค้า และเครื่องจักร เพื่อหนีน้ำซึ่งทำให้มีโอกาสอย่างน้อยเป็นระยะเวลา 2-3 เดือน

- **บริการซ่อมแซมรถยนต์ และบริการที่เกี่ยวข้อง**

ปัจจัยบวก ถือว่าเป็นโอกาสสูงของกลุ่มธุรกิจกลุ่มนี้ค่อนข้างมาก ซึ่งกลุ่มนี้เป็น SMEs เกือบทั้งหมด เพราะส่วนใหญ่ประชาชนที่มีรถยนต์จะเกิดปัญหาจากความเสียหายที่เกิดขึ้นจากมหาอุทกภัยดังกล่าว ซึ่งส่งผลให้มีรถยนต์เข้ามาซ่อมแซมเป็นจำนวนมาก ทำให้กลุ่มธุรกิจนี้กลับมีงานเข้ามาเป็นจำนวนมาก ทำให้ต้องมีการเข้าคิวรอรถกันเป็นเดือนๆ หรืออย่างน้อยอาจถึง 3-6 เดือน อีกทั้งบริการที่เกี่ยวข้อง ไม่ว่าจะเป็นธุรกิจบริการลากรถยนต์ ประกันภัยรถยนต์ เป็นต้น ก็เป็นธุรกิจบริการที่มีโอกาสมากเช่นเดียวกัน

- **ธุรกิจกลุ่มวิศวกร ได้แก่ ชีวส่วนอิเล็กทรอนิกส์ เครื่องใช้ไฟฟ้า และชิ้นส่วนยานยนต์**

ปัจจัยลบ กลุ่ม SMEs ที่อยู่ในธุรกิจนี้ จะอยู่ในแถบข้างๆ นิคมอุตสาหกรรมต่างๆ ซึ่งจะเป็นบริษัทที่รับช่วงผลิตต่อจากโรงงานในนิคมอุตสาหกรรม ซึ่งไทยเป็นฐานการผลิตรายใหญ่ของโลก โดยมีสัดส่วนกว่าร้อยละ 50 เมื่อนิคมเหล่านี้จมน้ำได้รับความเสียหายอย่างหนัก ส่งผลให้หยุดการผลิตชั่วคราว ธุรกิจ SMEs กลุ่มนี้ก็ได้รับความเสียหายเหมือนกัน ดังนั้น จึงย่อมส่งผลกระทบต่ออุปทานในตลาดโลกในไตรมาส 4/2554 อย่างแน่นอน แม้ผู้ผลิตรายใหญ่บริษัทอื่นยังพอมีสต็อกเพื่อผลิตได้อีกระยะเวลาหนึ่ง ซึ่งหากบริษัทผลิตชิ้นส่วน ไม่สามารถฟื้นตัวได้โดยเร็ว คาดว่าจะส่งผลกระทบมากต่อเนื่องในไตรมาส 1/2555 อย่างแน่นอน

- **ธุรกิจค้าปลีก**

ปัจจัยลบ สถานการณ์น้ำท่วมในครั้งนี้ ทำให้ธุรกิจค้าปลีกในหลายพื้นที่ ซึ่งส่วนใหญ่จะเป็น SMEs เกือบทั้งหมด ได้รับผลกระทบจนต้องประกาศปิดกิจการชั่วคราวหลายแห่ง โดยเฉพาะธุรกิจค้าปลีกในเขต

กรุงเทพฯ และปริมณฑล ซึ่งมีสัดส่วนของยอดขายคิดเป็นสัดส่วนประมาณร้อยละ 50 ของยอดขายทั้งหมด น่าจะส่งผลกระทบต่อภาพรวมของยอดขายของธุรกิจค้าปลีกในช่วงไตรมาส 4/2554 ซึ่งถือเป็นฤดูกาลขายที่สำคัญ โดยคาดว่า ภาพรวมของธุรกิจค้าปลีกในปี 2554 น่าจะมีแนวโน้มปรับตัวอยู่ที่ประมาณร้อยละ 6-7 เมื่อเทียบกับปีที่ผ่านมา ส่วนปัจจัยบวกนั้นธุรกิจค้าปลีกในกลุ่มอุปกรณ์ หรือวัสดุซ่อมแซมบ้าน รวมถึงเฟอร์นิเจอร์ และเครื่องใช้ไฟฟ้า น่าจะเป็นสินค้าที่ผู้บริโภคมีความต้องการมากขึ้นภายหลังจากน้ำลด

● **การท่องเที่ยวและบริการที่เกี่ยวข้อง**

ปัจจัยลบ ได้รับผลกระทบในระยะสั้น ทำให้ทั้งโรงแรม และตัวแทนนำเที่ยว ต่างได้รับผลกระทบจากมหาอุทกภัยดังกล่าวเช่นกัน โดยสถิตินักท่องเที่ยวต่างชาติตลอดปี 2554 ในช่วง 10 เดือนแรกของปี 2554 มีการขยายตัวอย่างชัดเจน มีอัตราการเพิ่มขึ้นถึงร้อยละ 25.01 ของปีที่ผ่านมา ทำให้มีจำนวนนักท่องเที่ยวรวมทั้งสิ้นในขณะนี้ เท่ากับ 15.79 ล้านคน (ข้อมูลจากกรมการท่องเที่ยว) แต่เนื่องจากนักท่องเที่ยวกลุ่มที่มีแนวโน้มเติบโตได้แก่ จีนและรัสเซีย จะลดการเดินทางมาไทยถึงกว่าร้อยละ 50 คาดว่าเดือนพฤศจิกายน 2554 น่าจะลดลงเฉลี่ยร้อยละ 30 จากปีที่ผ่านมา และเดือนธันวาคม 2554 น่าจะมีเริ่มดีขึ้น โดยคาดว่า ถ้าสถานการณ์น้ำท่วมยุติลงแล้ว จำนวนนักท่องเที่ยวน่าจะลดลงจากปีที่แล้วประมาณร้อยละ 10 ดังนั้น ตลอดปี 2554 นักท่องเที่ยวประมาณ 18.5 ล้านคน ลดลงจากเป้าที่ตั้งไว้ 1 ล้านคน ทำให้มีรายได้จากการท่องเที่ยวรวมทั้งสิ้น 700,000 ล้านบาท และประเทศสูญเสียโอกาสทางธุรกิจไปไม่ต่ำกว่า 50,000 ล้านบาท

ความเสียหายเบื้องต้นของ SMEs จากมหาอุทกภัย จำแนกตามภูมิภาคและตามจังหวัด

จากการวิเคราะห์ข้อมูลความเสียหายที่เกิดจากอุทกภัยนับตั้งแต่ต้นเดือนสิงหาคม 2554 จนถึงปัจจุบัน ได้คาดการณ์ถึงผลกระทบและผลที่จะมีต่อเนื่องจากปัญหาดังกล่าวต่อเศรษฐกิจของ SMEs ทั้งในด้านเศรษฐกิจ, ภาวะการจ้างงาน ความเสียหายทั้งทางตรงและทางอ้อมในแต่ละภูมิภาค ได้ดังนี้

ภาคเหนือ จำนวน SMEs ที่ได้รับผลกระทบประมาณ 50,289 ราย ส่งผลกระทบต่อการทำงานประมาณ 137,988 คน มีความเสียหายด้านแรงงาน เป็นเงิน 23.22 ล้านบาทต่อวัน ส่งผลให้เกิดความเสียหายทั้งทางตรงและทางอ้อม ประมาณ 3,834.67 ล้านบาทต่อเดือน โดยจังหวัดที่ได้รับผลกระทบมากที่สุดในภาคเหนือ ได้แก่ **จังหวัดนครสวรรค์** จะได้รับผลกระทบทางเศรษฐกิจต่อ SMEs จำนวน 10,572 ราย ส่งผลกระทบต่อการทำงานราว 33,677 คน และมีความเสียหายด้านแรงงาน เป็นเงิน 5.59 ล้านบาทต่อวัน ส่งผลให้เกิดความเสียหายทั้งทางตรงและทางอ้อม ประมาณ 943.91 ล้านบาทต่อเดือน รองลงมาคือ **จังหวัดกำแพงเพชร** จะได้รับผลกระทบทางเศรษฐกิจต่อ SMEs จำนวน 4,951 ราย ส่งผลกระทบต่อการทำงานราว 13,159 คน และมีความเสียหายด้านแรงงาน เป็นเงิน 2.21 ล้านบาทต่อวัน ส่งผลให้เกิดความเสียหายทั้งทางตรงและทางอ้อม ประมาณ 699.55 ล้านบาทต่อเดือน ตามลำดับ

สำหรับภาคตะวันออกเฉียงเหนือ นั้น จำนวน SMEs ที่ได้รับผลกระทบประมาณ 149,641 ราย ส่งผลกระทบต่อการทำงาน ประมาณ 327,870 คน มีความเสียหายด้านแรงงาน เป็นเงิน 54.40 ล้านบาทต่อวัน ส่งผลให้เกิดความเสียหายทั้งทางตรงและทางอ้อม ประมาณ 8,818.36 ล้านบาทต่อเดือน โดยจังหวัดที่ได้รับผลกระทบมากที่สุดในภาคตะวันออกเฉียงเหนือ ได้แก่ **จังหวัดกาฬสินธุ์** จะได้รับผลกระทบทางเศรษฐกิจต่อ SMEs จำนวน 28,309 ราย ส่งผลกระทบต่อการทำงานราว 55,908 คน และมีความเสียหายด้านแรงงาน เป็นเงิน 9.34 ล้านบาทต่อวัน ส่งผลให้เกิดความเสียหายทั้งทางตรงและทางอ้อม ประมาณ 2,666.56 ล้านบาทต่อเดือน รองลงมาคือ **จังหวัดขอนแก่น** จะได้รับผลกระทบทางเศรษฐกิจต่อ SMEs จำนวน 42,143 ราย ส่งผลกระทบต่อการทำงานราว 97,601 คน และมีความเสียหายด้านแรงงาน เป็นเงิน 16.30 ล้านบาทต่อวัน ส่งผลให้เกิดความเสียหายทั้งทางตรงและทางอ้อม ประมาณ 2,469.08 ล้านบาทต่อเดือน ตามลำดับ

สำหรับภาคกลาง ไม่รวมพื้นที่กรุงเทพมหานครนั้น มีจำนวน SMEs ที่ได้รับผลกระทบประมาณ 132,973 ราย ส่งผลกระทบต่อการใช้งาน ประมาณ 592,692 คน มีความเสียหายด้านแรงงาน เป็นเงิน 120.95 ล้านบาทต่อวัน ส่งผลให้เกิดความเสียหายทั้งทางตรงและทางอ้อม ประมาณ 24,954 ล้านบาทต่อเดือน โดยจังหวัดที่ได้รับผลกระทบมากที่สุดในภาคกลาง คือ **จังหวัดพระนครศรีอยุธยา** จะได้รับผลกระทบทางเศรษฐกิจต่อ SMEs จำนวน 26,469 ราย ส่งผลกระทบต่อการใช้งานราว 159,758 คน และมีความเสียหายด้านแรงงาน เป็นเงิน 30.35 ล้านบาทต่อวัน ส่งผลให้เกิดความเสียหายทั้งทางตรงและทางอ้อม ประมาณ 12,958.59 ล้านบาทต่อเดือน รองลงมา คือ **จังหวัดปทุมธานี** จะได้รับผลกระทบทางเศรษฐกิจต่อ SMEs จำนวน 52,775 ราย ส่งผลกระทบต่อการใช้งานราว 222,827 คน และมีความเสียหายด้านแรงงาน เป็นเงิน 47.91 ล้านบาทต่อวัน ส่งผลให้เกิดความเสียหายทั้งทางตรงและทางอ้อม ประมาณ 6,834.52 ล้านบาทต่อเดือน ตามลำดับ

สำหรับพื้นที่กรุงเทพมหานครนั้น จะได้รับผลกระทบทางเศรษฐกิจต่อ SMEs จำนวน 177,776 ราย ส่งผลกระทบต่อการใช้งานราว 1,028,952 คน และมีความเสียหายด้านแรงงาน เป็นเงิน 221.22 ล้านบาทต่อวัน ส่งผลให้เกิดความเสียหายทั้งทางตรงและทางอ้อม ประมาณ 24,090.17 ล้านบาทต่อเดือน

สำหรับภาคตะวันออกนั้น จำนวน SMEs ที่ได้รับผลกระทบประมาณ 9,874 ราย ส่งผลกระทบต่อการใช้งาน ประมาณ 46,598 คน มีความเสียหายด้านแรงงาน เป็นเงิน 8.99 ล้านบาทต่อวัน ส่งผลให้เกิดความเสียหายทั้งทางตรงและทางอ้อม ประมาณ 2,518.05 ล้านบาทต่อเดือน โดยจังหวัดที่ได้รับผลกระทบมากที่สุดในภาคตะวันออก ได้แก่ **จังหวัดฉะเชิงเทรา** จะได้รับผลกระทบทางเศรษฐกิจต่อ SMEs จำนวน 4,888 ราย ส่งผลกระทบต่อการใช้งานราว 23,295 คน และมีความเสียหายด้านแรงงาน เป็นเงิน 4.50 ล้านบาทต่อวัน ส่งผลให้เกิดความเสียหายทั้งทางตรงและทางอ้อม ประมาณ 1,742.73 ล้านบาทต่อเดือน

สำหรับภาคตะวันตกนั้น จำนวน SMEs ที่ได้รับผลกระทบประมาณ 22,915 ราย ส่งผลกระทบต่อการใช้งาน ประมาณ 155,189 คน มีความเสียหายด้านแรงงาน เป็นเงิน 32.91 ล้านบาทต่อวัน ส่งผลให้เกิดความเสียหายทั้งทางตรงและทางอ้อม ประมาณ 6,024.71 ล้านบาทต่อเดือน โดยจังหวัดที่ได้รับผลกระทบมากที่สุดในภาคตะวันตก ได้แก่ **จังหวัดสมุทรสาคร** จะได้รับผลกระทบทางเศรษฐกิจต่อ SMEs จำนวน 11,535 ราย ส่งผลกระทบต่อการใช้งานราว 103,751 คน และมีความเสียหายด้านแรงงาน เป็นเงิน 22.31 ล้านบาทต่อวัน ส่งผลให้เกิดความเสียหายทั้งทางตรงและทางอ้อม ประมาณ 4,833.33 ล้านบาทต่อเดือน

และสำหรับภาคใต้ซึ่งได้เกิดอุทกภัยเมื่อไม่นานมานี้ ส่งผลให้จำนวน SMEs ที่ได้รับผลกระทบประมาณ 14,169 ราย ส่งผลกระทบต่อการใช้งาน ประมาณ 36,355 คน มีความเสียหายด้านแรงงาน เป็นเงิน 7.82 ล้านบาทต่อวัน ส่งผลให้เกิดความเสียหายทั้งทางตรงและทางอ้อม ประมาณ 916.47 ล้านบาทต่อเดือน โดยจังหวัดที่ได้รับผลกระทบมากที่สุดในภาคใต้ ได้แก่ **จังหวัดพัทลุง** จะได้รับผลกระทบทางเศรษฐกิจต่อ SMEs จำนวน 7,465 ราย ส่งผลกระทบต่อการใช้งานราว 17,556 คน และมีความเสียหายด้านแรงงาน เป็นเงิน 3.77 ล้านบาทต่อวัน ส่งผลให้เกิดความเสียหายทั้งทางตรงและทางอ้อม ประมาณ 350.06 ล้านบาทต่อเดือน รองลงมาคือ **จังหวัดสุราษฎร์ธานี** จะได้รับผลกระทบทางเศรษฐกิจต่อ SMEs จำนวน 3,290 ราย ส่งผลกระทบต่อการใช้งานราว 8,096 คน และมีความเสียหายด้านแรงงาน เป็นเงิน 1.74 ล้านบาทต่อวัน ส่งผลให้เกิดความเสียหายทั้งทางตรงและทางอ้อม ประมาณ 242.00 ล้านบาทต่อเดือน ตามลำดับ

ปัจจุบัน สถานการณ์มหาอุทกภัยที่เกิดขึ้น เริ่มมีแนวโน้มไปในทางที่ดีขึ้น ซึ่งมีหลายจังหวัดได้คลี่คลายและกำลังเริ่มเข้าสู่การฟื้นฟู แต่ก็ยังมีอีกหลายฯ จังหวัดที่ยังเผชิญกับปัญหาผลกระทบดังกล่าวอยู่ ซึ่งจากข้อมูลของกรมป้องกันและบรรเทาสาธารณภัย กระทรวงมหาดไทย นั้น สสว. ได้ประเมินความเสียหายเบื้องต้นที่เกิดขึ้น พบว่า

จังหวัดที่อยู่ระหว่างการฟื้นฟู มีทั้งสิ้น 22 จังหวัด ประกอบด้วย จังหวัดสุโขทัย พิจิตร พิษณุโลก อุทัยธานี สิงห์บุรี ขอนแก่น ศรีสะเกษ เลย สุรินทร์ อุบลราชธานี ปราจีนบุรี กำแพงเพชร ตาก มหาสารคาม บุรีรัมย์ เชียงใหม่ ลำปาง นครราชสีมา กาฬสินธุ์ ลำพูน แพร่ และเพชรบูรณ์ โดยมีจำนวน SMEs ได้รับผลกระทบทั้งสิ้น ประมาณ 180,371 ราย การจ้างงานได้รับผลกระทบทั้งสิ้น ประมาณ 416,129 คน และได้รับความเสียหายทางเศรษฐกิจทั้งทางตรงและทางอ้อม (GDP_SMEs) ประมาณ 11,841.25 ล้านบาทต่อเดือน

จังหวัดที่ยังได้รับผลกระทบอยู่บ้าง มีทั้งสิ้น 21 จังหวัด ประกอบด้วย จังหวัดอ่างทอง นครสวรรค์ ชัยนาท พระนครศรีอยุธยา ลพบุรี สระบุรี สุพรรณบุรี นครปฐม ปทุมธานี นนทบุรี ร้อยเอ็ด ฉะเชิงเทรา นครนายก สมุทรปราการ กรุงเทพมหานคร สมุทรสาคร พัทลุง สุราษฎร์ธานี นครศรีธรรมราช ยะลา และสงขลา โดยมีจำนวน SMEs ได้รับผลกระทบทั้งสิ้น ประมาณ 377,265 ราย การจ้างงานได้รับผลกระทบทั้งสิ้น ประมาณ 1,909,516 คน และได้รับความเสียหายทางเศรษฐกิจทั้งทางตรงและทางอ้อม (GDP_SMEs) ประมาณ 59,315.17 ล้านบาทต่อเดือน

เมื่อพิจารณาถึงจังหวัดที่ได้รับผลกระทบสูงสุดในแต่ละด้าน นอกเหนือจากกรุงเทพมหานคร ซึ่งได้รับผลกระทบสูงสุดแล้ว จังหวัดที่เหลือนั้น สามารถจำแนกได้ดังนี้

- จังหวัดที่จำนวนวิสาหกิจได้รับผลกระทบสูงสุด คือ จังหวัดปทุมธานี มีจำนวนวิสาหกิจเสียหาย ประมาณ 52,775 ราย รองลงมาคือ จังหวัดขอนแก่น มีจำนวนวิสาหกิจเสียหาย ประมาณ 42,143 ราย และจังหวัดนนทบุรี มีจำนวนวิสาหกิจเสียหาย ประมาณ 28,771 ราย ตามลำดับ
- จังหวัดที่ได้รับผลกระทบต่อการจ้างงานสูงสุด คือ จังหวัดปทุมธานี ได้รับผลกระทบต่อการจ้างงาน ประมาณ 222,827 คน และได้รับความเสียหายด้านแรงงาน เป็นเงิน 47.91 ล้านบาทต่อวัน รองลงมาคือ จังหวัดพระนครศรีอยุธยา ได้รับผลกระทบต่อการจ้างงาน ประมาณ 159,758 คน และได้รับความเสียหายด้านแรงงาน เป็นเงิน 30.35 ล้านบาทต่อวัน และจังหวัดนนทบุรี ได้รับผลกระทบต่อการจ้างงาน ประมาณ 134,479 คน และได้รับความเสียหายด้านแรงงาน เป็นเงิน 28.91 ล้านบาทต่อวัน ตามลำดับ
- จังหวัดที่ SMEs ได้รับความเสียหายสูงสุด คือ จังหวัดพระนครศรีอยุธยา มีความเสียหายทั้งทางตรงและทางอ้อม ประมาณ 12,958.59 ล้านบาทต่อเดือน รองลงมาคือ จังหวัดปทุมธานี มีความเสียหายทั้งทางตรงและทางอ้อม ประมาณ 6,834.52 ล้านบาทต่อเดือน และจังหวัดสมุทรสาคร มีความเสียหายทั้งทางตรงและทางอ้อม ประมาณ 4,833.33 ล้านบาทต่อเดือน ตามลำดับ

จังหวัด	SMEs ที่ได้รับ ผลกระทบ (ราย)	การจ้างงาน (คน)	GDP_SMEs (ลบ.)
กรุงเทพมหานคร	177,776 ราย	1,028,952 คน	24,090.17 ลบ.
พระนครศรีอยุธยา	26,469 ราย	159,758 คน	12,958.59 ลบ.
ปทุมธานี	52,775 ราย	222,827 คน	6,834.52 ลบ.
สมุทรสาคร	11,535 ราย	103,751 คน	4,833.33 ลบ.
นนทบุรี	28,771 ราย	134,479 คน	2,174.85 ลบ.
ฉะเชิงเทรา	4,888 ราย	23,295 คน	1,742.73 ลบ.
สระบุรี	5,340 ราย	25,885 คน	1,306.03 ลบ.
นครสวรรค์	10,572 ราย	33,677 คน	943.91 ลบ.
อื่นๆ	239,511 ราย	778,073 คน	16,272.29 ลบ.
รวมทั้งสิ้น	557,637 ราย	2,325,644 คน	71,156.42 ลบ.

ที่มา: กรมบรรเทาและป้องกันสาธารณภัย กระทรวงมหาดไทย
ปรับปรุงข้อมูล ตั้งแต่วันที่ 1 สิงหาคม ถึง 28 พฤศจิกายน 2554
ประมวลโดย สำนักงานส่งเสริมวิสาหกิจขนาดกลางและขนาดย่อม (สสว.)

มาตรการฟื้นฟูและกอบกู้วิสาหกิจขนาดกลางและขนาดย่อม

เพื่อให้วิสาหกิจขนาดกลางและขนาดย่อมสามารถพลิกฟื้นกลับมาเป็นกำลังสำคัญในการพัฒนาเศรษฐกิจของประเทศอย่างยั่งยืนต่อไป จึงเห็นควรดำเนินการเพื่อให้ความช่วยเหลือผู้ประกอบการวิสาหกิจขนาดกลางและขนาดย่อมในทุกภาคส่วน ดังนี้

มาตรการด้านการเงินเพื่อช่วยเหลือแบ่งเบาภาระและต้นทุนธุรกิจ

วัตถุประสงค์

- เพื่อช่วยเหลือผู้ประกอบการวิสาหกิจขนาดกลางและขนาดย่อมที่ประสบอุทกภัยให้สามารถกลับมาดำเนินกิจการได้อย่างต่อเนื่อง
- เพื่อให้ผู้ประกอบการวิสาหกิจขนาดกลางและขนาดย่อมที่ประสบอุทกภัยได้รับความช่วยเหลือด้านการเงินในการเสริมสภาพคล่องและลดภาระค่าใช้จ่ายด้านดอกเบี้ย
- เพื่อเพิ่มโอกาสให้ผู้ประกอบการวิสาหกิจขนาดกลางและขนาดย่อมสามารถเข้าถึงแหล่งเงินทุนในการดำเนินกิจการ

แนวทางการดำเนินงาน

เน้นการเสริมสภาพคล่อง โดยจัดให้มีวงเงินสินเชื่อเพิ่มเติมทั้งสินเชื่อไม่มีหลักทรัพย์ค้ำประกันและสินเชื่อดอกเบี้ยต่ำ พร้อมผ่อนปรนหลักเกณฑ์การกู้และการชดเชยดอกเบี้ยให้ผู้ประกอบการสามารถดำเนินกิจการต่อไปได้

(1) โครงการสินเชื่อใหม่เพื่อฟื้นฟูธุรกิจ โดยนำเงินจากกองทุนส่งเสริมวิสาหกิจขนาดกลางและขนาดย่อมที่ได้รับการจัดสรรงบประมาณจากรัฐบาลให้ผู้ประกอบการวิสาหกิจขนาดกลางและขนาดย่อมที่ประสบอุทกภัยกู้ยืมโดยผ่านสถาบันการเงิน วงเงินให้กู้ยืมสูงสุดไม่เกินรายละ 2 ล้านบาท โดยไม่ต้องมีหลักทรัพย์ค้ำประกัน (แต่ใช้บุคคลค้ำประกัน) ระยะเวลาปลอดการชำระคืนเงินต้น 1 ปี และคิดดอกเบี้ยปีที่ 1-5 ในอัตราร้อยละ 1 ต่อปี หลังจากนั้นคิดอัตรา MLR ของแต่ละสถาบันการเงิน เพื่อให้ผู้ประกอบการนำเงินทุนไปใช้ในการปรับปรุงสถานประกอบการ โรงงาน ซ่อมแซมเครื่องจักร หรือซื้อเครื่องจักรใหม่ทดแทนเครื่องจักร

เดิม จ่ายค่าแรง ค่าวัสดุดิบ และเป็นเงินทุนหมุนเวียนในธุรกิจ (ไม่อนุญาตให้นำเงินไปชำระหนี้เดิม) และให้บริษัทประกันสินเชื่ออุตสาหกรรมรายย่อย (บสย.) ค้ำประกันสินเชื่อ (Portfolio Guarantee Scheme) มีระยะเวลาดำเนินโครงการ 7 ปี วงเงินงบประมาณ 20,000 ล้านบาท (ไม่รวมงบประมาณในการบริหารและติดตามโครงการ)

(2) โครงการร่วมลงทุนเพื่อรักษาห่วงโซ่อุปทาน เน้นการเสริมสภาพคล่องในการประกอบธุรกิจให้กับผู้ประกอบการวิสาหกิจขนาดกลาง ซึ่งโดยส่วนใหญ่จะเป็นกิจการที่เป็นส่วนหนึ่งของสายการผลิตสาขาที่สำคัญของโลก (Global Supply Chain) เช่น ชิ้นส่วนยานยนต์ ชิ้นส่วนอิเล็กทรอนิกส์ เป็นต้น รวมถึงเป็นกิจการที่มีการจ้างงานจำนวนมาก ทั้งนี้ โดยจะนำเงินจากกองทุนส่งเสริมวิสาหกิจขนาดกลางและขนาดย่อมที่ได้รับการจัดสรรงบประมาณจากรัฐบาลไปร่วมลงทุนในกิจการขนาดกลางที่ประสบภัยและต้องการเงินทุน โดยให้สถาบันการเงินเป็นผู้จัดการกองทุน ระยะเวลาการร่วมลงทุนไม่เกิน 5 ปี วงเงินงบประมาณ 1,000 ล้านบาท เข้าร่วมทุนสูงสุดไม่เกินร้อยละ 49 ของทุนจดทะเบียน หรือไม่เกินร้อยละ 50 ล้านบาท เป็นการร่วมลงทุนตามกฎหมายแพ่งและพาณิชย์ (รับภาระกำไร-ขาดทุนร่วมกัน)

(3) โครงการชดเชยดอกเบี้ยเพื่อเสริมสภาพคล่อง โดยนำเงินจากกองทุนส่งเสริมวิสาหกิจขนาดกลางและขนาดย่อมที่ได้รับการจัดสรรงบประมาณจากรัฐบาลมาชดเชยดอกเบี้ยให้กับสถาบันการเงินที่ร่วมโครงการสำหรับผู้ประกอบการวิสาหกิจขนาดกลางและขนาดย่อมที่ประสบอุทกภัยที่ได้รับวงเงินสินเชื่อใหม่จากสถาบันการเงิน วงเงินงบประมาณ 1,500 ล้านบาท โดย สสว. จะชดเชยดอกเบี้ยในอัตราร้อยละ 3 ภายใต้วงเงินกู้ 50,000 ล้านบาท ในระยะเวลา 5 ปี ทั้งนี้ สถาบันการเงินที่เข้าร่วมโครงการจะต้องคิดอัตราดอกเบี้ยในอัตราไม่เกิน MLR ต่อปี และต้องยกเว้นการคิดค่าธรรมเนียมการกู้ยืมเงินและค่าประเมินราคาหลักทรัพย์

(4) โครงการเงินกู้กู้ภัยน้ำท่วม โดยนำเงินจากกองทุนส่งเสริมวิสาหกิจขนาดกลางและขนาดย่อมที่ได้รับการจัดสรรงบประมาณจากรัฐบาลมาให้ผู้ประกอบการวิสาหกิจขนาดกลางและขนาดย่อมที่ประสบอุทกภัยกู้ยืมโดยผ่านสถาบันการเงิน โดยเน้นผู้ประกอบการรายย่อย ผู้ประกอบการรายจิ๋ว (Micro Enterprises) ผู้ประกอบการ OTOP และวิสาหกิจชุมชน ที่ประสบอุทกภัย วงเงินให้กู้ยืมสูงสุดไม่เกินร้อยละ 2 แสนบาท โดยไม่ต้องมีหลักทรัพย์ค้ำประกัน (แต่ใช้บุคคลค้ำประกัน) ระยะเวลาปลอดการชำระคืนเงินต้น 1 ปี และคิดดอกเบี้ยปีที่ 1-3 ในอัตราร้อยละ 1 ต่อปี เพื่อให้ผู้ประกอบการกลุ่มเป้าหมายนำไปใช้ปรับปรุงสถานประกอบการ โรงงาน ซ่อมแซมเครื่องจักร หรือซื้อเครื่องจักรใหม่ทดแทนเครื่องจักรเดิม จ่ายค่าแรง ค่าวัสดุดิบ และเป็นเงินทุนหมุนเวียนในธุรกิจ (ไม่อนุญาตให้นำเงินไปชำระหนี้เดิม) และให้บริษัทประกันสินเชื่ออุตสาหกรรมรายย่อย (บสย.) ค้ำประกันสินเชื่อ (Portfolio Guarantee Scheme) ระยะเวลาดำเนินโครงการ 5 ปี วงเงินงบประมาณ 10,000 ล้านบาท (ไม่รวมงบประมาณในการบริหารและติดตามโครงการ)

มาตรการด้านการสร้างผู้ประกอบการ

วัตถุประสงค์

เพื่อเป็นการสร้างรายได้ สร้างงาน และศักยภาพทางเศรษฐกิจในระดับฐานราก

แนวทางการดำเนินงาน

เน้นผู้ประกอบการที่ธุรกิจเดิมเสียหายและประสงค์จะปรับเปลี่ยนธุรกิจใหม่ หรือถูกจ้างตงงานเพราะธุรกิจเล็กกิจการหรือถูกเลิกจ้างจากเหตุอุทกภัย สร้างโอกาสใหม่ให้กับวิสาหกิจที่ต้องการปรับตัวทางธุรกิจ และยังเป็น การดูดซับแรงงานที่ถูกเลิกจ้างให้อยู่ในท้องถิ่นมากขึ้น โดยเน้นการสร้างผู้ประกอบการวิสาหกิจขนาดกลางและขนาดย่อมที่มีความสอดคล้องกับศักยภาพในแต่ละพื้นที่

(1) โครงการเก้าแก้วใหม่ (Go SMEs) เป็นการพัฒนาและเพิ่มศักยภาพในการดำเนินธุรกิจผ่านหน่วยบ่มเพาะวิสาหกิจในสถาบันการศึกษาในแต่ละพื้นที่ ซึ่งมีประสบการณ์และความพร้อมทั้งในด้านทรัพยากรและบุคลากรที่สามารถให้บริการปรึกษาแนะนำในลักษณะที่เสียดูแลผู้รับบริการบ่มเพาะ และเสริมด้วยกิจกรรมเสริม

ความเข้มแข็งที่ให้การดูแลในช่วงระยะเวลาเริ่มต้นของการดำเนินธุรกิจ เพื่อให้ได้เรียนรู้ ทดลอง และปรับปรุง การทำธุรกิจ ตลอดจนพัฒนาสินค้าของตนเอง จนเกิดความมั่นใจสามารถจัดตั้งธุรกิจและยืนหยัดอยู่ได้ด้วยตนเองหลังจากผ่านการบ่มเพาะไปแล้ว นอกจากนี้ ยังให้การสนับสนุนด้านเงินทุนสนับสนุนการเป็นผู้ประกอบการ เพื่อสร้างโอกาสทางธุรกิจให้กับวิสาหกิจที่ต้องการปรับตัวทางธุรกิจและผู้ที่มีสนใจประกอบธุรกิจ ให้สามารถเป็นผู้ประกอบการใหม่ โดยนำองค์ความรู้ส่วนบุคคลและองค์ความรู้/งานศึกษาวิจัยของ สถาบันการศึกษา รวมทั้งความโดดเด่นและอัตลักษณ์ของพื้นที่ไปใช้ประโยชน์ในการดำเนินธุรกิจ

(2) โครงการสินเชื่อสนับสนุนธุรกิจแฟรนไชส์และธุรกิจขายตรง โดยนำเงินจากกองทุนส่งเสริมวิสาหกิจขนาดกลางและขนาดย่อมที่ได้รับการจัดสรรงบประมาณจากรัฐบาลมาให้ผู้ประกอบการวิสาหกิจขนาดกลางและขนาดย่อมที่ประสบอุทกภัยกู้ยืมโดยผ่านสถาบันการเงิน โดยเน้นผู้ประกอบการรายย่อย ผู้ประกอบการรายจิ๋ว (Micro Enterprises) ที่ประสบอุทกภัยในการเริ่มต้นธุรกิจแฟรนไชส์ วงเงินให้กู้ยืมสูงสุดไม่เกินร้อยละ 2 แสนบาท โดยไม่ต้องมีหลักทรัพย์ค้ำประกัน (แต่ใช้บุคคลค้ำประกัน) ระยะเวลาปลอดการชำระคืนเงินต้น 1 ปี และคิดดอกเบี้ยปีที่ 1-3 ในอัตราร้อยละ 1 ต่อปี

(3) โครงการจัดอบรมและสนับสนุนข้อมูลที่เกี่ยวข้องกับการเริ่มต้นธุรกิจและการดำเนินธุรกิจอย่างครบวงจร โดยนำเงินจากกองทุนส่งเสริมวิสาหกิจขนาดกลางและขนาดย่อมที่ได้รับการจัดสรรงบประมาณจากรัฐบาลมาใช้ในการสนับสนุนค่าใช้จ่ายเพื่อการฝึกอบรมผู้ประกอบการที่ต้องการเริ่มต้นหรือปรับเปลี่ยนธุรกิจ ทั้งในด้านการบริหาร การจัดการทางธุรกิจ การเขียนแผนธุรกิจ และการให้ความรู้ในสาขาวิชาชีพ รวมถึงให้บริการสนับสนุนด้านที่ปรึกษาและที่เลี้ยงทางธุรกิจเพื่อให้ธุรกิจสามารถอยู่รอดได้ในช่วง 1-3 ปีแรก

มาตรการด้านการพลิกฟื้นธุรกิจ

วัตถุประสงค์

- เพื่อฟื้นฟูเยียวยาให้ผู้ประกอบการ SMEs สามารถกลับมาดำเนินธุรกิจได้ตามปกติอย่างรวดเร็วที่สุด
- เพื่อให้สามารถรักษาขีดความสามารถในการแข่งขันของประเทศและรักษาความสำคัญในห่วงโซ่อุปทานระดับโลก (Global Supply Chain) ในหลายๆ อุตสาหกรรมของประเทศ

แนวทางการดำเนินงาน

- เน้นการฟื้นฟูเยียวยาผู้ประกอบการให้สามารถกลับมาดำเนินธุรกิจได้โดยเร็วที่สุด

(1) โครงการคลินิกอุตสาหกรรมเคลื่อนที่เร็ว (SMEs Ambulance) เพื่อให้ความช่วยเหลือเบื้องต้นแก่ผู้ประกอบการหลังจากน้ำลด โดยจัดให้มีหน่วยเคลื่อนที่ที่ประกอบด้วยผู้เชี่ยวชาญด้านต่างๆ ในการเข้าไปให้คำปรึกษาแนะนำในสถานประกอบการหรือในพื้นที่ที่ประสบอุทกภัย เช่น การปรับปรุงและซ่อมแซมเครื่องจักร การปรับปรุงกระบวนการผลิต การบริหารจัดการ การประกันภัย และกฎหมาย เพื่อช่วยให้ผู้ประกอบการสามารถกลับมาดำเนินธุรกิจได้โดยเร็ว

(2) โครงการจัดตั้ง SMEs Office Park และ SMEs Factory Park เพื่อจัดหาสถานที่และพื้นที่ชั่วคราวสำหรับประกอบธุรกิจ รวมทั้งสำหรับการผลิตสินค้าให้กับผู้ประกอบการ SMEs โดยจะสนับสนุนการหาสถานที่ที่เหมาะสมและการจัดหาสิ่งอำนวยความสะดวกขั้นพื้นฐานต่างๆ เพื่อให้ผู้ประกอบการ SMEs สามารถเริ่มดำเนินธุรกิจได้อย่างรวดเร็ว

(3) โครงการสร้างโอกาสให้กับธุรกิจ SMEs ที่ประสบอุทกภัยขั้นรุนแรง เพื่อให้ความช่วยเหลือผู้ประกอบการที่ประสบภัยจนไม่สามารถประกอบธุรกิจต่อไปได้ ให้มีช่องทางและโอกาสในการฟื้นตัวได้ และช่วยระบายสินค้าคงคลัง เครื่องจักรอุปกรณ์ต่างๆ ของผู้ประกอบการ โดยจัดกิจกรรม เช่น การจัดงานจำหน่ายสินค้ามือสอง การขายทอดตลาดธุรกิจ รวมทั้งการจัดตั้งศูนย์ประสานงานระหว่างผู้ประสงค์จะขายธุรกิจและผู้ประสงค์จะซื้อธุรกิจ

(4) โครงการเสริมสร้างภูมิคุ้มกันเพื่อรองรับภัยพิบัติ เพื่อให้ความรู้ แนะนำรูปแบบการการป้องกันความเสี่ยง และการบริหารความเสี่ยงที่เหมาะสมให้กับผู้ประกอบการ SMEs รวมทั้งสนับสนุนให้มีการจัดทำแผนรองรับการดำเนินธุรกิจอย่างต่อเนื่อง (Business Continuity Plan: BCP) เพื่อบรรเทาความรุนแรงที่จะเกิดขึ้นกับธุรกิจจากเหตุการณ์ภัยพิบัติต่างๆ

สถานการณ์โลกภัยตั้งแต่วันที่ 1 สิงหาคม - 28 พฤศจิกายน 2554

ลำดับ	จังหวัดที่นำท่วม	(1) จำนวน SMEs รวม (ราย)	(2) จำนวน การจ้างงาน SMEs รวม (คน)	(3) GDP SMEs (ล้านบาท/เดือน)	(4) % ผลกระทบ	ผลกระทบต่อ SMEs			
						จำนวน SMEs (ราย)	จำนวน การจ้างงาน (คน)	ความเสียหาย ด้านแรงงาน (บาท/วัน)	GDP SMEs (ล้านบาท/ เดือน)
1	สุโขทัย	17,641	40,106	1,204.67	19.78%	3,489	7,933	1,308,947	238.28
2	ศรีสะเกษ	16,265	37,089	1,337.33	23.74%	3,861	8,805	1,435,219	317.49
3	พิษณุโลก	34,394	73,174	2,174.25	14.42%	4,961	10,554	1,720,358	313.61
4	นครสวรรค์	32,172	102,486	2,872.50	32.86%	10,572	33,677	5,590,390	943.91
5	อุทัยธานี	9,133	20,345	766.75	16.96%	1,549	3,450	579,542	130.01
6	ยโสธร	12,944	25,768	1,025.08	27.32%	3,536	7,040	1,175,611	280.04
7	สิงห์บุรี	10,202	24,050	815.25	61.81%	6,306	14,866	2,616,334	503.91
8	อ่างทอง	8,889	28,114	744.33	37.07%	3,295	10,421	1,813,277	275.91
9	พระนครศรีอยุธยา	30,287	182,801	14,827.67	87.39%	26,469	159,758	30,354,073	12,958.59
10	ลพบุรี	24,068	64,678	2,303.08	26.93%	6,481	17,416	3,169,625	620.14
11	สระบุรี	21,099	102,265	5,159.83	25.31%	5,340	25,885	4,995,763	1,306.03
12	สุพรรณบุรี	22,300	74,772	2,265.08	12.66%	2,824	9,469	1,581,382	286.86
13	นครปฐม	43,453	213,163	4,594.17	19.69%	8,555	41,969	9,023,273	904.52
14	ปทุมธานี	69,417	293,092	8,989.67	76.03%	52,775	222,827	47,907,876	6,834.52
15	นนทบุรี	50,815	237,519	3,841.25	56.62%	28,771	134,479	28,913,071	2,174.85
16	อุตรดิตถ์	57,200	132,910	2,598.33	21.59%	12,350	28,697	4,907,108	561.00
17	ขอนแก่น	82,040	190,001	4,806.58	51.37%	42,143	97,601	16,299,380	2,469.08
18	ศรีสะเกษ	46,924	100,272	1,722.00	55.89%	26,224	56,037	8,965,961	962.34
19	สุรินทร์	51,699	100,281	1,729.17	10.10%	5,222	10,129	1,640,964	174.66
20	ร้อยเอ็ด	53,164	116,527	1,848.08	31.46%	16,726	36,660	6,085,531	581.41
21	ฉะเชิงเทรา	22,517	107,319	8,028.67	21.71%	4,888	23,295	4,495,934	1,742.73
22	นครนายก	7,244	23,563	652.75	31.69%	2,296	7,468	1,269,482	206.87
23	ปราจีนบุรี	15,996	64,071	2,339.67	8.96%	1,433	5,741	1,050,563	209.63
24	กำแพงเพชร	18,939	50,342	2,676.25	26.14%	4,951	13,159	2,210,720	699.55
25	ตาก	17,242	43,907	1,363.33	4.81%	829	2,112	342,127	65.58
26	มหาสารคาม	43,152	97,477	3,564.58	30.66%	13,231	29,887	4,871,655	1,092.94
27	บุรีรัมย์	46,274	96,772	2,048.17	4.39%	2,033	4,251	705,606	89.96
28	เชียงใหม่	86,101	277,250	4,270.00	9.86%	8,490	27,339	4,920,930	421.05
29	เดช	18,798	38,599	1,431.25	1.79%	336	691	119,521	25.62
30	อำนาจ	30,032	92,679	1,837.00	12.68%	3,807	11,747	1,938,325	232.85
31	นครราชสีมา	83,916	219,142	5,328.75	3.66%	3,067	8,010	1,465,805	194.77
32	กาฬสินธุ์	42,272	83,482	3,981.75	66.97%	28,309	55,908	9,336,555	2,666.56
33	ลำพูน	24,119	76,267	2,676.28	8.65%	2,087	6,598	1,115,123	231.54
34	แพร่	32,738	72,629	1,363.36	15.33%	5,020	11,136	1,815,178	209.04
35	เพชรบูรณ์	31,337	68,728	1,477.23	2.15%	674	1,478	245,317	31.76
36	สมุทรปราการ	75,610	607,144	21,580.51	1.66%	1,257	10,095	2,170,423	358.82
37	กรุงเทพมหานคร	573,634	3,320,141	77,732.25	30.99%	177,776	1,028,952	221,224,621	24,090.17
38	สมุทรสาคร	29,579	266,041	12,393.80	39.00%	11,535	103,751	22,306,379	4,833.33
39	พิจิตร	24,546	57,727	1,151.03	30.41%	7,465	17,556	3,774,607	350.06
40	ราชบุรี	58,592	144,194	4,310.08	5.61%	3,290	8,096	1,740,640	242.00
41	นครศรีธรรมราช	50,554	128,659	4,325.42	2.72%	1,374	3,497	751,749	117.55
42	บึงกาฬ	11,723	36,640	1,425.19	0.76%	89	277	59,481	10.76
43	สงขลา	53,645	190,411	5,388.81	3.64%	1,952	6,929	1,489,779	196.10
รวม		2,002,666	8,322,597	238,071.21	24.96%	557,637	2,325,644	469,504,204	71,156.42

(1) กรมการปกครอง กระทรวงมหาดไทย http://203.113.86.149/xstat/pop53_1.html

(2) ภูมิคุ้มกันและบรรเทาสาธารณภัย กระทรวงมหาดไทย : ศูนย์เทคโนโลยีสารสนเทศ : โทร 0-2637-3600-12 <http://disaster.go.th/dpm/flood/flood.html>

(3) รายงานสถานการณ์ด้านภัยพิบัติจากประเทศไทย ปี 2553 และแนวโน้ม ปี 2554 (Whitepaper) : ศสว.

(4) จำนวน SMEs ที่ได้รับผลกระทบ ได้จาก (จำนวนผู้ประกอบการ SMEs ในจังหวัด) * จำนวนประชากรที่ได้รับผลกระทบจากน้ำท่วม
จำนวนประชากร ในจังหวัด

ที่มา : สำนักข้อมูลและวิจัย (ศสว.)

(5) ข้อมูลจ้างงานปี 2554 ของผู้ประกอบการ จากกระทรวงแรงงาน

28 พฤศจิกายน 2554

สถานการณ์อุทกภัยตั้งแต่วันที่ 1 สิงหาคม - 28 พฤศจิกายน 2554 (สรุปรายภูมิภาค)

ลำดับ	จังหวัดที่น้ำท่วม	(1) จำนวน SMEs รวม (ราย)	(2) จำนวน การจ้างงาน SMEs รวม (คน)	(3) GDP SMEs (ล้านบาท/เดือน)	(4) % ผลกระทบ	ผลกระทบต่อ SMEs				
						จำนวน SMEs (ราย)	จำนวน การจ้างงาน (คน)	ความเสียหาย ส่วนรวม (บาท/วัน)	GDP SMEs (ล้านบาท/ เดือน)	
ภาคเหนือ										
1	สุโขทัย	17,641	40,106	1,204.67	19.78%	3,489	7,933	1,308,947	238.28	
2	พิจิตร	16,265	37,089	1,337.33	23.74%	3,861	8,805	1,435,219	317.49	
3	พิษณุโลก	34,394	73,174	2,174.25	14.42%	4,961	10,554	1,720,358	313.61	
4	กำแพงเพชร	18,939	50,342	2,676.25	26.14%	4,951	13,159	2,210,720	699.55	
5	ตาก	17,242	43,907	1,363.33	4.81%	829	2,112	342,127	65.58	
6	เชียงใหม่	86,101	277,250	4,270.00	9.86%	8,490	27,339	4,920,930	421.05	
7	ลำปาง	30,032	92,679	1,837.00	12.68%	3,807	11,747	1,938,325	232.85	
8	ลำพูน	24,119	76,267	2,676.28	8.65%	2,087	6,598	1,115,123	231.54	
9	แพร่	32,738	72,629	1,363.36	15.33%	5,020	11,136	1,815,178	209.04	
10	เพชรบูรณ์	31,337	68,728	1,477.23	2.15%	674	1,478	245,317	31.76	
11	อุทัยธานี	9,133	20,345	766.75	16.96%	1,549	3,450	579,542	130.01	
12	นครสวรรค์	32,172	102,486	2,872.50	32.86%	10,572	33,677	5,590,390	943.91	
รวม		350,113	955,002	24,018.95	15.62%	50,289	137,968	23,222,175	3,834.67	
ภาคกลาง + กรุงเทพมหานคร										
13	สิงห์บุรี	10,202	24,050	815.25	61.81%	6,306	14,866	2,616,334	503.91	
14	ชัยนาท	12,944	25,768	1,025.08	27.32%	3,536	7,040	1,175,611	280.04	
15	นนทบุรี	50,815	237,519	3,841.25	56.62%	28,771	134,479	28,913,071	2,174.85	
16	ปทุมธานี	69,417	293,092	8,989.67	76.03%	52,775	222,827	47,907,876	6,834.52	
17	พระนครศรีอยุธยา	30,287	182,801	14,827.67	87.39%	26,469	159,758	30,354,073	12,958.59	
18	ลพบุรี	24,068	64,678	2,303.08	26.93%	6,481	17,416	3,169,625	620.14	
19	อ่างทอง	8,889	28,114	744.33	37.07%	3,295	10,421	1,813,277	275.91	
20	สระบุรี	21,099	102,265	5,159.83	25.31%	5,340	25,885	4,995,763	1,306.03	
21	กรุงเทพมหานคร	573,634	3,320,141	77,732.25	30.99%	177,776	1,028,952	221,224,621	24,090.17	
รวม		801,355	4,278,428	115,438.42	47.72%	310,749	1,621,643	342,170,251	49,044.18	
ภาคตะวันออกเฉียงเหนือ										
22	ขอนแก่น	82,040	190,001	4,806.58	51.37%	42,143	97,601	16,299,380	2,469.08	
23	ศรีสะเกษ	46,924	100,272	1,722.00	55.89%	26,224	56,037	8,965,961	962.34	
24	สุรินทร์	51,699	100,281	1,729.17	10.10%	5,222	10,129	1,640,964	174.66	
25	มหาสารคาม	43,152	97,477	3,564.58	30.66%	13,231	29,887	4,871,655	1,092.94	
26	บุรีรัมย์	46,274	96,772	2,048.17	4.39%	2,033	4,251	705,606	89.96	
27	เดช	18,798	38,599	1,431.25	1.79%	336	691	119,521	25.62	
28	นครราชสีมา	83,916	219,142	5,328.75	3.66%	3,067	8,010	1,465,805	194.77	
29	กาฬสินธุ์	42,272	83,482	3,981.75	66.97%	28,309	55,908	9,336,555	2,666.56	
30	อุบลราชธานี	57,200	132,910	2,598.33	21.59%	12,350	28,697	4,907,108	561.00	
31	ร้อยเอ็ด	53,164	116,527	1,848.08	31.46%	16,726	36,660	6,085,531	581.41	
รวม		525,439	1,175,463	29,058.67	27.79%	149,641	327,870	54,398,086	8,818.36	
ภาคตะวันออก										
32	ปราจีนบุรี	15,996	64,071	2,339.67	8.96%	1,433	5,741	1,050,563	209.63	
33	ฉะเชิงเทรา	22,517	107,319	8,028.67	21.71%	4,888	23,295	4,495,934	1,742.73	
34	นครนายก	7,244	23,563	652.75	31.69%	2,296	7,468	1,269,482	206.87	
35	สมุทรปราการ	75,610	607,144	21,580.51	1.66%	1,257	10,095	2,170,423	358.82	
รวม		121,367	802,097	32,601.59	16.01%	9,874	46,599	8,986,403	2,518.05	
ภาคตะวันตก										
36	นครปฐม	43,453	213,163	4,594.17	19.69%	8,555	41,969	9,023,273	904.52	
37	สมุทรสาคร	29,579	266,041	12,393.80	39.00%	11,535	103,751	22,306,379	4,833.33	
38	สุพรรณบุรี	22,300	74,772	2,265.08	12.66%	2,824	9,469	1,581,382	286.86	
รวม		95,332	553,976	19,253.05	23.78%	22,915	155,189	32,911,034	6,024.71	
ภาคใต้										
39	พังงา	24,546	57,727	1,151.03	30.41%	7,465	17,556	3,774,607	350.06	
40	สุราษฎร์ธานี	58,592	144,194	4,310.08	5.61%	3,290	8,096	1,740,640	242.00	
41	นครศรีธรรมราช	50,554	128,659	4,325.42	2.72%	1,374	3,497	751,749	117.55	
42	ยะลา	11,723	36,640	1,425.19	0.76%	89	277	59,481	10.76	
43	สงขลา	53,645	190,411	5,388.81	3.64%	1,952	6,929	1,489,779	196.10	
รวม		199,060	557,632	16,600.53	8.63%	14,169	36,355	7,816,256	916.47	
รวมทั้งสิ้น		3,092,466	8,322,587	236,971.21	24.90%	557,637	2,325,644	449,504,204	71,156.42	

(1) กรมการปกครอง กระทรวงมหาดไทย http://203.113.86.149/xstat/pop53_1.html

(2) กรมป้องกันและบรรเทาสาธารณภัย กระทรวงมหาดไทย : ศูนย์เทคโนโลยีสารสนเทศฯ โทร 0-2637-3600-12 <http://disaster.go.th/dpm/flood/flood.html>

(3) รายงานสถานการณ์ภัยพิบัติจากภัยธรรมชาติประเทศไทย ปี 2553 และแนวโน้ม ปี 2554 (Whitepaper) : ศส.

(4) จำนวน SMEs ที่ได้รับผลกระทบ จาก (จำนวนผู้ประกอบการ SMEs ในจังหวัด) * จำนวนประชากรที่ได้รับผลกระทบจากน้ำท่วม
จำนวนประชากร ในจังหวัด

ที่มา : สำนักข้อมูลข่าวสาร (ศส.)

28 พฤศจิกายน 2554

(5) ข้อมูลค่าจ้างขั้นต่ำประจำปี 2554 ของแต่ละจังหวัด จากกระทรวงแรงงาน

(6) จำนวนจังหวัดตามภูมิภาค ตามคณะกรรมการพัฒนาการเศรษฐกิจและสังคมแห่งชาติ (สมช.)

มหาอุทกภัย 2554 ผลกระทบและแนวโน้มการฟื้นตัว จากการสำรวจผู้ประกอบการ²

บทสรุปผู้บริหาร

ในช่วงฤดูฝนปี 2554 ประเทศไทยประสบอุทกภัยครั้งใหญ่ในรอบ 70 ปี ซึ่งส่งผลกระทบต่อเศรษฐกิจในวงกว้าง การผลิตบางส่วนต้องหยุดชะงักชั่วคราว ส่งผลกระทบเพิ่มเติมต่อการส่งออกที่เริ่มชะลอตัวจากความอ่อนแอของเศรษฐกิจโลก ความเชื่อมั่นภาคเอกชนปรับตัวลดลง ส่งผลให้เศรษฐกิจไทยในไตรมาสที่ 4 ของปี 2554 มีแนวโน้มหดตัว และคาดว่าทั้งปี 2554 เศรษฐกิจจะขยายตัวลดลงจากร้อยละ 2.6 เหลือเพียงร้อยละ 1.8 (ประมาณการ ณ 30 พ.ย. 54) อย่างไรก็ตาม การหดตัวดังกล่าวเป็นเพียงระยะสั้น คาดว่าเศรษฐกิจจะสามารถฟื้นตัวในปี 2555 และกลับมาขยายตัวในระดับที่น่าพอใจ

ภาคการผลิตและการส่งออก ธุรกิจโดยรวมประเมินว่าจะทยอยกลับมาผลิตได้ภายใน 1-6 เดือนต่อจากนี้ ส่งผลให้การส่งออกฟื้นตัวตาม ผู้ประกอบการที่ได้รับผลกระทบทางอ้อมผ่าน Supply Chain เริ่มทยอยกลับมาผลิตแล้วเพื่อตอบสนองกับความต้องการที่ยังคงมีอยู่ โดยจัดท้าวัตถุดิบจากแหล่งอื่นทั้งในและต่างประเทศ สำหรับกระบวนการประเมินค่าสินไหมชดเชย บริษัทประกันภัยจะทยอยจ่ายค่าเสียหายขั้นต่ำก่อนเพื่อให้ธุรกิจสามารถดำเนินการต่อได้ จากนั้นจึงเจรจาในส่วนที่เหลือ ขณะที่สถาบันการเงินได้เตรียมวงเงินสินเชื่อเพื่อสนับสนุนการบูรณะฟื้นฟูของธุรกิจ ปัจจัยเหล่านี้เอื้อให้กระบวนการฟื้นตัวของธุรกิจไม่ล่าช้า

ผู้ประกอบการประเมินว่าอุตสาหกรรมยานยนต์จะฟื้นตัวได้เร็ว โดยโรงงานที่ไม่ถูกน้ำท่วมจะสามารถผลิตได้ในอัตราส่วนที่ใกล้เคียงปกติประมาณปลายเดือนธันวาคม 2554 อุตสาหกรรมเคมีคอนกรีตเตอร์จะกลับมาผลิตได้ภายในต้นเดือนมกราคมปีหน้า ขณะที่อุตสาหกรรมฮาร์ดดิสก์ไดรฟ์จะกลับมาผลิตได้บางส่วนในช่วงปลายเดือนมีนาคม 2555

ด้านการลงทุน ผู้ประกอบการยังคงมีแผนลงทุนต่อเนื่องแม้ว่าจะได้รับผลกระทบจากน้ำท่วม การลงทุนภาคเอกชนมีแนวโน้มเพิ่มขึ้นจากการลงทุนเพื่อฟื้นฟูการผลิตและเพื่อป้องกันน้ำท่วม ขณะที่แผนลงทุนเดิมเพื่อทดแทนแรงงานขาดแคลนและขยายการผลิตในระยะยาวยังคงดำเนินการต่อ นอกจากนี้ ธุรกิจบางรายมีแผนขยายโรงงานในภาคเหนือและภาคตะวันออกเฉียงเหนือเพิ่มขึ้นเพื่อกระจายความเสี่ยง

ในประเด็นการย้ายฐานการผลิต ในระยะสั้นนักลงทุนต่างชาติยังคงเชื่อมั่นที่จะใช้ไทยเป็นฐานการผลิตและส่งออกต่อไป เนื่องจากได้มีการลงทุนไปแล้วในระดับสูงตามแผนระยะยาว เกิดเป็นเครือข่ายการผลิตที่ซับซ้อนและแข็งแกร่ง ทว่าในอนาคต ธุรกิจต่างชาติจะเชื่อมั่นและขยายการลงทุนเดิมหรือสร้างโรงงานใหม่หรือไม่จะขึ้นอยู่กับความชัดเจนของแผนยุทธศาสตร์การบริหารจัดการน้ำของภาครัฐที่ต้องเป็นรูปธรรมเป็นสำคัญ อย่างไรก็ตาม การลงทุนเพื่อกระจายความเสี่ยงของธุรกิจต่างชาติ รวมทั้งธุรกิจของชาวไทยมีแนวโน้มเพิ่มขึ้นอย่างชัดเจนในระยะต่อไป

สำหรับความเสี่ยงด้านการประกันภัย การที่บริษัทประกันภัยของต่างประเทศโดยเฉพาะรายใหญ่ของเยอรมันและญี่ปุ่นยืนยันที่จะรับประกันภัยต่อ (Reinsurance) ช่วยสร้างความเชื่อมั่นในการลงทุนและการดำเนินธุรกิจของไทยต่อไป แต่ธุรกิจคงหลีกเลี่ยงไม่ได้ที่ต้องแบกรับค่าเบี้ยประกันภัยที่สูงขึ้น ซึ่งรัฐบาลจะมีบทบาทสำคัญมากในการลดต้นทุนประกันภัยดังกล่าวให้แก่ธุรกิจ หากสามารถกำหนดแนวทางบริหารจัดการน้ำที่ชัดเจนและเป็นรูปธรรม

ด้านการบริโภค ได้รับผลกระทบชั่วคราวในไตรมาสที่ 4 ปี 2554 จากปัญหาด้านอุปทานและการขนส่ง ผู้ประกอบการคาดว่าผู้บริโภคในไตรมาสที่ 1 ปี 2555 จะกลับมาขยายตัวได้จากการเร่งใช้จ่ายเพื่อซ่อมแซมและซื้อสินค้าทดแทนส่วนที่เสียหายจากน้ำท่วม โดยมีปัจจัยสนับสนุนจากการจ้างงานที่กลับมาเป็นปกติ และการสนับสนุนด้านการเงินจากรัฐบาลและสถาบันการเงิน

โดยสรุป การฟื้นฟูธุรกิจของภาคเอกชนได้ทยอยดำเนินการและจะใช้เวลาประมาณครึ่งปีที่จะกลับเข้าสู่ภาวะปกติ สะท้อนถึงความยืดหยุ่นในการปรับตัวและความทนทานของธุรกิจไทย การฟื้นตัวดังกล่าวจะช่วยสร้างความเชื่อมั่นของประชาชนให้กลับคืนมา และเอื้อต่อการขยายตัวของเศรษฐกิจในปี 2555

² ที่มา : <http://www.bot.or.th/Thai/EconomicConditions/Thai/BLP/Pages/index.aspx> .

1. บทนำ

ในปลายปี 2554 ประเทศไทยประสบอุทกภัยครั้งใหญ่ในรอบ 70 ปี มหาอุทกภัยในครั้งนี้มีสาเหตุจากฝนที่ตกหนักเป็นบริเวณกว้างและสะสมต่อเนื่องตลอดทั้งฤดูฝนจากอิทธิพลของมรสุมและพายุน้ำจำนวน 5 ลูก¹ ส่งผลให้ตั้งแต่ 1 มกราคมถึง 31 ตุลาคม 2554 ไทยมีปริมาณฝนตกสะสม 1,822.4 มิลลิเมตร สูงกว่าค่าปกติ (เฉลี่ย 30 ปี) ถึงร้อยละ 28 และหากนับเฉพาะภาคเหนือจะสูงกว่าค่าปกติถึงร้อยละ 42 ปริมาณน้ำฝนดังกล่าวจึงสะสมเป็นมวลน้ำจำนวนมากมหาศาล ส่งผลให้ทางไหลของน้ำตามธรรมชาติไม่สามารถรองรับได้ จึงเอ่อล้นเข้าท่วมพื้นที่การเกษตรและพื้นที่อุตสาหกรรม และมีความรุนแรงสูงสุดในช่วงเดือนตุลาคม-พฤศจิกายนที่ผ่านมา สร้างความสูญเสียอย่างมากมายแก่ประชาชนและระบบเศรษฐกิจ ทั้งบ้านเรือน ทรัพย์สิน ไร่นา โรงงาน เครื่องจักรและอุปกรณ์ต่างๆ

เพื่อประเมินผลกระทบและแนวโน้มการฟื้นตัวของเศรษฐกิจจากอุทกภัยครั้งนี้อย่างรอบด้านและตามความเป็นจริง ธพท. จึงได้รวบรวมข้อมูลโดยตรงจากภาคเอกชนผ่านช่องทางการสำรวจและเข้าพบผู้ประกอบการ เพื่อให้การตัดสินใจดำเนินนโยบายการเงินเหมาะสมและสอดคล้องกับสถานการณ์ที่เกิดขึ้น และได้ประมวลผลข้อมูลที่รวบรวมได้จากภาคเอกชน² ในช่วงเดือนตุลาคม-พฤศจิกายน 2554 ไว้ในรายงาน “มหาอุทกภัย 2554 ผลกระทบและแนวโน้มการฟื้นตัว จากการสำรวจผู้ประกอบการ” เพื่อเผยแพร่ให้สาธารณชนใช้ประโยชน์ต่อไป

2. ผลกระทบจากอุทกภัย



อุทกภัยในครั้งนี้เริ่มขึ้นตั้งแต่วันที่ 25 กรกฎาคม 2554 ในพื้นที่ภาคเหนือ และแผ่ขยายวงกว้างครอบคลุมพื้นที่ภาคกลางและภาคตะวันออกเฉียงเหนือรวมทั้งสิ้น 64 จังหวัด โดยสถานการณ์ได้รุนแรงขึ้นตามลำดับจนเข้าสู่จุดสูงสุดในเดือนตุลาคม จากเหตุการณ์น้ำท่วมนิคมอุตสาหกรรมครั้งแรกในประวัติศาสตร์จำนวน 7 แห่งในจังหวัดอยุธยาและปทุมธานี ในเบื้องต้นประเมินว่าความเสียหายของโรงงานในนิคมอุตสาหกรรมจะอยู่ที่ 2.4 แสนล้านบาท และ

¹ พายุโซนร้อน “โทมัส” (ปลาย มิ.ย.) พายุโซนร้อน “นกเตน” (ปลาย ก.ค.) พายุโซนร้อน “ไห่ถาง” (ปลาย ต.ค.) พายุไต้ฝุ่น “เนสาท” (ต้น ต.ค.) พายุโซนร้อน “นาลแก” (ต้น ต.ค.) โดย “นกเตน” เป็นพายุลูกเดียวที่เคลื่อนเข้าสู่ไทยในบั้นปลายที่อ่อนกำลังลงเป็นพายุดีเปรสชัน ส่วนพายุลูกอื่นๆ ได้สลายตัวไปก่อนที่จะเข้ามาถึงไทย

² รายงานฉบับนี้ ประมวลผลข้อมูลจากการสำรวจดังต่อไปนี้

- แบบสำรวจพิเศษ เรื่อง “ผลกระทบจากภาวะน้ำท่วมและแนวโน้มการส่งออก” มีผู้ประกอบการตอบกลับ 273 ราย
- แบบสำรวจพิเศษ เรื่อง “แนวโน้มและคุณภาพสินค้าจากผลกระทบของสถานการณ์น้ำท่วม” มีธนาคารพาณิชย์ตอบกลับ 20 ราย
- แบบสำรวจความเชื่อมั่นทางธุรกิจ เดือนตุลาคม 2554 มีผู้ประกอบการตอบกลับ 510 ราย
- การเข้าพบผู้ประกอบการและการสัมภาษณ์ทางโทรศัพท์ 61 ราย (เฉพาะที่สัมภาษณ์โดย ธพท. สำนักงานใหญ่)

โรงงานนอกนิคมอุตสาหกรรมอยู่ที่ 2.4 แสนล้านบาท³ เช่นกัน พื้นที่การเกษตรได้รับความเสียหายประมาณ 11.4 ล้านไร่ ส่งผลให้ ธปท. ประเมินว่าเศรษฐกิจไทยในไตรมาสที่ 4 จะหดตัวลงมาก และทั้งปี 2554 เศรษฐกิจขยายตัวลดลงจากร้อยละ 2.6 เหลือเพียงร้อยละ 1.8 (ประมาณการ ณ 30 พฤศจิกายน 2554)

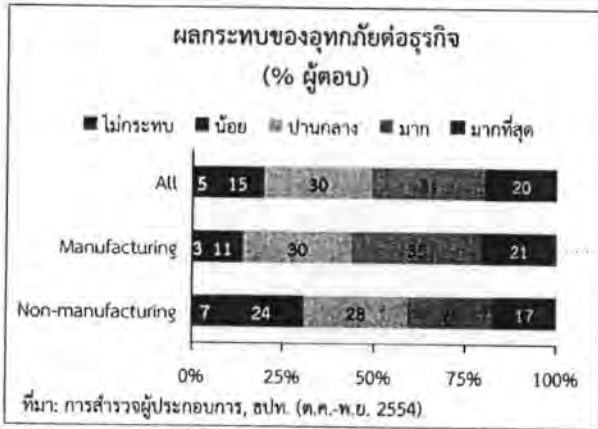

ธปท. ได้ทำการสำรวจผู้ประกอบการรอบพิเศษเกี่ยวกับผลกระทบจากภาวะอุทกภัยในช่วงเดือนตุลาคม-พฤศจิกายน 2554 พบว่า ร้อยละ 95 ของผู้ตอบแบบสอบถามได้รับผลกระทบจากน้ำท่วม โดยเกือบครึ่งหนึ่งได้รับผลกระทบในระดับมากถึงมากที่สุด ทั้งนี้ ธุรกิจในภาคการผลิตได้รับผลกระทบรุนแรงกว่าธุรกิจนอกภาคการผลิต โดยกลุ่มอุตสาหกรรมที่ได้รับผลกระทบมากที่สุด ได้แก่ ยานยนต์และอิเล็กทรอนิกส์



นอกจากนี้ ผลกระทบจากน้ำท่วมยังทำให้ดัชนีความเชื่อมั่นทางธุรกิจ (Business Sentiment Index: BSI) เดือนตุลาคม 2554 ปรับตัวลดลงจากเดือนก่อนมาอยู่ที่ระดับ 36.7 โดดเดี่ยวกับจุดต่ำสุด 34.4 ของเหตุการณ์ปิดสนามบินในเดือนพฤศจิกายน 2551 โดยการลดลงของความเชื่อมั่นในครั้งนี้เป็นการลดลงจากทุกองค์ประกอบ โดยเฉพาะการผลิต การจ้างงาน คำสั่งซื้อ และผลประกอบการ ซึ่งลดลงจากเดือนก่อนอย่างมีนัยสำคัญ

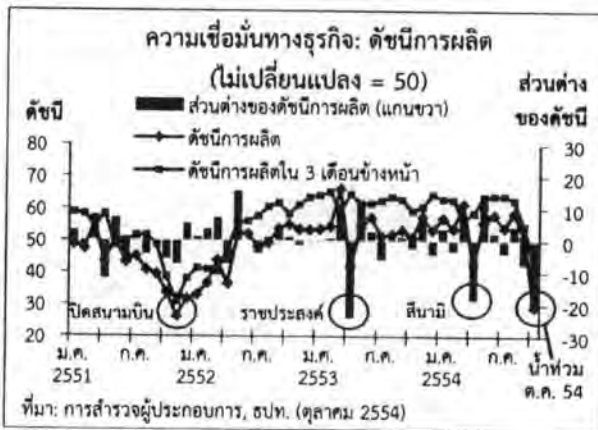

ทั้งนี้ ดัชนีการผลิตปรับลดลงภายในเดือนเดียวมากกว่าการปรับลดในช่วงเหตุการณ์สึนามิที่ญี่ปุ่น แต่ยังไม่รุนแรงเท่าการปรับลดในช่วงเหตุการณ์ความวุ่นวายทางการเมืองที่ราชประสงค์ในเดือนเมษายน 2553 ซึ่งการลดลงดังกล่าวสอดคล้องกับดัชนีผลผลิตภาคอุตสาหกรรม⁴ ในเดือนตุลาคม 2554 ที่หดตัวถึงร้อยละ 35.7 เทียบกับระยะเดียวกันปีก่อน นับเป็นการหดตัวมากที่สุดตั้งแต่เริ่มจัดทำข้อมูลดังกล่าวในปี 2543

เป็นที่น่าสังเกตว่า ดัชนีการผลิตใน 3 เดือนข้างหน้าปรับลดลงต่ำกว่าระดับความเชื่อมั่นที่ 50 เป็นครั้งแรกในรอบ 32 เดือนหลังฟื้นตัวจากวิกฤต Subprime ในปี 2551

³ รายงานของกระทรวงอุตสาหกรรมต่อคณะรัฐมนตรี เมื่อ 25 ต.ค. 2554

⁴ ดัชนีผลผลิตภาคอุตสาหกรรม (Manufacturing Production Index: MPI) จัดทำโดย สำนักงานเศรษฐกิจอุตสาหกรรม

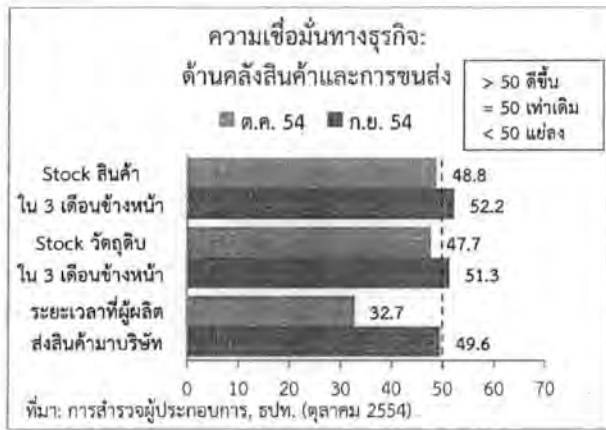

ทำให้ต้องใช้เวลาเพิ่มขึ้น สะท้อนจากดัชนีระยะเวลาที่ผู้ผลิตส่งสินค้าหรือวัตถุดิบมายังบริษัท (Suppliers' Delivery) ที่ปรับตัวแยกลง สะท้อนถึงการใช้เวลาส่งมอบที่นานขึ้น เหตุการณ์ดังกล่าวส่งผลให้ธุรกิจต้องใช้วัตถุดิบที่มีใน Stock มาผลิตหรือขายสินค้าใน Stock ไปก่อน สอดคล้องกับดัชนีปริมาณสินค้าและวัตถุดิบใน Stock ที่ลดลง



บางปะอินและนวนคร และการผลิตมีสัดส่วนถึงร้อยละ 50 ของการผลิต Hard Disk Drive ทั้งหมดในไทย บริษัทเหล่านี้ได้รับผลกระทบอย่างหนักจนต้องหยุดการผลิตชั่วคราว นอกจากนี้ ความเสียหายจากอุทกภัยในไทยได้ส่งผลกระทบต่อไปยังเครือข่ายการผลิตของโลก (Global Production Network) เป็นผลให้การผลิตในประเทศอื่นๆ ขาดแคลนชิ้นส่วนจากประเทศไทยและจำเป็นต้องลดการผลิตลง ส่งผลให้สินค้าในตลาดโลกลดลงและมีปรับราคาเพิ่มขึ้น เช่น ราคา Hard Disk Drive ปรับสูงขึ้นร้อยละ 20-30 ในช่วงเหตุการณ์น้ำท่วมด้านการผลิตรถยนต์ในประเทศลดลงถึง 3-3.5 แสนคันในไตรมาสที่ 4 แต่ผลกระทบด้านชิ้นส่วนยานยนต์จากไทยกลับทำให้การผลิตรถยนต์ในญี่ปุ่นลดลงถึง 4 แสนคันในช่วงเวลาเดียวกัน

ผลกระทบจากภาคเศรษฐกิจจริงส่งผลเชื่อมโยงถึงภาคการเงิน ธปท. ได้ทำการสำรวจแนวโน้มและคุณภาพสินเชื่อจากผลกระทบของสถานการณ์น้ำท่วมในไตรมาสที่ 4 พบว่า ความต้องการสินเชื่อของภาคธุรกิจและครัวเรือนส่วนใหญ่ลดลงจากระยะเดียวกันปีก่อน โดยเฉพาะสินเชื่อที่อยู่อาศัยได้รับผลกระทบมากกว่าสินเชื่อประเภทอื่น อย่างไรก็ตาม หลายธนาคารคาดว่าสินเชื่อไตรมาสที่ 4 จะยังขยายตัวได้เล็กน้อย

เนื่องจากอุทกภัยที่เกิดขึ้นนอกจากจะกระทบโดยตรงต่อโรงงานที่ถูกน้ำท่วมแล้ว ยังส่งผลโดยอ้อมต่อผู้ประกอบการซึ่งไม่อยู่ในพื้นที่น้ำท่วมผ่านเครือข่ายการผลิต (Supply Chain) โรงงานหลายแห่งไม่สามารถผลิตได้เพราะต้องพึ่งพิงชิ้นส่วนวัตถุดิบจากโรงงานที่ถูกน้ำท่วม หรือโรงงานที่ผลิตชิ้นส่วนป้อนโรงงานที่ถูกน้ำท่วมต้องเลื่อนการส่งมอบสินค้าออกไปหรือถูกยกเลิกคำสั่งซื้อ นอกจากนี้ ระบบการขนส่งสินค้าและวัตถุดิบ (Logistic) มีอุปสรรคจากน้ำท่วม

กลุ่มอุตสาหกรรมที่ได้รับผลกระทบมากที่สุด ได้แก่ อุตสาหกรรมยานยนต์และชิ้นส่วน และอุตสาหกรรมอิเล็กทรอนิกส์และเครื่องใช้ไฟฟ้า เนื่องจากผู้ผลิตรายใหญ่รวมถึง Supplier วัตถุดิบและชิ้นส่วนตั้งอยู่ในนิคมอุตสาหกรรมที่น้ำท่วมโดยตรง อาทิ บริษัท Honda ซึ่งตั้งอยู่ในนิคมอุตสาหกรรมโรจนะ และการผลิตมีสัดส่วนถึงร้อยละ 10 ของการผลิตรถยนต์ทั้งหมดในไทย บริษัท Western Digital ซึ่งตั้งอยู่ในนิคมอุตสาหกรรม



สำหรับด้านคุณภาพสินเชื่อ ธนาคารพาณิชย์เห็นว่าคุณภาพสินเชื่อและโอกาสในการผิดนัดชำระหนี้ของลูกค้ากลุ่ม SMEs มีแนวโน้มเพิ่มขึ้นมาก ขณะที่ไม่ได้มีความกังวลต่อคุณภาพสินเชื่อของกลุ่มธุรกิจขนาดใหญ่มากนัก เนื่องจากธุรกิจขนาดใหญ่มีฐานะทางการเงินแข็งแกร่งและมีความสามารถฟื้นฟูกิจการได้เร็ว ขณะที่ลูกค้า SMEs มีความพร้อมในการฟื้นฟูกิจการน้อยกว่า สำหรับด้านสินเชื่อครัวเรือน ธนาคารพาณิชย์เห็นว่าคุณภาพสินเชื่อบางส่วนจะได้รับผลกระทบ

ความสามารถในการผ่อนชำระของผู้กู้บางส่วนที่ลดลงเนื่องจากขาดรายได้ชั่วคราว ทั้งนี้ เพื่อบรรเทาผลกระทบและสนับสนุนการฟื้นฟูความเสียหาย ธปท. ได้ออกมาตรการให้ธนาคารพาณิชย์และ Non-bank สามารถงัดสถานะจัดชั้นของลูกหนี้ไว้เดิมก่อนการประสูบทกภัย รวมถึงการสนับสนุนให้ดูแลลูกหนี้ โดยสามารถผ่อนปรนเงื่อนไขการชำระหนี้และการปรับโครงสร้างหนี้ได้

3. การปรับตัวของธุรกิจภาวะอุทกภัย

3.1. การป้องกันโรงงานและเครื่องจักร

ในช่วงก่อนน้ำท่วม ผู้ประกอบการปรับตัวเพื่อป้องกันโรงงานและเครื่องจักรหลากหลายวิธี ได้แก่ การเคลื่อนย้ายเครื่องจักร สินค้า และวัตถุดิบไปไว้ในที่ปลอดภัยก่อนน้ำท่วม การยกเครื่องจักรและสินค้าชั้นที่สูง สำหรับเครื่องจักรขนาดใหญ่จะใช้วิธีถอดเฉพาะชิ้นส่วนที่สำคัญ เช่น กล่องอิเล็กทรอนิกส์ แม่พิมพ์ชิ้นส่วนพลาสติก สำหรับบางโรงงานที่ไม่สามารถเคลื่อนย้ายเครื่องจักรได้ทัน ผู้ประกอบการจัดให้ทีมนักประดาน้ำลงไปนำชิ้นส่วนเครื่องจักรที่สำคัญขึ้นมาเพื่อซ่อมแซม เพื่อย่นระยะเวลาการฟื้นฟูความเสียหาย

การป้องกันโรงงานในนิคมอุตสาหกรรม มีการป้องกัน 3 ชั้น ได้แก่ 1.การป้องกันพื้นที่ส่วนรวมของนิคมฯ 2.การป้องกันพื้นที่ของแต่ละโรงงาน และ 3.การป้องกันน้ำท่วมที่ตัวเครื่องจักร แม้ว่านิคมอุตสาหกรรมทั้ง 7 แห่งจะถูกน้ำท่วมทั้งหมด เนื่องจากกระแสน้ำรุนแรงและพื้นที่ที่ต้องป้องกันมีขนาดใหญ่ แต่โรงงานบางแห่งหรือเครื่องจักรบางชิ้นไม่ได้รับผลกระทบจากการป้องกันในชั้นที่ 2 และ 3 ทั้งนี้ โรงงานหลายแห่งซึ่งตั้งอยู่นอกนิคมอุตสาหกรรมสามารถป้องกันน้ำไว้ได้ ส่วนหนึ่งเป็นเพราะพื้นที่ที่ต้องป้องกันมีขนาดเล็กกว่า และมีการใช้เทคนิคที่เหมาะสม เช่น “วิธีน้ำดันน้ำ” โดยทำผนังกันน้ำสองชั้น แล้วปล่อยให้ น้ำซึมเข้ามาอยู่ระหว่างผนังทั้งสอง เพื่อให้แรงดันน้ำดันในช่วยค้ำยันผนังกันน้ำด้านนอก และมีการสูบน้ำออกตลอดเวลาเพื่อไม่ให้ น้ำท่วมถึงโรงงานชั้นใน หรือ “วิธีแก้มลิง” โดยใช้พื้นที่ว่างของโรงงานเป็นพื้นที่รองรับน้ำชั่วคราวก่อนสูบน้ำออก เป็นต้น

3.2. การปรับตัวด้านการผลิต

ผู้ประกอบการบางรายที่ประสบปัญหาน้ำท่วมโรงงานอาจใช้วิธีย้ายเครื่องจักรและแรงงานไปผลิตที่อื่นชั่วคราว ผู้ผลิตชิ้นส่วนอิเล็กทรอนิกส์บางรายย้ายเครื่องจักรและแรงงานไปผลิตที่ภาคเหนือ ภาคตะวันออกเฉียงเหนือ หรือภาคตะวันออก ผู้ผลิตรถยนต์และเครื่องใช้ไฟฟ้าขนย้ายแม่พิมพ์จาก Supplier รายที่คาดว่าจะถูกน้ำท่วมไปให้ Supplier รายอื่นผลิตต่อ นอกจากนี้ ผู้ประกอบการที่เป็นเครือข่ายการผลิตข้ามชาติ (Global Production Network) หรือมีโรงงานหลายแห่ง ใช้วิธีให้บริษัทในเครือที่อยู่ในต่างจังหวัดหรือ

ในต่างประเทศเพิ่มการผลิตเพื่อชดเชยการผลิตในส่วนของโรงงานที่ถูknน้ำท่วมเพื่อรักษาการส่งออกหรือนำเข้ามาขายในประเทศ

ผู้ประกอบการที่มีปัญหาด้าน Supply Chain พยายามปรับตัวโดยการจัดหาสินค้าหรือชิ้นส่วนวัตถุดิบจากแหล่งอื่น โดยซื้อจาก Supplier ในประเทศรายอื่นที่ยังสามารถผลิตได้ หรือการนำเข้าชิ้นส่วนวัตถุดิบจากต่างประเทศ ทำให้มีต้นทุนสูงขึ้น ผู้ผลิตสินค้าอิเล็กทรอนิกส์นำเข้าชิ้นส่วนจากต่างประเทศเพิ่มขึ้นเป็น 50% จากเดิมที่นำเข้า 20-30% จากจีน ไต้หวัน สิงคโปร์ มาเลเซีย เวียดนาม และฟิลิปปินส์ เพื่อให้การผลิตดำเนินได้ต่อเนื่อง ขณะที่บริษัทผู้ผลิตรถยนต์ได้เร่งขบวนการนำเข้าชิ้นส่วนจากต่างประเทศเพิ่มขึ้นเพื่อรักษาการผลิต

อย่างไรก็ดี ปัญหาด้าน Supply Chain ทำให้ผู้ประกอบการต้องปรับลดปริมาณการผลิตลงให้เหมาะสมกับปริมาณวัตถุดิบและคำสั่งซื้อสินค้า ผู้ประกอบการบางรายลดการทำงานล่วงเวลา (OT) ลดวันทำงานต่อสัปดาห์ หรือหยุดงานชั่วคราวบางส่วน ผู้ประกอบการบางรายปรับเปลี่ยนไปผลิตสินค้าชนิดอื่นที่ยังผลิตได้เพิ่มขึ้น เช่น โรงงานอิเล็กทรอนิกส์ผลิตเฉพาะสินค้าที่ยังมีวัตถุดิบอยู่ โรงงานอาหารแปรรูปที่ขาดแคลนแป้งบางชนิดก็ปรับเปลี่ยนไปผลิตสินค้าแบบอื่นเพิ่มขึ้น เป็นต้น

3.3. การปรับตัวด้านการขนส่ง

การขนส่งสินค้าทางบกประสบอุปสรรคอย่างมากในภาวะน้ำท่วม แม้บางโรงงานจะสามารถผลิตสินค้าได้ แต่ไม่สามารถขนส่งไปยังโรงงานของลูกค้าหรือตัวแทนจำหน่าย ผู้ประกอบการเดินรถขนส่งทางบกต้องปรับตัวโดยใช้เส้นทางอ้อมพื้นที่น้ำท่วม หรือใช้รถขนส่งขนาดใหญ่ขึ้นแทน ส่งผลให้การขนส่งสินค้าใช้เวลามากขึ้นและมีค่าใช้จ่ายเพิ่มขึ้น

ผู้ประกอบการบางรายจำเป็นต้องใช้บริการขนส่งทางอากาศแทน โดยยอมเสียค่าใช้จ่ายเพิ่มขึ้น เนื่องจากค้มนกว่าการจ่ายค่าปรับตามสัญญาการส่งมอบสินค้า ทั้งยังเป็นการรักษาฐานลูกค้า ผู้ประกอบการค้าปลีกภายในประเทศบางรายได้เพิ่มพื้นที่วางที่เหลื่อทั้งหมดของเครื่องบินขนส่งเพื่อให้สามารถกระจายสินค้าได้ทันตามความต้องการ อย่างไรก็ตาม ผู้ประกอบการบางรายใช้วิธีเจรจาขอเลื่อนการส่งมอบสินค้า หรือขอเลื่อนการรับมอบสินค้า ซึ่งส่วนใหญ่ได้รับความร่วมมือจากคู่ค้าเป็นอย่างดี

นอกจากนี้ ผู้ประกอบการค้าส่งค้าปลีกได้สร้างศูนย์กระจายสินค้าชั่วคราวหลายแห่งเพื่อทดแทนศูนย์กระจายสินค้า (Distribution Center) ในบริเวณปริมนทลที่ถูknน้ำท่วม และมีการปรับเปลี่ยนวิธีการขนส่ง โดยให้ Supplier เป็นผู้ขนส่งสินค้าไปยังร้านค้าปลีกโดยตรงไม่ต้องผ่านศูนย์กระจายสินค้า สำหรับในต่างจังหวัด ร้านค้าจะได้รับแจ้งจากผู้ผลิตให้รับสั่งสินค้าเพื่อสต็อกก่อนการปิดโรงงานชั่วคราวเพื่อรับมือน้ำท่วมหรือเส้นทางขนส่งถูกตัดขาด

3.4. การปรับตัวด้านการจ้างงาน



ผู้ประกอบการพยายามรักษาการจ้างงานไว้ให้นานที่สุด เพื่อให้ธุรกิจกลับมาดำเนินงานต่อได้ทันทีหลังน้ำลด แม้จะต้องหยุดการผลิตชั่วคราว จากการสำรวจผู้ประกอบการพบว่า ร้อยละ 82 ยังคงจ้างงานตามปกติ ขณะที่ผู้ประกอบการร้อยละ 12.1 ลดจำนวนพนักงานที่เข้ามาทำงานลง มีผู้ประกอบการเพียงร้อยละ 2.7 เท่านั้นที่เลิกการจ้างงานบางส่วนสอดคล้องกับผลสำรวจของสมาคมนักวิเคราะห์หลักทรัพย์ ซึ่งพบว่าร้อยละ 88 ของบริษัทจดทะเบียนใน

ตลาดหลักทรัพย์ไม่มีนโยบายลดพนักงานหลังจากน้ำท่วม⁵ เนื่องจากผู้ประกอบการส่วนใหญ่ประสบปัญหาขาดแคลนแรงงานอยู่ก่อนแล้ว อย่างไรก็ตาม ผู้ประกอบการประเมินว่าธุรกิจ SMEs บางแห่งอาจต้องปิดกิจการลง ส่งผลให้มีแรงงานว่างงานเพิ่มขึ้นบ้าง แต่คาดว่าจะถูกดูดซับจากความต้องการแรงงานที่เพิ่มขึ้นของกลุ่มธุรกิจขนาดใหญ่ และกลุ่มธุรกิจที่สามารถฟื้นตัวและต้องการเร่งการผลิต นอกจากนี้ คาดว่าในช่วงการฟื้นฟูกิจการความต้องการแรงงานในภาคก่อสร้างและช่างเทคนิคจะเพิ่มสูงขึ้น

ในระหว่างน้ำท่วม ผู้ประกอบการปรับตัวด้านการจ้างงานหลายวิธี อาทิ การลดชั่วโมงล่วงเวลา (OT) ลดวันทำงานต่อสัปดาห์ หยุดงานชั่วคราวบางส่วนเพื่อให้การผลิตสินค้าเหมาะสมกับปริมาณวัตถุดิบที่มี ให้พนักงานทำงานจากที่บ้าน และส่งพนักงานไปทำงานในโรงงานอื่นทั้งในต่างจังหวัดและในต่างประเทศ นอกจากนี้ ผู้ประกอบการบางรายยังใช้เป็นโอกาสในการส่งพนักงานไปฝึกอบรมระหว่างรอฟื้นฟูโรงงาน



สำหรับการจ่ายค่าจ้าง ผู้ประกอบการส่วนใหญ่ยังคงจ่ายค่าจ้างตามปกติ หรือ จ่ายค่าจ้าง 75% ตามกฎหมายแรงงานกรณีหยุดกิจการชั่วคราว ผู้ประกอบการบางรายจ่ายค่าจ้างเพิ่มขึ้นเพื่อจูงใจให้คนเดินทางมาทำงาน และลดค่าจ้างเฉพาะผู้ที่ขาดงาน จากการสำรวจผู้ประกอบการทั่วประเทศพบว่าร้อยละ 89.1 ยังคงจ่ายค่าจ้าง 100% ตามปกติ ร้อยละ 7.3 จ่ายค่าจ้าง 75% และมีบริษัทที่งดจ่ายค่าจ้างในสัดส่วนน้อยมากเพียงร้อยละ 0.9

⁵ รายละเอียดเพิ่มเติมได้ที่ [http://www.saa-thai.org/download/ConclusionSurvey_ThaiFlood_Final\[2\].pdf](http://www.saa-thai.org/download/ConclusionSurvey_ThaiFlood_Final[2].pdf)

4. แนวโน้มการฟื้นตัวจากอุทกภัย

4.1. ขั้นตอนและระยะเวลาในการฟื้นตัว

ผู้ประกอบการบางรายเริ่มกระบวนการฟื้นฟูธุรกิจตั้งแต่ระดับน้ำยังสูงอยู่ โดยการส่งนักประดาน้ำลงไปนำเครื่องจักรและชิ้นส่วนที่สำคัญขึ้นมาซ่อมแซม ดำเนินการให้ผู้เชี่ยวชาญจากต่างประเทศเข้ามาประเมินความเสียหายและวางแผนการฟื้นฟูล่วงหน้า นอกจากนี้ บางรายได้สั่งซื้อเครื่องจักรใหม่ทันทีเมื่อคาดว่าเครื่องจักรต้องจมน้ำเป็นเวลานานและเสียหายแน่นอนเพื่อให้สามารถกลับมาผลิตใหม่ได้โดยเร็วที่สุด เมื่อระดับน้ำเริ่มลดลง นิคมอุตสาหกรรมทั้ง 7 แห่งได้เร่งสูบน้ำออก ทำให้ผู้ประกอบการสามารถเข้าพื้นที่และเริ่มการผลิตได้บางส่วนภายในกลางเดือนธันวาคมที่ผ่านมา

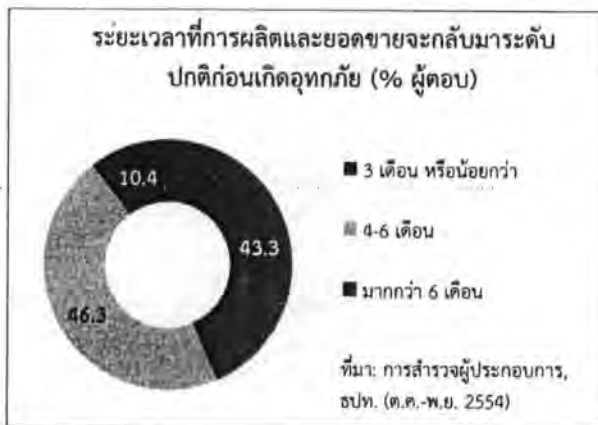

จากการสำรวจ ผู้ประกอบการคาดว่า การผลิตและยอดขายจะค่อยๆ ฟื้นตัวตั้งแต่ต้นปี 2555 โดยจะใช้เวลาดังแต่ 1-6 เดือนในการทยอยฟื้นตัว และคาดว่าจะการผลิตส่วนใหญ่จะสามารถเข้าสู่ภาวะปกติก่อนเกิดอุทกภัยภายในไตรมาสที่ 2 ปี 2555 โดยผู้ประกอบการร้อยละ 46.3 คาดว่าจะใช้เวลา 4-6 เดือน การผลิตและยอดขายจึงจะกลับเข้าสู่ภาวะปกติ ขณะที่ผู้ประกอบการร้อยละ 10.4 คาดว่าจะใช้เวลามากกว่า 6 เดือน จึงจะเข้าสู่ภาวะปกติ

ทั้งนี้ ผู้ประกอบการประเมินว่าอุตสาหกรรมยานยนต์น่าจะเป็นอุตสาหกรรมแรกๆ ที่ฟื้นตัวได้เต็มที่ โดยโรงงานที่ไม่ถูกน้ำท่วมจะสามารถผลิตในอัตราส่วนที่ใกล้เคียงปกติได้ประมาณปลายเดือนธันวาคม และจะเร่งผลิตมากกว่าปกติเพื่อชดเชย เนื่องจากความต้องการยังมีต่อเนื่อง ขณะที่อุตสาหกรรมเคมีคอนกรีตจะกลับมาผลิตได้ภายในต้นเดือนมกราคม 2555 ขณะที่อุตสาหกรรม Hard Disk Drive อาจจะฟื้นตัวช้ากว่ากลุ่มอื่น เนื่องจากผู้ผลิตหลักและผู้ขึ้นส่วนรายใหญ่ตั้งอยู่ในพื้นที่เดียวกันซึ่งได้รับผลกระทบจากน้ำท่วม โดยคาดว่าจะการผลิตโดยรวมจะฟื้นตัวได้ร้อยละ 70 ภายในเดือนมีนาคม 2555 และกลับมาถึงระดับก่อนน้ำท่วมได้ภายในสิ้นเดือนมิถุนายน 2555 (รายละเอียดในบทความในกรอบ หน้า 15-17)

4.2. แหล่งเงินทุนเพื่อการฟื้นฟู

ผู้ประกอบการประเมินว่าธุรกิจ SMEs โดยเฉพาะรายที่ไม่ได้ทำประกันภัย อาจประสบปัญหาสภาพคล่องทางการเงิน และจำเป็นต้องพึ่งพาความช่วยเหลือของรัฐบาลและสถาบันการเงินมากที่สุด เนื่องจากโดยทั่วไปบริษัทขนาดใหญ่จะทำประกันภัยไว้ จึงสามารถใช้ค่าสินไหมทดแทนเพื่อเป็นส่วนหนึ่งของเงินทุนในการฟื้นฟู ประกอบกับมีความสามารถในการเข้าถึงแหล่งเงินทุน ขณะที่บริษัทที่เป็นเครือข่ายธุรกิจข้ามชาติสามารถใช้เงินทุนจากบริษัทแม่ในต่างประเทศมาช่วยฟื้นฟูธุรกิจ

4.2.1. ค่าสินไหมทดแทนจากบริษัทประกันภัย

สมาคมประกันวินาศภัยคาดว่าบริษัทประกันจะเริ่มทยอยจ่ายค่าสินไหมทดแทนภายในต้นเดือนมกราคม 2555 คาดว่ากระบวนการขอค่าสินไหมทดแทน (Claim) จะไม่ล่าช้า เนื่องจากบริษัทประกันภัยสามารถทยอยจ่ายเงินชดเชยความเสียหายขั้นต่ำให้ก่อนเพื่อให้บริษัทสามารถดำเนินธุรกิจต่อไปได้ จากนั้นจึง

เจรจาจ่ายในส่วนที่เหลือภายหลัง โดยระหว่างนี้ ผู้ประกอบการสามารถเคลื่อนย้ายเครื่องจักรเพื่อซ่อมบำรุงได้ ขึ้นอยู่กับการเจรจากระบวนการทำงานระหว่างผู้ประกอบการกับบริษัทประกันภัย แม้ในกรณีที่มีการทำประกันภัยต่อ⁶ สมาคมฯ คาดว่าจะไม่ทำให้เกิดความล่าช้าในการ Claim เช่นกัน เนื่องจาก Reinsurer จะใช้ข้อมูลที่บริษัทประกันภัยของไทยส่งให้เป็นหลัก โดยในเดือนพฤศจิกายน 2554 เริ่มเห็นเงินทุนไหลเข้าจาก Reinsurer ต่างประเทศแล้ว ดังนั้น ความรวดเร็วจึงขึ้นอยู่กับการทำงานของผู้ประเมินในไทย ซึ่งภาครัฐได้ผ่อนผันให้ผู้ประเมินจากต่างประเทศสามารถเข้ามาทำงานได้ชั่วคราวเพื่อแก้ปัญหาจำนวนผู้ประเมินที่ได้รับอนุญาตไม่เพียงพอ ในขณะเดียวกัน บริษัทประกันภัยอยู่ระหว่างการเจรจากับผู้ประเมินจากต่างประเทศเพื่อขอให้ปรับการคิดค่าบริการจากเดิมที่คิดตามสัดส่วนของมูลค่าความเสียหาย (โดยเฉลี่ยอยู่ที่ร้อยละ 2 ของความเสียหาย) เป็นคิดตามชั่วโมงการทำงาน (man-hour) เพื่อช่วยลดค่าใช้จ่ายในการประเมิน สำหรับประกันภัยประเภท Business Interruption บริษัทผู้เอาประกันสามารถขอค่าสินไหมทดแทนได้ทันทีหลังจากธุรกิจหยุดชะงักเป็นระยะเวลาตามเงื่อนไขกรมธรรม์

4.2.2. สินเชื่อจากภาครัฐและสถาบันการเงิน

สินเชื่อจากภาครัฐและสถาบันการเงินเป็นแหล่งเงินทุนสำหรับการฟื้นฟูธุรกิจที่สำคัญ โดยเฉพาะธุรกิจ SMEs ซึ่งมีสภาพคล่องน้อยกว่าธุรกิจขนาดใหญ่ ทั้งนี้ รัฐบาลได้อนุมัติโครงการช่วยเหลือทางการเงินผ่านสถาบันการเงินเฉพาะกิจของรัฐหลายแห่ง เช่น การค้ำประกันสินเชื่อ SMEs วงเงิน 100,000 ล้านบาท โดยบริษัทประกันสินเชื่ออุตสาหกรรมขนาดย่อม ซึ่งจะกระจายสินเชื่อผ่านธนาคารพาณิชย์ที่เข้าร่วมโครงการ 15 แห่ง (Portfolio guarantee scheme) สินเชื่อ Soft Loan สำหรับ SMEs วงเงิน 40,000 ล้านบาท ซึ่งเป็นความร่วมมือระหว่างธนาคารออมสินและธนาคารพาณิชย์คนละครึ่ง (Matching fund scheme) สินเชื่อสำหรับกลุ่มเกษตรกรและสหกรณ์ วงเงิน 30,000 ล้านบาท โดยธนาคารเพื่อการเกษตรและสหกรณ์การเกษตร สินเชื่อเพื่อส่งเสริมการจ้างงาน วงเงิน 10,000 ล้านบาท โดยสำนักงานประกันสังคม เป็นต้น

สำหรับการลงทุนเพื่อป้องกันอุทกภัยในระยะต่อไป รัฐบาลได้สนับสนุนสินเชื่อเพื่อพัฒนาระบบป้องกันอุทกภัยแก่อนิคมอุตสาหกรรม วงเงิน 15,000 ล้านบาทในอัตราดอกเบี้ย 0.01% นาน 7 ปี ผ่านทางธนาคารออมสิน ในขณะเดียวกัน ธปท. ได้ออกมาตรการเพื่อช่วยเหลือลูกหนี้ที่ประสบอุทกภัย⁷ โดยผ่อนผันให้สถาบันการเงิน และ Non-bank คงสถานะจัดชั้นของลูกหนี้ไว้เดิมก่อนการประสบอุทกภัย และให้ถือว่าการให้สินเชื่อใหม่ในอัตราดอกเบี้ยพิเศษ การขยายระยะเวลาการชำระหนี้ การลดเงินต้น และ/หรือ ดอกเบี้ย เป็นการปรับปรุงโครงสร้างหนี้ทั่วไป และให้ลูกหนี้ที่ประสบอุทกภัยสามารถลดอัตราค่าธรรมเนียมบัตรเครดิตขั้นต่ำน้อยกว่า 10% ของยอดคงค้างได้จนถึง 30 มิถุนายน 2555 นอกจากนี้ บริษัทข้อมูลเครดิตแห่งชาติ (NCB) ได้ผ่อนผันการรายงานข้อมูลลูกหนี้และข้อมูลเครดิต โดยให้ลูกหนี้ที่ปรับปรุงโครงสร้างหนี้หรือขยายเวลาการชำระหนี้จากผลกระทบน้ำท่วม ไม่ต้องบันทึกเข้าประวัติของลูกหนี้

ขณะที่ธนาคารพาณิชย์ สถาบันการเงินเฉพาะกิจ และ Non-bank ได้ประกาศแนวทางการช่วยเหลือลูกหนี้ที่ประสบอุทกภัยโดยทั่วไป ได้แก่ การผ่อนผันการชำระเงินต้น และ/หรือ ดอกเบี้ย เป็นเวลาสูงสุด 6-12 เดือน การขยายระยะเวลาการผ่อนชำระหนี้ การให้สินเชื่อฟื้นฟูกิจการในอัตราพิเศษ ซึ่งการให้ความช่วยเหลือ

⁶ ร้อยละ 90 ของมูลค่าประกันภัยในภาคอุตสาหกรรมจะมีการทำประกันภัยต่อ (reinsurance) กับบริษัทประกันภัยในต่างประเทศ

⁷ รายละเอียดได้ที่ <http://www.bot.or.th/Thai/PressAndSpeeches/Press/News2554/n5354t.pdf>

จะครอบคลุมทั้งลูกค้าธุรกิจและลูกค้ารายย่อย ลูกหนี้สามารถหาข้อมูลเบื้องต้นเกี่ยวกับมาตรการช่วยเหลือดังกล่าวได้จากเว็บไซต์ธนาคารแห่งประเทศไทย⁸ หรือติดต่อได้โดยตรงที่สถาบันการเงินที่ลูกหนี้ใช้บริการอยู่

4.3. การฟื้นตัวของการผลิตและการส่งออก

ผู้ประกอบการส่วนใหญ่คาดว่าจะการผลิตและยอดขายในปี 2555 จะขยายตัวจากปี 2554 หลังจากที่สามารถฟื้นฟูการผลิตให้กลับมาเป็นปกติได้ตามความต้องการที่ยังดี จากการสำรวจพบว่า ผู้ประกอบการทั้งในภาคการผลิต (Manufacturing) และนอกภาคการผลิต (Non-Manufacturing) คาดว่าแนวโน้มการผลิต

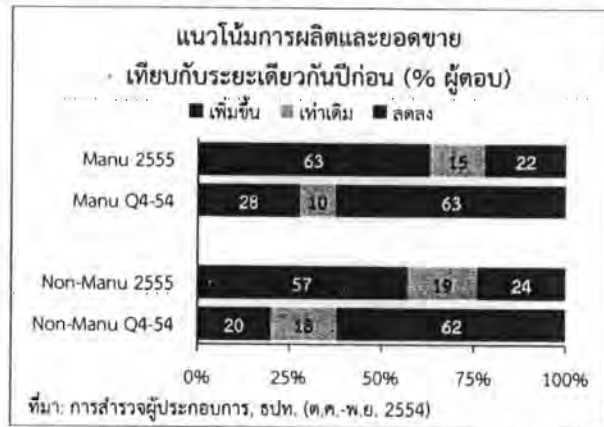

และยอดขายในปี 2555 จะขยายตัว โดยมีสัดส่วนร้อยละ 63 และ 57 ตามลำดับ ผู้ประกอบการบางรายคาดว่าจะมียอดขายสูงขึ้นจากการเพิ่มส่วนแบ่งทางการตลาด เนื่องจากคู่แข่งที่ได้รับผลกระทบจากน้ำท่วมยังไม่สามารถกลับมาผลิตได้อย่างเต็มที่ นอกจากนี้ ผู้ประกอบการที่ยังคงได้รับคำสั่งซื้อต่อเนื่องจะเร่งกระบวนการฟื้นฟูเพื่อผลิตชดเชย โดยเฉพาะกลุ่มอุตสาหกรรมยานยนต์และชิ้นส่วนที่ยังคงได้รับคำสั่งซื้อทั้งจากในประเทศและต่างประเทศ

ขณะที่เศรษฐกิจโลกที่ชะลอลง โดยเฉพาะเศรษฐกิจสหรัฐและยุโรป ไม่ได้กระทบต่อการส่งออกยานยนต์ของไทยมากนักเพราะมีสัดส่วนไม่สูงเทียบกับปริมาณการส่งออกยานยนต์รวม แต่จะกระทบต่ออุตสาหกรรมอิเล็กทรอนิกส์ของไทยมากกว่า ส่งผลให้ในปี 2555 อุตสาหกรรมอิเล็กทรอนิกส์ต้องฟื้นฟูการผลิตพร้อมกับการเตรียมบริหารจัดการด้านอุปสงค์



จากการสำรวจของ ธปท. พบว่า ผู้ส่งออกกังวลต่อปัญหาวิกฤตเศรษฐกิจในสหรัฐฯ และยุโรป โดยร้อยละ 40 ให้ความเห็นว่าปัญหาดังกล่าวส่งผลกระทบต่อปานกลางถึงมากที่สุด โดยเฉพาะสินค้าอิเล็กทรอนิกส์ซึ่งทั้งสหรัฐฯ และยุโรปเป็นผู้บริโภคขั้นสุดท้ายรายใหญ่อันใดก็ดี ผู้ประกอบการคาดว่าอุตสาหกรรมอาหารและเกษตรแปรรูปของไทยจะได้รับผลกระทบไม่มากนัก โดยเฉพาะสินค้าประเภทไก่แปรรูป และอาหารทะเลกระป๋อง เนื่องจาก

เป็นสินค้าจำเป็นและมีราคาถูก เหมาะกับภาวะเศรษฐกิจของตลาดหลัก (ญี่ปุ่นและยุโรป)

⁸ ดูรายละเอียดได้ที่ http://www.bot.or.th/Thai/FinancialInstitutions/Pages/HelpForFlood_301154.aspx

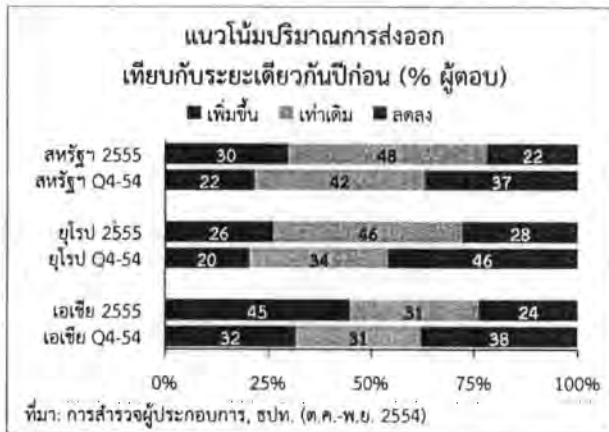

ในปี 2555 การส่งออกไปยังตลาดเอเชียมีแนวโน้มขยายตัว ตามการเติบโตของเศรษฐกิจจีน และเศรษฐกิจเกิดใหม่ (Emerging Economies) ผู้ส่งออกร้อยละ 45 คาดว่าการส่งออกไปยังเอเชียในปี 2555 จะขยายตัวจากปีก่อน ขณะที่ผู้ที่คาดว่าจะการส่งออกไปสหรัฐฯ และยุโรปจะลดลงในปี 2555 มีสัดส่วนน้อยลงเมื่อเปรียบเทียบกับไตรมาส 4 ปี 2554 สะท้อนการฟื้นตัวด้านการผลิตและความสามารถในการปรับตัวของธุรกิจ

4.4. การฟื้นตัวของการบริโภค

การบริโภคได้รับผลกระทบเพียงชั่วคราวในไตรมาสที่ 4 ปี 2554 เนื่องจากเป็นผลกระทบทางด้านอุปทานและการขนส่ง ผู้ผลิตสินค้าและศูนย์กระจายสินค้าที่สำคัญถูกน้ำท่วม รวมทั้งความไม่สะดวกในการขนส่งสินค้าและการเดินทางไปจับจ่ายใช้สอย ขณะที่การบริโภคสินค้าในพื้นที่อื่นที่ไม่ได้ประสบอุทกภัยได้รับผลกระทบน้อย เป็นเพียงการขาดแคลนสินค้าบางชนิดที่ต้องขนส่งมาจากภาคกลาง

ผู้ประกอบการคาดว่า การบริโภคในไตรมาสที่ 1 ปี 2555 จะกลับมาขยายตัวจากการเร่งใช้จ่ายเพื่อซ่อมแซมและซื้อสินค้าทดแทนส่วนที่เสียหายจากน้ำท่วม โดยมีปัจจัยสนับสนุนจากการจ้างงานที่กลับมาเป็นปกติจากการที่โรงงานต่างๆ หายใจเปิดดำเนินการ การสนับสนุนด้านการเงินจากรัฐบาล เช่น เงินชดเชยจากรัฐบาลครัวเรือนละ 5,000-30,000 บาท การให้สินเชื่อจากสถาบันการเงินที่ผ่อนปรนมากขึ้น เช่น การให้สินเชื่อฟื้นฟูน้ำท่วมดอกเบี้ยต่ำ การให้สินเชื่อที่อยู่อาศัยเพิ่มอีกครั้งในส่วนที่ผ่อนชำระไปแล้ว การซื้อสินค้าแบบผ่อนชำระดอกเบี้ย 0% นาน 12-24 เดือน จากเดิม 4-6 เดือน หรือนโยบาย buy now pay later ที่ให้ผู้บริโภคเลื่อนการจ่ายเงินออกไประยะหนึ่ง เป็นต้น

ผู้ประกอบการค้าปลีกและสินเชื่อส่วนบุคคลคาดว่าครัวเรือนจะกลับมาใช้จ่ายตามปกติภายหลังจากการใช้จ่ายเพื่อฟื้นฟู เนื่องจาก การจ้างงานกลับเข้าสู่ภาวะปกติได้เร็วจึงคาดว่าไม่กระทบกับรายได้และความสามารถในการชำระหนี้ของลูกค้าในระยะยาว อย่างไรก็ตาม ผู้ประกอบการยอมรับว่าครัวเรือนบางส่วนที่มีความเสี่ยงอยู่แล้วจะมีความสามารถในการชำระหนี้ลดลง ทำให้ต้องระมัดระวังมากขึ้น รวมทั้ง มีความกังวลว่าปัจจัยเสี่ยงด้านการเมืองและภัยธรรมชาติในระยะต่อไปจะกระทบต่อขบวนการฟื้นฟูความเชื่อมั่นของผู้บริโภค

4.5. การฟื้นตัวของการลงทุน

สถานการณ์น้ำท่วมส่งผลให้ธุรกิจส่วนใหญ่ต้องเลื่อนแผนการลงทุนในไตรมาสที่ 4 ของปี 2554 ออกไป อย่างไรก็ตาม การลงทุนในอนาคตมีแนวโน้มเพิ่มขึ้น ทั้งการลงทุนเพื่อฟื้นฟูธุรกิจหลังน้ำลด การลงทุนตามแผนงานเดิมที่วางไว้ การลงทุนเพื่อป้องกันน้ำท่วม และการลงทุนเพื่อขยายโอกาสในช่วงที่คู่แข่งประสบปัญหา สอดคล้องกับดัชนีการลงทุนในอีก 3 เดือนข้างหน้าจากการสำรวจความเชื่อมั่นทางธุรกิจในเดือนตุลาคมและพฤศจิกายน 2554 ที่อยู่สูงกว่าระดับความเชื่อมั่นที่ 50 สะท้อนว่าความเชื่อมั่นของธุรกิจที่พร้อมจะขยายการลงทุนในระยะต่อไป

หลายธุรกิจยังคงลงทุนตามแผนเดิม บริษัทรถยนต์ยังคงลงทุนขยายโรงงานเพื่อผลิตรถยนต์รุ่นใหม่ตามแผน กลุ่มค้าส่งค้าปลีกลงทุนเปิดสาขาใหม่ต่อเนื่อง บริษัทผลิตอาหารแปรรูปลงทุนขยายกำลังการผลิตและเพิ่มการผลิตสินค้าใหม่เพื่อรองรับความต้องการที่ยังดี ขณะที่ผู้ประกอบการบางรายลงทุนเพิ่มเพื่อขยายกำลังการผลิตในช่วงที่บริษัทคู่แข่งยังฟื้นตัวไม่เต็มที่ รองรับความต้องการที่ขยายตัวต่อเนื่อง และทดแทนกำลังการผลิตของทั้งระบบที่ขาดหายไป นอกจากนี้ ผู้ประกอบการจำนวนมากมีแผนการลงทุนเพื่อป้องกันน้ำท่วมสำหรับฤดูฝนปีหน้า

นักลงทุนต่างชาติยังแสดงความเชื่อมั่นที่จะดำเนินธุรกิจต่อไปในประเทศไทย และยังไม่ย้ายฐานการผลิต จากการสัมภาษณ์ผู้ประกอบการและหอการค้าต่างประเทศ อาทิ หอการค้าอเมริกา หอการค้าเกาหลี องค์การส่งเสริมการค้าของญี่ปุ่น (JETRO) พบว่า นักลงทุนต่างชาติเห็นว่าอุทกภัยในครั้งนี้เป็นเพียงปัญหาระยะสั้น ขณะที่การตัดสินใจเลือกฐานการผลิตเป็นการวางแผนลงทุนระยะยาว ซึ่งไทยยังมีข้อได้เปรียบด้านสาธารณูปโภคที่ดี แรงงานมีคุณภาพ และอยู่ในทำเลที่ตั้งยุทธศาสตร์ของอนุภูมิภาคลุ่มแม่น้ำโขงหลายอุตสาหกรรมได้ลงทุนในไทยไปแล้วเป็นจำนวนมาก เกิดเป็นเครือข่าย Supply Chain ที่ซับซ้อนและเข้มแข็ง เช่น กลุ่มยานยนต์ กลุ่ม Hard Disk Drive การย้ายฐานการผลิตจึงไม่ใช่เรื่องที่ทำได้ง่าย นอกจากนี้ การที่บริษัทประกันภัยของต่างประเทศโดยเฉพาะรายใหญ่ของเยอรมันและญี่ปุ่นยังยืนยันที่จะรับประกันภัยต่อ (reinsurance) ช่วยสร้างความเชื่อมั่นในการลงทุนและดำเนินธุรกิจในระยะต่อไป แต่ธุรกิจคงหลีกเลี่ยงไม่ได้ที่ต้องแบกรับค่าเบี้ยประกันภัยที่สูงขึ้น

อย่างไรก็ตาม ปัญหาการบริหารจัดการน้ำของภาครัฐที่ยังไม่มีความชัดเจนและเป็นรูปธรรม ปัญหาการขาดแคลนแรงงานและต้นทุนแรงงานที่มีแนวโน้มสูงขึ้นเป็นปัจจัยสำคัญที่ส่งผลกระทบต่อภาคตัดสินใจของนักลงทุน คาดว่าในระยะต่อไปนักลงทุนต่างชาติจะวางแผนกระจายความเสี่ยงด้านการลงทุนเพิ่มขึ้น โดยเพิ่มกำลังการผลิตหรือลงทุนในผลิตภัณฑ์รุ่นใหม่ยังประเทศอื่นในอาเซียน เช่น อินโดนีเซีย เวียดนาม กัมพูชา ฟิลิปปินส์ หรืออินเดีย ซึ่งได้เปรียบทั้งทางด้านจำนวนแรงงานและค่าจ้าง โดยค่าแรงงานในกัมพูชาถูกกว่าไทยครึ่งหนึ่ง ในขณะที่ฟิลิปปินส์มีระบบสาธารณูปโภคโดยเฉพาะถนนที่ดีขึ้น ขณะที่อินโดนีเซียเป็นตลาดเกิดใหม่ที่มีขนาดใหญ่และมีการขยายตัวสูง

5. ข้อเสนอแนะจากภาคเอกชนในการฟื้นฟูหลังอุทกภัย

ความรวดเร็วในการฟื้นฟูธุรกิจที่ได้รับผลกระทบจากอุทกภัยเป็นปัจจัยสำคัญที่กำหนดความอยู่รอดของผู้ประกอบการแต่ละราย ภาคเอกชนได้เสนอแนะมาตรการต่างๆ ในการฟื้นฟูหลังภาวะน้ำท่วม เพื่อให้การช่วยเหลือแก่ภาคธุรกิจเป็นไปได้อย่างรวดเร็วและตรงจุด สามารถฟื้นฟูการผลิตให้กลับมาได้เร็ว มีสภาพคล่องเพียงพอแก่การดำเนินงาน และมีความมั่นใจในการลงทุนต่อไป โดยข้อเสนอแนะแบ่งออกเป็น 8 ข้อหลัก ดังนี้

5.1. การอำนวยความสะดวกเรื่องเอกสารราชการที่เกี่ยวข้องในการฟื้นฟูธุรกิจ

เพื่อให้การซ่อมแซมและฟื้นฟูกิจการจากน้ำท่วมดำเนินไปอย่างรวดเร็วที่สุด ธุรกิจต้องการให้ทางการให้ความช่วยเหลือทางด้านวิชาสำหรับผู้บริหารและผู้เชี่ยวชาญจากต่างประเทศเพื่อเข้ามาประเมินความเสียหายและซ่อมแซมเครื่องจักรได้อย่างรวดเร็ว และให้มีการออกใบอนุญาตให้สามารถย้ายเครื่องจักรเป็นกรณีพิเศษไปยังโรงงานนอกเขตน้ำท่วม เพื่อเริ่มต้นการผลิตโดยเร็วที่สุด

5.2. ความช่วยเหลือด้านภาษี

ธุรกิจต้องการความช่วยเหลือในการยกเว้นหรือลดหย่อนภาษีนำเข้าเครื่องจักร อุปกรณ์ วัตถุดิบ และสินค้าสำเร็จรูป เฉพาะวัตถุดิบและสินค้าสำเร็จรูปที่ไม่สามารถผลิตได้ และต้องการให้ค่าสินไหมทดแทนที่ได้รับจากบริษัทประกันภัยไม่ถึงเป็นเงินได้ที่ต้องเสียภาษี รวมถึงสามารถนำค่าเสียหายจากอุทกภัยมาลดหย่อนภาษีได้ ขณะที่กลุ่ม Non-bank ต้องการให้นำการลดหนี้ (Hair cut) ในกรณีช่วยเหลือลูกหนี้น้ำท่วมมาหักภาษีได้ นอกจากนี้ ธุรกิจต้องการให้รัฐบาลดำเนินมาตรการลดภาษีเงินได้นิติบุคคลในปี 2555 และ 2556 เหลือ 23% และ 20% ตามเป้าหมาย

5.3. ความช่วยเหลือด้านประกันภัย

ภาครัฐควรเข้ามาดูแลกระบวนการเรียกร้องค่าสินไหมทดแทน (Claim) ให้มีความเป็นธรรมและรวดเร็ว เพื่อให้ธุรกิจมีเงินทุนสำหรับฟื้นฟูความเสียหายและดำเนินธุรกิจต่อได้ นอกจากนี้ ผู้ประกอบการกังวลว่าบริษัทประกันภัยจะปรับขึ้นค่าธรรมเนียมประกันภัย (Premium) และปรับลดขอบเขตความคุ้มครอง (Coverage) ภาครัฐจึงควรผลักดันให้มีการประกันภัยที่ครอบคลุมน้ำท่วมต่อไปในอัตราเบี้ยประกันที่สมเหตุสมผล ค่าประกันบางส่วนให้กับธุรกิจ หรือจัดตั้งกองทุนประกันภัยธรรมชาติสำหรับ SMEs เป็นต้น

5.4. ความช่วยเหลือด้านการเงิน

ธุรกิจบางรายอยู่ในภาวะที่ขาดรายได้แต่ยังมีรายจ่ายต่อเนื่อง โดยเฉพาะธุรกิจ SMEs ที่มีสภาพคล่องต่ำและไม่ได้ทำประกันภัยที่ครอบคลุมน้ำท่วมเอาไว้ จำเป็นต้องได้รับความช่วยเหลือด้านสินเชื่อดอกเบี้ยต่ำ โดยรัฐบาลอาจตั้งกองทุนเงินกู้ยืมอัตราดอกเบี้ยต่ำเพื่อเป็นแหล่งเงินทุนในการฟื้นฟูธุรกิจ

5.5. การสร้างความมั่นใจให้กับนักลงทุน

ภาครัฐต้องเร่งสร้างความเชื่อมั่นให้แก่นักลงทุน โดยวางแผนระบบการจัดการน้ำอย่างชัดเจนและเป็นรูปธรรมเพื่อป้องกันน้ำท่วมในอนาคต นอกจากนี้ รัฐบาลควรเร่งพัฒนาโครงสร้างพื้นฐานให้มีประสิทธิภาพและมาตรการส่งเสริมการลงทุนอื่นๆ รวมถึงการแก้ไขปัญหาอุปสรรคในระบบราชการและความไม่แน่นอนทางการเมือง จะช่วยเสริมความมั่นใจและช่วยให้นักลงทุนตัดสินใจเพิ่มการลงทุนระยะยาวในประเทศไทย

5.6. ความช่วยเหลือด้านการลงทุนในนิคมอุตสาหกรรม

เพื่อสนับสนุนการกระจายความเสี่ยงด้านการลงทุนของธุรกิจ ทางภาครัฐขยายพื้นที่นิคมอุตสาหกรรมอื่นที่ไม่ได้รับผลกระทบน้ำท่วม โดยเฉพาะนิคมอุตสาหกรรมในภาคตะวันออกและภาคตะวันออกเฉียงเหนือที่มีความพร้อมด้านโครงสร้างพื้นฐาน โดยลดเงื่อนไขข้อจำกัดและกฎหมายเพื่อให้การลงทุนทำได้สะดวกและรวดเร็วยิ่งขึ้น

5.7. ความช่วยเหลือด้านแรงงาน

ภาคธุรกิจต้องการให้ทางการบรรเทาภาระด้านต้นทุนในช่วงฟื้นฟูกิจการ โดยขอให้เลื่อนการขึ้นค่าแรงขั้นต่ำ 300 บาทออกไปอีกระยะหนึ่ง และลดการส่งเงินสมทบประกันสังคม นอกจากนี้ เพื่อช่วยแก้ปัญหาขาดแคลนแรงงาน จึงขอให้ทางการจัดระบบการใช้แรงงานต่างชาติให้มีความชัดเจนยิ่งขึ้น รวมถึงให้คณะกรรมการส่งเสริมการลงทุน (BOI) อนุญาตให้มีการจ้างแรงงานต่างชาติได้

5.8. ความช่วยเหลือด้านนโยบายเศรษฐกิจมหภาค

เพื่อสนับสนุนการฟื้นตัวของธุรกิจ ธุรกิจส่วนใหญ่จึงต้องการให้นโยบายการเงินผ่อนคลายลง ขณะที่ธุรกิจส่งออกต้องการให้ทางการดูแลอัตราแลกเปลี่ยนให้มีเสถียรภาพ เนื่องจากกังวลเรื่องเงินทุนไหลเข้าจากค่าสินไหมทดแทนของบริษัทประกันภัยต่อในต่างประเทศ และควบคุมอัตราเงินเฟ้อให้อยู่ในระดับต่ำเพื่อรักษาดัชนีของธุรกิจให้สามารถแข่งขันได้

6. สรุป

การรวบรวมข้อมูลโดยตรงจากภาคเอกชนผ่านช่องทางต่างๆ ในระหว่างสถานการณ์น้ำท่วม ทำให้ อปท. สามารถประเมินภาวะเศรษฐกิจในช่วงอุทกภัยได้ชัดเจนขึ้น ทั้งการปรับตัวของธุรกิจในช่วงน้ำท่วม และแนวโน้มการฟื้นตัวภายหลังจากน้ำลด ต่างสะท้อนถึงการเป็นฐานการผลิตและ Supply Chain ที่เข้มแข็งของผู้ประกอบการไทย ภาคเอกชนเริ่มดำเนินการฟื้นฟูกิจการและคาดว่าจะใช้เวลาอีกประมาณ 1-6 เดือนที่จะกลับเข้าสู่ระดับปกติ ขึ้นอยู่กับความสามารถในการปรับตัวของแต่ละธุรกิจ ในขณะเดียวกัน ผู้ประกอบการทั้งชาวไทยและนักลงทุนต่างชาติต้องการเห็นความชัดเจนเกี่ยวกับแผนยุทธศาสตร์การบริหารจัดการน้ำของภาครัฐ เพื่อสร้างความมั่นใจในการขยายการลงทุนและดำเนินธุรกิจต่อไป

ความสามารถในการฟื้นตัวของธุรกิจและแผนยุทธศาสตร์การบริหารจัดการน้ำที่เป็นรูปธรรมและได้ผลสัมฤทธิ์จะเป็นปัจจัยสำคัญยิ่งที่สนับสนุนการขยายตัวของเศรษฐกิจในปี 2555 และช่วยสร้างความเชื่อมั่นของนักลงทุนในระยะยาวให้กลับคืนมา อย่างไรก็ตาม ภาคเอกชนยังต้องระมัดระวังความเสี่ยงจากปัจจัยแวดล้อมอื่นๆ ซึ่งอาจส่งผลกระทบต่อแนวโน้มเศรษฐกิจไทยในระยะต่อไป โดยเฉพาะการชะลอตัวของเศรษฐกิจโลกจากปัญหาหนี้สาธารณะในยุโรป และปัจจัยอื่นๆ ที่อาจกระทบต่อขบวนการบูรณะฟื้นฟูของภาคธุรกิจ

บทความในกรอบ: ผลกระทบและแนวโน้มการฟื้นตัวรายธุรกิจ

อุตสาหกรรมยานยนต์และชิ้นส่วน

อุทกภัยส่งผลกระทบต่ออย่างมากต่อบริษัทประกอบรถยนต์และบริษัทผู้ผลิตชิ้นส่วนยานยนต์ โดยเฉพาะบริษัทที่ตั้งอยู่ในบริเวณภาคกลาง ขณะที่บริษัทผู้ผลิตยานยนต์และชิ้นส่วนในพื้นที่อื่น เช่น สมุทรปราการ ระยอง ฉะเชิงเทรา ได้รับผลกระทบโดยอ้อมผ่านทาง Supply Chain เนื่องจากต้องพึ่งพาวัตถุดิบจากผู้ผลิตชิ้นส่วนซึ่งได้รับผลกระทบจากน้ำท่วม ประกอบกับวิธีการผลิตแบบ Just in Time เพื่อลดต้นทุน ทำให้สต็อกวัตถุดิบมีปริมาณน้อย ธุรกิจต้องปรับตัวโดยลดปริมาณการผลิตลง หรือ หยุดการผลิตชั่วคราวเพื่อหาวัตถุดิบจากแหล่งใหม่ ส่งผลให้การผลิตรถยนต์ในปี 2554 จะลดลงไปประมาณ 3-3.5 แสนคัน เทียบกับเหตุการณ์สึนามิญี่ปุ่นซึ่งทำให้การผลิตรถยนต์ของไทยลดลงไปราว 1 แสนคัน นอกจากนี้ การขาดแคลนชิ้นส่วนวัตถุดิบจากไทยส่งผลให้การผลิตรถยนต์ในอาเซียน จีน ญี่ปุ่น และอเมริกา ต้องลดปริมาณลงตามไปด้วย

อย่างไรก็ดี คาดว่าอุตสาหกรรมยานยนต์และชิ้นส่วนจะสามารถฟื้นตัวได้อย่างรวดเร็ว โดยนิสสัน ฟอर्ड มาสดา มิตซูบิชิ และฮิโน ได้กลับมาผลิตอีกครั้งเมื่อ 14 พ.ย. 2554 โตโยต้าเริ่มกลับมาผลิตเมื่อ 21 พ.ย. 2554 และคาดว่ากลุ่มยานยนต์และชิ้นส่วนจะค่อยๆ ฟื้นตัวกลับมาผลิตได้เกือบเต็มที่ภายในไตรมาสที่ 1 ปี 2555 ยกเว้นฮอนด้าซึ่งได้รับผลกระทบหนัก คาดว่าจะกลับมาผลิตได้ในช่วงหลังสงกรานต์ปี 2555

ปัจจัยที่สนับสนุนให้กลุ่มยานยนต์และชิ้นส่วนสามารถฟื้นตัวได้อย่างรวดเร็ว ได้แก่ ผู้ประกอบการได้ย้ายเครื่องจักรแม่พิมพ์ออกจากโรงงานล่วงหน้าก่อนน้ำท่วมและมีการเก็บกู้เครื่องจักรที่จมน้ำออกมาซ่อมแซมก่อนโดยไม่รอน้ำลดเพื่อนำไปผลิตที่อื่น มีการจัดหาชิ้นส่วนวัตถุดิบจากแหล่งใหม่ เช่น ผู้ผลิตในบริเวณภาคตะวันออก รวมถึงการนำเข้าชิ้นส่วนจากอาเซียน จีน และญี่ปุ่น เพื่อให้สามารถกลับมาผลิตได้โดยเร็วที่สุด นอกจากนี้ ความต้องการทั้งในและต่างประเทศยังมีอยู่อย่างต่อเนื่อง สะท้อนจากยอดจองรถยนต์ในงาน Motor Expo ระหว่าง 1-12 ธ.ค. 2554 ซึ่งสูงถึง 27,021 คัน มากกว่าเป้าที่ 25,000 คัน ประกอบกับมียอดจองรถค้างสะสมในช่วงก่อนหน้า และมีความต้องการซื้อรถใหม่เพื่อทดแทนหลังน้ำท่วม ส่งผลให้ผู้ผลิตเร่งฟื้นฟูการผลิตให้เร็วที่สุด และจะเร่งผลิตเพิ่มขึ้นเพื่อชดเชยการผลิตที่หายไป

บริษัทรถยนต์ทุกค่ายยังคงฐานการผลิตในประเทศไทยต่อไป เนื่องจากผู้ประกอบการได้ลงทุนในไทยแล้วเป็นจำนวนมาก เกิดเป็นเครือข่ายการผลิต Supply Chain ที่แข็งแกร่ง การย้ายฐานการผลิตจึงไม่สามารถทำได้ง่าย ดังนั้น ผู้ผลิตชิ้นส่วนยานยนต์บางรายจึงมีแผนขยายกำลังการผลิตเพิ่มขึ้นในปีหน้า เพื่อช่วงชิงส่วนแบ่งตลาดในช่วงที่คู่แข่งยังไม่ฟื้นตัวเต็มที่หรือ SMEs บางรายต้องเลิกกิจการไป อย่างไรก็ตาม แม้ผู้ผลิตยานยนต์จะยังคงฐานการผลิตและส่งออกไปไทย แต่ในระยะต่อไป คาดว่าจะวางแผนกระจายการจัดซื้อชิ้นส่วนมากขึ้นและขยายกำลังการผลิตเพิ่มหรือลงทุนผลิตรถรุ่นใหม่ในต่างประเทศเพื่อบริหารความเสี่ยง

ในปี 2555 ผู้ประกอบการยังคงเป้าหมายการผลิตรถยนต์ที่ 2 ล้านคันต่อปี โดยมีแผนเร่งการผลิตอย่างเต็มที่ บางรายมีแผนเร่งผลิตรถวันละ 24 ชั่วโมงทุกวันโดยไม่มีวันหยุดเพื่อชดเชยการผลิตที่หายไปในช่วงน้ำท่วม นอกจากนี้ ฟอर्ड มิตซูบิชิ และซูซูกิ มีแผนเปิดโรงงานรถยนต์ใหม่ คาดว่าจะเริ่มเดินสายการผลิตได้ภายในปี 2555 ส่งผลให้ไทยมีกำลังการผลิตรถยนต์เพิ่มขึ้นจาก 2.4 ล้านคันต่อปี เป็น 2.7 ล้านคันต่อปี (เฉลี่ยโรงงานละ 1-2 แสนคันต่อปี)

บทความในกรอบ: ผลกระทบและแนวโน้มการฟื้นตัวรายธุรกิจ (ต่อ)

อุตสาหกรรมอิเล็กทรอนิกส์

อุตสาหกรรมอิเล็กทรอนิกส์ได้รับผลกระทบมากเนื่องจากโรงงานส่วนใหญ่กระจุกตัวในบริเวณที่ได้รับ ความเสียหายจากน้ำท่วมโดยตรง ซึ่งเป็นลักษณะเฉพาะของอุตสาหกรรมเพื่อลดต้นทุนจากการใช้ทรัพยากร ร่วมกัน ลดค่าขนส่งสินค้า และช่วยดึงดูดแรงงานฝีมือ ทั้งนี้ ผู้ผลิต Hard Disk Drive (HDD) รายใหญ่และ Supplier จำนวนมากในอยุธยาและปทุมธานีถูกน้ำท่วมจนต้องหยุดผลิตชั่วคราว ส่งผลให้ผู้ผลิต HDD รายอื่นนอก พื้นที่ต้องชะลอการผลิตลงเนื่องจากขาดแคลนวัตถุดิบ ทำให้อุปทาน HDD ในตลาดโลกลดลง เนื่องจากไทยเป็นผู้ผลิต HDD รายใหญ่ คิดเป็นร้อยละ 40 ของการผลิตในตลาดโลก จึงทำให้ราคา HDD ปรับตัวสูงขึ้นถึง ร้อยละ 20-30 ในช่วงที่ผ่านมา

ในระหว่างน้ำท่วม ผู้ประกอบการกลุ่มอิเล็กทรอนิกส์ได้ปรับตัวหลายวิธี เช่น การถอดชิ้นส่วนสำคัญของ เครื่องจักรก่อนน้ำท่วม การรับนำเครื่องจักรขึ้นจากน้ำไปซ่อมแซม การปรับขบวนการผลิตให้สอดคล้องกับ วัตถุดิบที่มีอยู่ การให้ Supplier ย้ายแม่พิมพ์ไปผลิตที่โรงงานอื่น การหา Supplier รายใหม่จากในประเทศ การ นำเข้าชิ้นส่วนจากต่างประเทศเพิ่มขึ้นจากเดิมร้อยละ 30 เป็นร้อยละ 50 การย้ายโรงงานและเครื่องจักรไปผลิตที่ โรงงานอื่นในต่างจังหวัด รวมถึงเพิ่มการผลิตในโรงงานในต่างประเทศเพื่อชดเชยโรงงานที่ถูกน้ำท่วม

ด้านแนวโน้มการฟื้นตัว อุตสาหกรรมเซมิคอนดักเตอร์ประเมินว่าจะเริ่มกลับมาผลิตได้ภายในต้นเดือน ม.ค. 2555 ขณะที่อุตสาหกรรม HDD คาดว่าจะกลับมาผลิตได้ร้อยละ 70 ในช่วงปลายเดือน มี.ค. และจะกลับมาถึง ระดับปกติได้ภายในสิ้นเดือน มิ.ย. สาเหตุที่กลุ่มอิเล็กทรอนิกส์ฟื้นตัวได้ช้ากว่ากลุ่มยานยนต์เนื่องจากเครื่องจักรมี ความซับซ้อนทางเทคโนโลยีจึงใช้ระยะเวลาฟื้นฟูนาน และการนำเข้าเครื่องจักรมาแทนชุดเดิมที่เสียหายจะใช้ เวลานาน 4-6 เดือน เนื่องจากสั่งซื้อพร้อมกันหลายบริษัท

การย้ายฐานการผลิตคงจะไม่เกิดขึ้นในระยะสั้น เนื่องจากการลงทุนตั้งโรงงานใช้เงินลงทุนค่อนข้างมาก การสร้าง Supply chain ในการผลิตต้องอาศัยพันธมิตรทางธุรกิจหลายฝ่าย และต้องคำนึงถึงจำนวนและ ความสามารถของแรงงาน/วิศวกร และความพร้อมของระบบสาธารณูปโภค แต่ในอนาคตผู้ผลิตจะกระจาย ความเสี่ยงโดยลงทุนในภูมิภาค หรือในต่างประเทศมากขึ้น โดยเฉพาะหากไทยยังไม่สามารถสร้างความมั่นใจ เกี่ยวกับมาตรการบริหารจัดการน้ำอย่างเป็นรูปธรรม ขณะที่ปัญหาขาดแคลนแรงงานและค่าจ้างแรงงาน สูงขึ้นทวีความรุนแรงเป็นลำดับ

นอกจากประเด็นด้านการฟื้นฟูหลังน้ำท่วมแล้ว อุตสาหกรรมอิเล็กทรอนิกส์ยังต้องเผชิญกับความ ไม่แน่นอนของอุปสงค์ในปี 2555 ด้วย ส่วนหนึ่งจากการที่ผู้ซื้อได้เปลี่ยนไปซื้อสินค้าจากคู่แข่งและทำสัญญา ซื้อขายล่วงหน้า 3-6 เดือน จึงอาจสูญเสียคำสั่งซื้อได้เมื่อกลับมาผลิตอีกครั้ง ประกอบกับเศรษฐกิจโลกที่จะชะลอตัวลง โดยเฉพาะเศรษฐกิจสหรัฐฯ และยุโรป ซึ่งจะส่งผลให้ความต้องการสินค้าอิเล็กทรอนิกส์ในปี 2555 ชะลอตัวลงด้วย

ผู้ประกอบการอิเล็กทรอนิกส์ต้องการให้ภาครัฐเข้ามาช่วยเหลือกลุ่ม SMEs ซึ่งเป็นส่วนสำคัญของ Supply chain โดยเฉพาะการสนับสนุนสภาพคล่อง ตลอดจนการช่วยเหลือด้านการ matching ระหว่างผู้ซื้อกับ ผู้ขาย เนื่องจากคู่ค้ารายเดิมถูกน้ำท่วมจึงต้องหาผู้ซื้อสินค้าหรือผู้ขายวัตถุดิบรายใหม่ รวมทั้งช่วยเหลือด้าน ประกันภัย

บทความในกรอบ: ผลกระทบและแนวโน้มการฟื้นตัวรายธุรกิจ (ต่อ)

อุตสาหกรรมเครื่องใช้ไฟฟ้า

อุตสาหกรรมเครื่องใช้ไฟฟ้าได้รับผลกระทบจากอุทกภัยในสัดส่วนที่น้อยกว่าอุตสาหกรรมอิเล็กทรอนิกส์ ส่วนหนึ่งเพราะเครื่องใช้ไฟฟ้ามีผู้ผลิตหลายรายและกระจายอยู่ในหลายพื้นที่ อย่างไรก็ตาม ผู้ผลิตที่ไม่ถูกน้ำท่วมโดยตรงยังคงได้รับผลกระทบโดยอ้อมผ่านทาง Supply Chain ส่งผลให้การผลิตโดยรวมลดลงในไตรมาสที่ 4 ของปี 2554 ขณะเดียวกันยอดขายเครื่องใช้ไฟฟ้าในประเทศลดลงจากอุปสงค์ที่หดตัวและอุปสรรคด้านการขนส่ง ขณะที่อุปสงค์จากต่างประเทศยังอยู่ในเกณฑ์ปกติ ผู้ประกอบการบางรายจึงปรับตัวโดยเพิ่มสัดส่วนการผลิตเพื่อส่งออกมากขึ้น ทั้งนี้ การขนส่งสินค้าไปยังท่าเรือแหลมฉบังยังทำได้ตามปกติ

สำหรับการปรับตัวระหว่างน้ำท่วม ผู้ประกอบการบางรายได้ลงทุนสร้างผนังป้องกันน้ำท่วมโรงงาน ย้ายสินค้าและวัตถุดิบไปไว้ในที่ปลอดภัย ย้ายเครื่องจักรไปผลิตที่โรงงานอื่นซึ่งน้ำไม่ท่วม เพิ่มการผลิตที่โรงงานต่างประเทศเพื่อทดแทน สำหรับบริษัทที่ขาดแคลนวัตถุดิบจะลดการทำ OT ของแรงงานลงเป็นช่วงๆ ตามปริมาณวัตถุดิบที่มี และจัดหาชิ้นส่วนจาก Supplier รายอื่นจากทั้งในและต่างประเทศ อย่างไรก็ตาม ผู้ประกอบการเชื่อมั่นว่าธุรกิจจะกลับมาใช้วัตถุดิบจาก Supplier เดิม เนื่องจากเป็นเครือข่ายที่สร้างมาด้วยกันและมีความเข้มแข็ง

แนวโน้มการฟื้นตัว สำหรับบริษัทที่ได้รับผลกระทบโดยอ้อมผ่านทาง Supply chain จะสามารถกลับมาผลิตได้ตามปกติในเดือนธันวาคม 2554 แต่บริษัทที่น้ำท่วมโดยตรงประเมินว่าจะต้องใช้เวลาประมาณ 3-6 เดือนจึงจะกลับมาผลิตได้ในระดับปกติ ในระหว่างนี้จะมีการนำเข้าสินค้าจากต่างประเทศมาจำหน่ายเพื่อรักษาส่วนแบ่งตลาด ขณะที่บริษัทซึ่งไม่โดนน้ำท่วมเร่งนำเข้าชิ้นส่วนเพื่อผลิตสินค้าทดแทนเป็นโอกาสในการเพิ่มส่วนแบ่งตลาดทั้งในประเทศและการส่งออก

ผู้ประกอบการคาดว่าอุปสงค์ต่อเครื่องใช้ไฟฟ้าหลังน้ำลดจะเพิ่มสูงขึ้นเพื่อทดแทนส่วนที่เสียหาย โดยเฉพาะตู้เย็น เครื่องปรับอากาศ เครื่องเสียง โทรทัศน์ คอมพิวเตอร์ PC และ Notebook ขณะที่อุปสงค์จากต่างประเทศยังมีต่อเนื่อง อาทิ กลุ่มเครื่องปรับอากาศที่ขยายตัวได้ตามการเติบโตของภาคอสังหาริมทรัพย์ในต่างประเทศ

ผู้ประกอบการส่วนใหญ่ยังลงทุนตามแผนเดิม แต่อาจมีการเลื่อนแผนลงทุนออกไปบ้างเพื่อฟื้นฟูโรงงานก่อน และไม่ย้ายฐานการผลิตเนื่องจากเป็นกลยุทธ์การลงทุนในระยะกลางถึงยาว ใช้เงินลงทุนสูง และเป็นเรื่องยากที่จะพัฒนาแรงงานให้มีทักษะดีได้อย่างปัจจุบัน ขณะที่น้ำท่วมถือเป็นปัจจัยลบระยะสั้นที่เพิ่งเกิดขึ้น ทั้งนี้ ผู้ประกอบการมีแผนนำเข้าชิ้นส่วนและเครื่องจักรเพิ่มเติมเพื่อผลิตสินค้าทดแทนกำลังการผลิตในตลาดที่ลดลงและจัดหาเทคโนโลยีต่างๆ มาช่วยป้องกันน้ำท่วมโรงงานให้มีความแข็งแรงมากขึ้น

ผู้ประกอบการต้องให้ภาครัฐยกเว้นภาษีนำเข้าเครื่องจักรและสินค้าสำเร็จรูปที่จะนำเข้ามาผลิตและทำตลาดระหว่างขั้นตอนฟื้นฟูโรงงาน รวมถึงปรับปรุงขั้นตอนการนำเข้าสินค้าให้มีความคล่องตัวมากขึ้น อาทิ ลดระยะเวลาในการตรวจสอบมาตรฐานสินค้านำเข้าให้รวดเร็วยิ่งขึ้น

บทความในกรอบ: ผลกระทบและแนวโน้มการฟื้นตัวรายธุรกิจ (ต่อ)

ธุรกิจอสังหาริมทรัพย์

อุทกภัยส่งผลให้ความต้องการในตลาดอสังหาริมทรัพย์หยุดชะงักลง สะท้อนจากยอดโอนกรรมสิทธิ์ที่อยู่อาศัยในเดือนตุลาคม 2554 ลดลงร้อยละ 50-60 จากค่าเฉลี่ย 9 เดือนแรกของปี 2554 อย่างไรก็ตาม ผู้ประกอบการคาดว่ายอดโอนกรรมสิทธิ์ที่ลดลงจะเป็นเพียงการเลื่อนการซื้อออกไปชั่วคราว และจะกลับมาซื้อใหม่อีกครั้งในอนาคตแต่อาจมีการเปลี่ยนเป็นทำเล ขณะนี้ผู้ประกอบการได้รับการยกเลิกสัญญาจากลูกค้าบ้างแล้ว คิดเป็นร้อยละ 10-15 ของยอดขาย ขณะที่ธุรกิจพยายามปรับตัวโดยเสนอให้ลูกค้าเปลี่ยนเป็นบ้านใหม่ในทำเลอื่นของบริษัทแทน หรือให้โปรโมชั่นเพิ่มขึ้น แทนการยกเลิกสัญญาซื้อบ้าน

ส่วนผลกระทบด้านอุปทาน ผู้ประกอบการคาดว่ายอดขายที่อยู่อาศัยสร้างเสร็จจดทะเบียนรวมทั้งปี 2554 จะมีไม่ถึง 80,000 หน่วย (ลดลงจากปีก่อนที่ประมาณ 107,000 หน่วย) และมีแนวโน้มชะลอตัวต่อเนื่องในปี 2555 ขณะที่คาดว่าราคาที่อยู่อาศัยแนวราบจะไม่ลดลงมากนักเนื่องจากน้ำท่วมส่งผลกระทบต่อความต้องการบ้านเพื่ออยู่อาศัยจริงยังคงมีอยู่ แต่ผู้ประกอบการอาจใช้รายการส่งเสริมการขายเพิ่มขึ้น สำหรับราคาบ้านจัดสรรของโครงการที่สร้างใหม่อาจสูงขึ้นได้ หากผู้ประกอบการพัฒนาระบบป้องกันอุทกภัยและใช้เป็นจุดขาย

ผู้ประกอบการคาดว่าตลาดอสังหาริมทรัพย์จะใช้เวลาฟื้นตัวประมาณ 6 เดือนเพื่อกลับสู่สภาวะปกติ เนื่องจากมีความเสียหายเพียงด้านกายภาพเท่านั้น ประกอบกับผู้ประกอบการมีความเข้มแข็ง บริษัทที่อยู่ในตลาดหลักทรัพย์ยังมี Debt/Equity ratio ต่ำ และธนาคารพาณิชย์เข้าช่วยเหลือผู้ประกอบการและผู้ซื้อบ้านอย่างรวดเร็ว ต่างกับวิกฤตเศรษฐกิจปี 2540 ที่เป็นปัญหาด้านโครงสร้างทางการเงินที่ยืดเยื้อและกระทบไปทั้งระบบเศรษฐกิจ

ผู้ประกอบการคาดว่าผู้บริโภคจะย้ายทำเลพื้นที่น้ำท่วม และย้ายประเภทบ้านจากแนวราบไปอยู่อาคารชุดเพิ่มขึ้น แต่ไม่สูงมากอย่างมีนัยสำคัญ เนื่องจากปัจจัยสำคัญในการซื้อที่อยู่อาศัยยังคงเป็นทำเลที่ตั้งซึ่งใกล้กับสถานที่ทำงาน นอกจากนี้ อาคารชุดมีขนาดพื้นที่จำกัดซึ่งไม่เหมาะสำหรับอยู่เป็นครอบครัวใหญ่ 4-5 คน จึงไม่สามารถทดแทนบ้านแนวราบได้ อย่างไรก็ตาม คาดว่าจะเห็นพฤติกรรมกรซื้ออาคารชุดเป็นบ้านหลังที่สองมากขึ้นในกลุ่มผู้มีฐานะดี ด้านการปรับตัวของผู้ประกอบการบ้านจัดสรร บริษัทที่อยู่ระหว่างการพัฒนาจะชะลอการเปิดโครงการใหม่ และจะออกแบบเพื่อเพิ่มการป้องกันน้ำท่วมมากขึ้น บริษัทที่โครงการอยู่ระหว่างการขายจะเร่งงานเฟสที่จะส่งมอบและชะลองานเฟสที่ยังไม่ขายเพื่อเพิ่มสภาพคล่อง นอกจากนี้ ผู้ประกอบการจะปรับตัวโดยกระจายความเสี่ยงเพิ่มขึ้น ทั้งในด้านทำเลที่ตั้งและประเภทบ้าน โดยหันมาทำอาคารชุดเพิ่มขึ้น อย่างไรก็ตาม ผู้ประกอบการรายเล็กอาจเปลี่ยนมาทำอาคารชุดได้ลำบากเนื่องจากต้องลงทุนสูงและแปลงที่ดินเริ่มหายากมากขึ้น

ในปี 2555 ตลาดอสังหาริมทรัพย์ยังมีปัจจัยบวกจากมาตรการกระตุ้นของรัฐบาล ได้แก่ มาตรการบ้านหลังแรกราคาไม่เกิน 5 ล้านบาท ซึ่งสามารถหักลดหย่อนภาษีบุคคลธรรมดาได้ร้อยละ 10 ของราคาบ้าน โดยแบ่งหักเท่าๆ กันเป็นเวลา 5 ปี และมาตรการสินเชื่อบ้านหลังแรก ราคาไม่เกิน 1 ล้านบาท ดอกเบี้ย 0% ใน 3 ปีแรก ของธนาคารอาคารสงเคราะห์ นอกจากนี้ ธปท. ยังได้เลื่อนการใช้เกณฑ์สัดส่วนมูลค่าสินเชื่อต่อราคาบ้าน (LTV) 95% สำหรับบ้านแนวราบออกไปเป็น 1 ม.ค. 2556 อย่างไรก็ตาม ผู้ประกอบการต้องการให้ทางกรมการการกรบริหารจัดการน้ำที่เป็นรูปธรรม เพื่อจะได้สามารถปรับตัวได้อย่างสอดคล้องกันและลูกค้าเกิดความมั่นใจ

ตารางข้อมูลนิคมอุตสาหกรรมที่ภูน้ำท่วม 7 แห่ง

นิคมอุตสาหกรรม	จำนวนโรงงาน	มูลค่าการลงทุน	จำนวนแรงงาน	ประเภทธุรกิจที่ตั้งในนิคมอุตสาหกรรม
สหรัตนนคร (อยุธยา)	43 โรงงาน	9,472 ล้านบาท	14,696 คน	เครื่องใช้ไฟฟ้า อิเล็กทรอนิกส์ ชิ้นส่วนยานยนต์ เครื่องหนัง เครื่องแต่งกาย
โรจนะ (อยุธยา)	198 โรงงาน	55,742 ล้านบาท	42,100 คน	ยานยนต์และชิ้นส่วน เครื่องใช้ไฟฟ้า อิเล็กทรอนิกส์
บางปะอิน (อยุธยา)	90 โรงงาน	60,000 ล้านบาท	60,000 คน	อิเล็กทรอนิกส์ อุปกรณ์ชิ้นส่วนเครื่องกล
ไฮเทค (อยุธยา)	143 โรงงาน	65,312 ล้านบาท	51,186 คน	อิเล็กทรอนิกส์ เครื่องใช้ไฟฟ้า พลาสติก
แพคคอรี่แลนด์ (อยุธยา)	99 โรงงาน	11,186 ล้านบาท	6,015 คน	ชิ้นส่วนยานยนต์ อิเล็กทรอนิกส์ ส่วนใหญ่เป็น SMEs
นวนคร (ปทุมธานี)	227 โรงงาน	40,000 ล้านบาท	120,000 คน	ชิ้นส่วนอิเล็กทรอนิกส์ ชิ้นส่วนรถยนต์ อาหารแปรรูป
บางกะดี (ปทุมธานี)	47 โรงงาน	15,000 ล้านบาท	30,000 คน	เครื่องใช้ไฟฟ้า ชิ้นส่วนอิเล็กทรอนิกส์

ตารางประมาณการความเสียหายจากน้ำท่วมของโรงงานในนิคมอุตสาหกรรม

นิคม /เขต/สวน อุตสาหกรรม	มูลค่าที่ดิน อาคาร และอุปกรณ์ (A)	มูลค่าเครื่องจักรที่ เสียหาย (B=Ax0.56)	มูลค่าวัสดุดิบและ สินค้าที่เสียหาย (C)	มูลค่าความเสียหาย (B+C)
• สหรัตนนคร	9,106	5,099	2,973	8,072
• โรจนะ	86,986	48,712	25,913	74,625
• ไฮเทค	33,294	18,645	13,434	32,078
• บางปะอิน	30,215	16,920	10,612	27,532
• แพคคอรี่	2,160	1,210	686	1,896
• นวนคร	92,614	51,864	34,647	86,511
• บางปะอิน	6,525	3,654	3,042	6,696
รวม	260,900	146,104	91,306	237,410

ที่มา: การนิคมอุตสาหกรรมแห่งประเทศไทย (ในนิคม)

หน่วย : ล้านบาท

ตารางประมาณการความเสียหายจากน้ำท่วมของโรงงานนอกนิคมอุตสาหกรรม

จังหวัด	มูลค่าที่ดิน อาคาร และอุปกรณ์ (A)	มูลค่าเครื่องจักรที่ เสียหาย (B=Ax0.56)	มูลค่าวัสดุดิบและ สินค้าที่เสียหาย (C)	มูลค่าความเสียหาย (B+C)
• ชัยนาท	3,246	1,793	2,645	4,437
• นครสวรรค์	7,338	4,083	4,262	8,344
• นนทบุรี	30,536	16,920	14,291	31,211
• ปทุมธานี	62,834	35,187	27,738	62,925
• พระนครศรีอยุธยา	105,315	58,820	32,501	91,320
• ลพบุรี	52,139	29,180	8,303	37,483
• อ่างทอง	1,732	931	448	1,380
• อุทัยธานี	239	134	105	239
รวม	263,379	147,047	90,293	237,340

ที่มา: กรมโรงงานอุตสาหกรรม กระทรวงอุตสาหกรรม (นอกนิคม)

หน่วย : ล้านบาท

มาตรการช่วยเหลือ SMEs ที่ประสบอุทกภัยของหน่วยงานต่าง ๆ³

มาตรการทางการเงิน

ธนาคารออมสิน

สินเชื่อธุรกิจและ SMEs

1. พักชำระหนี้เงินต้น โดยผ่อนชำระเฉพาะดอกเบี้ยเป็นเวลาไม่เกิน 6 เดือน
2. ขยายระยะเวลาผ่อนชำระหนี้จากสัญญาเดิมได้ไม่เกิน 1 ปี
3. ให้กู้เพิ่มรายละเอียดไม่เกิน 500,000 บาท อัตราดอกเบี้ยเงินกู้เท่ากับร้อยละ MLR-1.50 ต่อปี ระยะเวลาชำระหนี้ไม่เกิน 5 ปี

สินเชื่อเคหะ

1. พักชำระหนี้เงินต้นและดอกเบี้ย หรือพักชำระหนี้เงินต้นไม่เกิน 6 เดือน
2. ปรับลดเงินงวด และ/หรือขยายระยะเวลาการผ่อนชำระหนี้ โดยเป็นไปตามเงื่อนไขการให้สินเชื่อเคหะของธนาคาร (ไม่เกิน 30 ปี)
3. ให้กู้เพิ่มเพื่อเป็นเงินกู้กรณีฉุกเฉินรายละเอียด 300,000 บาท และไม่ เกินร้อยละ 10 ของจำนวนเงินกู้ตามสัญญาเดิม ระยะเวลาชำระหนี้ไม่เกิน 5 ปี อัตราดอกเบี้ยปีที่ 1-2 ร้อยละ 3.25 ต่อปี ปีที่ 3-5 เท่ากับร้อยละ MLR-1 ต่อปี
4. เงินกู้เพื่อซ่อมแซมที่อยู่อาศัยสำหรับลูกค้าสินเชื่อเคหะเดิมรายละเอียด 300,000 บาท และไม่ เกินร้อยละ 100 ของราคาประเมินหลักทรัพย์เดิม สำหรับประชาชนทั่วไปไม่เกินรายละเอียด 300,000 บาท ระยะเวลาชำระหนี้ไม่เกิน 5 ปี อัตราดอกเบี้ยปีที่ 1-2 เท่ากับร้อยละ 3.25 ปีที่ 3-5 เท่ากับร้อยละ MLR-1 ต่อปี

สินเชื่อโครงการธนาคารประชาชน สินเชื่อโครงการแก้ไขปัญหาหนี้สินภาคประชาชน (หนี้นอกระบบ)

สินเชื่อธุรกิจห้องแถว และสินเชื่อองค์กรชุมชน

1. พักชำระหนี้เงินต้นและดอกเบี้ยไม่เกิน 6 เดือน
2. ปรับลดเงินงวด และ/หรือขยายระยะเวลาการผ่อนชำระหนี้ได้ไม่เกิน 1 ปี

³ ที่มา : SMEs Flood Manual. สำนักงานส่งเสริมวิสาหกิจขนาดกลางและขนาดย่อม (สสว.).

3. ให้กู้เพิ่มสำหรับลูกค้าสินเชื่อเดิมและประชาชนทั่วไป โดยสินเชื่อโครงการธนาคารประชาชนรายละไม่เกิน 50,000 บาท อัตราดอกเบี้ยเงินกู้เท่ากับร้อยละ MRR+1 ต่อปี และอัตราดอกเบี้ยเงินกู้กรณีผิดชำระหนี้ ร้อยละ 14 ต่อปี ระยะเวลาชำระเงินกู้ไม่เกิน 5 ปี

4. ให้กู้เพิ่มสำหรับลูกค้าสินเชื่อเดิมและประชาชนทั่วไป โดยสินเชื่อห้องแถวรายละไม่เกิน 100,000 บาท อัตราดอกเบี้ยเงินกู้เท่ากับร้อยละ MLR-1.50 ต่อปี ระยะเวลาชำระเงินกู้ไม่เกิน 5 ปี

สินเชื่อดอกเบี้ยต่ำโดยความร่วมมือของธนาคารออมสิน (ตามมติ ครม. วันที่ 1 พฤศจิกายน 2554)

1. **วัตถุประสงค์ :** เพื่อช่วยเหลือด้านการเงินให้แก่ผู้ประกอบการที่เป็นวิสาหกิจขนาดกลางและขนาดย่อม (SMEs) ที่ได้รับผลกระทบโดยตรงและโดยอ้อมจากอุทกภัยในพื้นที่ประสบอุทกภัยตามประกาศของกรมป้องกันและบรรเทาสาธารณภัย เพื่อให้สามารถฟื้นฟูกิจการได้โดยเร็ว

2. **กลุ่มเป้าหมาย :** SMEs ที่ประกอบธุรกิจทุกประเภทที่อยู่ในพื้นที่ประสบอุทกภัยตามประกาศของกรมป้องกันและบรรเทาสาธารณภัย หรือเป็น SMEs ที่ได้รับผลกระทบทางอ้อมโดย จะต้องมียอดการสั่งซื้อหรือยอดขายกับ SMEs ในพื้นที่ประสบอุทกภัยไม่น้อยกว่าร้อยละ 25 โดยธนาคารจะต้องเป็นผู้รับรองและยืนยัน

3. **วงเงิน Soft Loan** จากธนาคารออมสิน : ธนาคารออมสินร่วมให้สินเชื่อกับธนาคารพาณิชย์ ในสัดส่วน ธนาคารออมสิน : ธนาคารพาณิชย์ เท่ากับ 50 : 50 โดยธนาคารออมสินจะฝากเงินกับธนาคารพาณิชย์ ในอัตราดอกเบี้ยร้อยละ 0.01 เป็นจำนวน 20,000 ล้านบาท เป็นระยะเวลา 3 ปี เพื่อให้ธนาคารพาณิชย์สมทบให้ สินเชื่อกับผู้ประสบอุทกภัยตามกลุ่มเป้าหมายที่กำหนด ให้อัตราดอกเบี้ยเงินกู้ร้อยละ 3 เป็นระยะเวลา 3 ปี

4. **ระยะเวลารับคำขอ :** ภายใน 1 ปีนับจากวันที่ได้รับความเห็นชอบจากคณะรัฐมนตรี

5. **งบประมาณที่ใช้ในการสนับสนุน :** รัฐบาลชดเชยต้นทุนเงินให้ธนาคารออมสินในหลักการเกี่ยวกับการให้ธนาคารออมสินดำเนินโครงการ Soft Loan แทนธนาคารแห่งประเทศไทย เพื่อให้ความช่วยเหลือผู้ประกอบการใน 3 จังหวัดชายแดนภาคใต้ ตามมติคณะรัฐมนตรีเมื่อวันที่ 2 มิถุนายน 2553 ซึ่งชดเชยในอัตราดอกเบี้ยเงินฝากประจำ 12 เดือนสำหรับผู้ฝากทั่วไปสูงสุดของธนาคารออมสิน (ปัจจุบันอยู่ที่ร้อยละ 3.25 ต่อปี) บวกต้นทุนการดำเนินงาน (ร้อยละ 0.98 ต่อปี) หักด้วยผลตอบแทนจากการฝากเงินกับธนาคารพาณิชย์ (ร้อยละ 0.01 ต่อปี) คิดเป็นร้อยละ 4.22 ต่อปี หรือคิดเป็นเงินชดเชยตลอด 3 ปี ประมาณ 2,532 ล้านบาท

ธนาคารพัฒนาวิสาหกิจขนาดกลางและขนาดย่อมแห่งประเทศไทย

มาตรการช่วยเหลือผู้ประกอบการที่ประสบภัยพิบัติ ปี 2554 โดย ธพว. (ตามมติ ค.ร.ม. วันที่ 20 กันยายน 2554)

1. กลุ่มลูกค้าเป้าหมาย

ผู้ประกอบการวิสาหกิจขนาดกลางและขนาดย่อมที่ได้ ได้รับความเสียหายหรือได้รับผลกระทบจาก เหตุภัยพิบัติตั้งแต่วันที่ 25 กรกฎาคม 2554 จนถึงปัจจุบัน (พื้นที่ประสบภัยพิบัติตามประกาศของทางราชการ)

2. วงเงินอนุมัติสินเชื่อรวมของโครงการ 2,000 ล้านบาท

3. ระยะเวลาโครงการ

สิ้นสุดวันรับคำขอกู้ภายในวันที่ 31 ธันวาคม 2554 หรือเมื่อเต็มวงเงินสินเชื่อรวมของโครงการแล้ว แต่ระยะเวลาใดจะถึงก่อน

4. คุณสมบัติผู้กู้

4.1 ผู้ประกอบการวิสาหกิจขนาดกลางและขนาดย่อมที่เป็นบุคคลธรรมดาหรือนิติบุคคลที่มีบุคคล สัญชาติไทยถือหุ้นไม่น้อยกว่าร้อยละ 50

4.2 มีสถานประกอบการตั้งอยู่ในพื้นที่ที่ประสบภัยพิบัติตามประกาศของทางราชการ ซึ่งเป็นกิจการ ที่เปิดดำเนินการจริง และได้รับผลกระทบจากเหตุการณ์ภัยพิบัตินั้น ๆ

4.3 มีเอกสาร/หนังสือรับรอง ยืนยันการประกอบกิจการตามข้อ 4.2 จากหน่วยงานราชการที่เกี่ยวข้อง

4.4 ไม่เป็นบุคคลธรรมดาหรือนิติบุคคลที่ถูกพิทักษ์ทรัพย์ ขายทอดตลาดทรัพย์ หรือล้มละลาย

5. วัตถุประสงค์การกู้

เพื่อใช้ปรับปรุง ซ่อมแซม พื้นฟูกิจการ และ/หรือเป็นเงินทุนหมุนเวียน

6. วงเงินสินเชื่อต่อราย

วงเงินสูงสุดไม่เกิน 1 ล้านบาทต่อราย โดยพิจารณาตามเกณฑ์ที่ธนาคารกำหนด

7. ประเภทสินเชื่อและระยะเวลากู้ยืม

7.1 เงินกู้ยืมแบบมีระยะเวลา (Term Loan) ระยะเวลาการกู้ยืมสูงสุดไม่เกิน 6 ปี

7.2 ระยะเวลาปลอดชำระคืนเงินต้น (Grace Period) ไม่เกิน 2 ปี

8. อัตราดอกเบี้ยและค่าธรรมเนียม

8.1 ธนาคารคิดดอกเบี้ยในอัตราร้อยละ 8 ต่อปี ตลอดอายุสัญญาโดยแยกเป็น

(1) เรียกเก็บดอกเบี้ยจากผู้กู้ในอัตราร้อยละ 6 ต่อปีตลอดอายุสัญญา

(2) รัฐบาลชดเชยดอกเบี้ยอีกร้อยละ 2 ต่อปี ตลอดอายุ สัญญาโดย ธพว. ประสานกับสำนักงานงบประมาณ (สงป.) ในการตั้งงบประมาณเพื่อชดเชยส่วนต่างของอัตราดอกเบี้ย และเบิกจ่ายตามที่เกิดขึ้นจริง โดยมีประมาณการวงเงินชดเชยรวมไม่เกิน 162 ล้านบาท

8.2 ธนาคารคิดค่าธรรมเนียมในอัตราร้อยละ 0.1 ของวงเงินสินเชื่อที่ได้รับอนุมัติโดยเรียกเก็บขั้นต่ำ 100 บาทต่อราย

9. หลักประกัน : ไม่มีหลักประกัน (Clean loan)

10. เงื่อนไขอื่น ๆ

10.1 กรณีผู้กู้ภายใต้โครงการนี้มีกิจการที่เกี่ยวข้องกัน หรือกิจการที่มีผลประโยชน์เกี่ยวข้องกัน ที่สามารถแยกการดำเนินงานธุรกิจ และ/หรือสถานประกอบการได้อย่างชัดเจน อนุโลมไม่นับเป็นกลุ่มกิจการเดียวกัน หรือผู้กู้รายเดียวกันได้

10.2 ผู้กู้ต้องมีหนังสือรับรองจากหน่วยงานราชการที่เกี่ยวข้อง (พร้อมประทับตรา) เพื่อรับรองว่าเป็นผู้ประกอบการวิสาหกิจขนาดกลางและขนาดย่อมที่มีคุณสมบัติ ตามโครงการนี้ ตามแบบฟอร์มหนังสือรับรอง ที่ธนาคารกำหนด

10.3 ให้นำการตรวจสอบประวัติทางการเงิน (Credit Bureau) มาใช้ประกอบการพิจารณา แต่ไม่กำหนดเป็นเงื่อนไขในการปฏิเสธการให้สินเชื่อ

10.4 แยกบันทึกบัญชีการดำเนินงานตามโครงการนี้ออกจากการดำเนินงานปกติ (Public Service Account : PSA) ให้ชัดเจน โดยขอรับการชดเชยความเสียหายที่อาจเกิดขึ้นในอนาคตจากรัฐบาล

ธนาคารอิสลามแห่งประเทศไทย

• โครงการยืมผู้ฟื้นฟูอาชีพ

- ผ่อนปรนการชำระหนี้ ทั้งส่วนเงินต้นและกำไร เป็นระยะเวลา 3 เดือน และเดือนที่ 4 - 24 ให้ชำระทั้งส่วนเงินต้นและกำไร โดยคิดอัตรากำไรต่ำกว่าสัญญาเดิมร้อยละ 1 หลังจากนั้นคิดอัตรากำไรตามสัญญาเดิม หรือชำระเฉพาะส่วนกำไรเป็นระยะเวลา 12 เดือน เดือนที่ 13 - 24 ให้ชำระทั้งส่วนเงินต้นและกำไรตามสัญญาเดิม

- ใ้วงเงินสินเชื่อเพิ่มเติม สำหรับก่อสร้าง ซ่อมแซม/ต่อเติมที่อยู่ อาศัย และ/หรือสถานประกอบการธุรกิจ ที่ได้รับความเสียหายตามความจำเป็น ให้สินเชื่อไม่เกินร้อยละ 100 ของราคาประเมินหลักประกันเดิม/หลักประกันอื่นเพิ่มเติม

- ใ้วงเงินสินเชื่อเพิ่มเติม สำหรับใช้หมุนเวียนในธุรกิจที่ขาดสภาพคล่องจากการได้รับผลกระทบทางอ้อม ให้สินเชื่อไม่เกินร้อยละ 100 ของราคาประเมินหลักประกันเดิม

- ระยะเวลาการผ่อนชำระสูงสุดไม่เกิน 7 ปีสำหรับสินเชื่อเอนกประสงค์ และไม่เกิน 30 ปี สำหรับสินเชื่อเพื่อก่อสร้าง ซ่อมแซม/ต่อเติมที่อยู่อาศัย

- อัตรากำไร

1) กรณีไม่ขออนุมัติวงเงินเพิ่ม

(1) พักชำระหนี้ ทั้งส่วนเงินต้นและกำไร เป็นระยะเวลา 3 เดือน และ เดือนที่ 4 – 24 ให้ชำระทั้งส่วนเงินต้นและกำไร โดยคิดอัตรากำไรต่ำกว่าสัญญาเดิมร้อยละ 1 หลังจากนั้นคิดอัตรากำไรตามสัญญาเดิม หรือ

(2) พักชำระเฉพาะส่วนกำไร เป็นระยะเวลา 12 เดือน เดือนที่ 13 – 24 ให้ชำระทั้งส่วนเงินต้นและกำไร โดยคิดอัตรากำไรต่ำกว่าสัญญาเดิมร้อยละ 1 หลังจากนั้นคิดอัตรากำไรตามสัญญาเดิม

2) กรณีขออนุมัติวงเงินเพิ่ม

(1) สำหรับสินเชื่อเพื่อก่อสร้าง ซ่อมแซม/ต่อเติม ที่อยู่อาศัยปลอดชำระเงินต้นสูงสุดไม่เกิน 3 เดือน

เดือนที่ 1-3 เริ่มต้นที่ร้อยละ 1.0 สูงสุดไม่เกินร้อยละ 2.75

เดือนที่ 4-24 เริ่มต้นที่ร้อยละ SPRL-2.50 สูงสุดไม่เกินร้อยละ SPRL-1.50

ปีที่ 3 เป็นต้นไป เริ่มต้นที่ร้อยละ SPRL-1.50 สูงสุดไม่เกินร้อยละ SPRL-0.50

(2) สินเชื่อวงเงินทุนระยะยาว ปลอดชำระเงินต้นสูงสุดไม่เกิน 3 เดือน

ปีที่ 1 เริ่มต้นที่ร้อยละ SPRL-1.75 สูงสุดไม่เกินร้อยละ SPRL-0.25

ปีที่ 2 เริ่มต้นที่ร้อยละ SPRL-1.25 สูงสุดไม่เกินร้อยละ SPRL

ปีที่ 3 เป็นต้นไปร้อยละ SPRL

(3) สินเชื่อวงเงินทุนหมุนเวียน และวงเงินเบิกถอนเงินสด

ปีที่ 1 เริ่มต้นที่ร้อยละ SPRL-1.75 สูงสุดไม่เกินร้อยละ SPRL-0.25

ปีถัดไป ให้พิจารณาตามความเหมาะสม

(4) สินเชื่อวงเงินเอนกประสงค์ ปลอดชำระเงินต้นสูงสุดไม่เกิน 3 เดือน

เดือนที่ 1-3 เริ่มต้นที่ร้อยละ 0.75 สูงสุดไม่เกินร้อยละ 2.00

เดือนที่ 4-24 ร้อยละ SPRR+6.25

ปีที่ 3 เป็นต้นไปร้อยละ SPRR+7.25

ธนาคารเพื่อการส่งออกและนำเข้าแห่งประเทศไทย

สินเชื่อบริหารเงินเพื่อการส่งออก

กรณี Pre Shipment Financing

• ขยายระยะเวลาการชำระหนี้หรือการต่อตัวเกินเทอม ครั้งละไม่เกิน 60 วัน เมื่อนับรวมตัวเดิมและไม่เกิน 240 วัน

• ปรับลดดอกเบี้ยลง 0.5% ต่อปี (ของอัตราดอกเบี้ยเดิม) กรณี Post Shipment Financing

กรณี Post Shipment Financing

• กรณีชำระเงินช้า (delayed payment) ระหว่างวันที่ 8-60 ให้คิดอัตราเท่ากับอัตราที่รับตัวลด (Prime Rate) โดยให้ชำระดอกเบี้ยในส่วนที่เกิดขึ้นในวันที่ชำระเงินค่าสินค้า

สินเชื่อบริหารเงินเพื่อการนำเข้า

• ขยายระยะเวลาการกู้ trust Receipt ครั้งละ 60 วัน เมื่อนับรวมแล้วไม่เกิน 240 วัน

• ปรับลดอัตราดอกเบี้ยลง 0.5% ต่อปี (ของอัตราดอกเบี้ยเดิม)

สินเชื่อระยะยาว (กรณีวงเงินมีในปัจจุบัน)

• พักการชำระหนี้ ไม่เกิน 2 เดือน

• เลื่อนกำหนดการผ่อนชำระหนี้ และ/หรือปรับเงื่อนไขการผ่อนชำระ (ระยะเวลา / จำนวนเงิน)

• ยกเว้นดอกเบี้ยกรณีผิดนัดชำระ

สินเชื่อระยะยาว (กรณีซ่อมแซมความเสียหาย)

• อัตราดอกเบี้ย ปีที่ 1 และ 2 = Prime-1.75% ต่อปี ปีที่ 3 เป็นต้นไป = Prime Rate

ธนาคารเพื่อการเกษตรและสหกรณ์ (ธกส.)

- กรณีลูกค้าเสียชีวิตจากอุทกภัยจะจำหน่ายลูกหนี้ออกจากบัญชีเป็นหนี้สูญ โดย ธ.ก.ส.รับภาระเอง
 - ลูกค้าเดิม
 - ขยายระยะเวลาชำระหนี้เงินกู้ 3 ปีและไม่คิดดอกเบี้ยเป็นเวลา 3 ปี (ปีบัญชี 2554-2556)
 - พิจารณาความช่วยเหลือปรับโครงสร้างหนี้
 - พื้นฟูอาชีพให้สอดคล้องกับความสามารถในการชำระหนี้
 - เงินกู้ใหม่เพื่อฟื้นฟูการประกอบอาชีพและพัฒนาคุณภาพชีวิต
 - รายละเอียดไม่เกิน 100,000 บาท
 - ลดดอกเบี้ยจากอัตราเงินกู้ปกติร้อยละ 3 ต่อปี
 - ระยะเวลาไม่เกิน 3 ปี
 - กำหนดชำระหนี้เงินกู้ตามความสามารถของลูกค้า
 - ลดหย่อนหลักประกันเงินกู้จากหลักเกณฑ์ปกติ คือ กรณีจ้างองอสังหาริมทรัพย์เป็นประกันจะขยายวงเงินให้กู้ ได้ไม่เกินวงเงินที่จดทะเบียนจำนองจากเดิมที่กู้ได้ไม่เกินร้อยละ 50 ของวงเงินจดทะเบียนจำนอง
- กรณีให้ขั้กลุ่มลูกค้ารับรองรับผิดชอบอย่างลูกหนี้ร่วมตั้งแต่ 5 คนขึ้นไปจะขยายวงเงินในการให้กู้ได้ไม่เกิน 200,000 บาทจากเดิมที่กู้ได้ไม่เกิน 150,000 บาท

ธนาคารอาคารสงเคราะห์ (ธอส.)

1. วงเงินให้กู้สำหรับลูกหนี้เดิมของ ธอส. หรือลูกค้าใหม่ เพื่อปลูกสร้างหรือซ่อมแซมอาคาร ไม่เกินร้อยละ 100 ของราคาประเมินค่าก่อสร้างอาคาร/ค่าซ่อมแซมอาคาร ระยะเวลาการกู้ไม่เกิน 30 ปี อัตราดอกเบี้ยแบ่งเป็น

1.1 ลูกหนี้เดิมของธนาคาร

- กรณีหลักประกันได้รับความเสียหาย ลดอัตราดอกเบี้ยในเดือนที่ 1-4 เหลือร้อยละ 0 ต่อปี โดยมีอัตราดอกเบี้ยให้เลือก 2 แบบ

อัตราดอกเบี้ย	การผ่อนชำระ
แบบที่ 1 ปีที่ 1 เดือนที่ 1 - 4 = ร้อยละ 0 ต่อปี เดือนที่ 5-12 = ร้อยละ MRR-2.00 ต่อปี ปีที่ 2 = ร้อยละ MRR-2.00 ต่อปี	- เดือนที่ 1 - 4 ปลอดการผ่อนชำระเงินงวด - เดือนที่ 5 เป็นต้นไปผ่อนชำระตามปกติ

อัตราดอกเบี้ย	การผ่อนชำระ
ปีที่ 3 = ร้อยละ MRR-1.00 ต่อปี หลังจากนั้นคิดดอกเบี้ยลอยตัวตามประกาศธนาคาร	
แบบที่ 2 เดือนที่ 1 - 4 = ร้อยละ 0 ต่อปี เดือนที่ 5-16 = ร้อยละ 1 ต่อปี หลังจากนั้นคิดดอกเบี้ยลอยตัวตามประกาศธนาคาร	- เดือนที่ 1 - 4 ปลอดการผ่อนชำระเงินงวด - เดือนที่ 5-16 ผ่อนชำระเฉพาะดอกเบี้ย - หลังจากนั้นผ่อนชำระเงินงวดตามปกติ

กรณีได้รับผลกระทบเรื่องรายได้ ลดอัตราดอกเบี้ยเหลือร้อยละ 1 ต่อปีเป็นระยะเวลา 1 ปี หลังจากนั้นคิดดอกเบี้ยลอยตัวตามประกาศธนาคาร

กรณีเสียชีวิต/ทุพพลภาพถาวรสิ้นเชิง ลดอัตราดอกเบี้ยเหลือร้อยละ 0.01 ต่อปีตลอดระยะเวลาที่เหลืออยู่

1.2 ลูกหนี้เดิมของธนาคาร

กู้เพิ่มหรือกู้ใหม่ คิดอัตราดอกเบี้ยเงินกู้คงที่ 5 ปี โดยปีที่ 1-5 เท่ากับร้อยละ 2 ต่อปี หลังจากนั้นคิดดอกเบี้ยลอยตัวตามประกาศธนาคาร

2. กรณีอาคารที่อยู่อาศัยได้รับความเสียหายทั้งหมด จนไม่สามารถอยู่อาศัยได้ตามการตรวจสอบของธนาคาร ธนาคารจะพิจารณาปลดภาระเฉพาะภาระหนี้ตามยอดหนี้ คงเหลือในส่วนของอาคาร โดยผู้กู้ผ่อนชำระหนี้ในส่วนของที่ดินที่คงเหลือ (ถ้ามี) ในอัตราดอกเบี้ยตามสัญญาเดิม

3. ยกเว้นค่าธรรมเนียมการยื่นกู้ทุกวงเงินกู้และค่าธรรมเนียม ค่าเบี้ยปรับในรายการที่เกี่ยวข้องทุกกรณี

บริษัทประกันสินเชื่ออุตสาหกรรมขนาดย่อม

สินเชื่อสำหรับผู้ประกอบการผ่านกลไกการค้ำประกันในลักษณะ Portfolio Guarantee Scheme ของ บสย. (ตามมติ ครม. วันที่ 1 พฤศจิกายน 2554)

1. วัตถุประสงค์ : เพื่อช่วยเหลือด้านการเงินให้แก่ผู้ประกอบการที่เป็น นวิสาหกิจขนาดกลางและขนาดย่อม (SMEs) ที่ได้รับผลกระทบโดยตรงและโดยอ้อมจากอุทกภัยในพื้นที่ ประสบอุทกภัยตามประกาศของกรมป้องกันและบรรเทาสาธารณภัย เพื่อให้สามารถฟื้นฟูกิจการได้โดยเร็ว

2. กลุ่มเป้าหมาย : SMEs ที่ประกอบธุรกิจทุกประเภทที่อยู่ในพื้นที่ประสบอุทกภัยตามประกาศของกรมป้องกันและบรรเทาสาธารณภัย หรือเป็น SMEs ที่ได้รับผลกระทบทางอ้อมโดยจะต้องมียอดการสั่งซื้อหรือยอดขายกับ SMEs ในพื้นที่ประสบอุทกภัยไม่น้อยกว่าร้อยละ 25 โดยธนาคารจะต้องเป็นผู้รับรองและยืนยัน

3. วงเงินสินเชื่อค้ำประกันรวม : 100,000 ล้านบาท

4. เงื่อนไขการค้ำประกัน :

(1) ระยะเวลาการค้ำประกัน 7 ปี
 (2) ค่าธรรมเนียมค้ำประกันร้อยละ 1.75 ต่อปี ของวงเงินค้ำประกันสินเชื่อโดยรัฐบาลจะชดเชยค่าธรรมเนียมให้ใน 3 ปีแรก

(3) สินเชื่อที่ได้รับจากสถาบันการเงินต้องเป็นสินเชื่อใหม่ และต้องไม่นำไปชำระหนี้กับสถาบันผู้ให้กู้ โดยกำหนดวงเงินค้ำประกันสูงสุดไม่เกิน 10 ล้านบาทต่อรายต่อสถาบัน แต่หากสินเชื่อเป็นเงินทุนหมุนเวียนเพียงอย่างเดียว บสย. จะค้ำประกันในวงเงินสูงสุดไม่เกิน 5 ล้านบาทต่อรายต่อสถาบัน โดยธนาคารพาณิชย์จะคิดดอกเบี้ยกับลูกค้าในอัตราร้อยละ 3 ต่อปี เป็นระยะเวลา 3 ปี และหลังจากนั้นคิดอัตราดอกเบี้ยตามอัตราปกติของแต่ละธนาคาร

(4) เป็น SMEs ตามกลุ่มเป้าหมายตามที่กำหนด และต้องไม่เป็นหนี้ NPL ก่อนวันที่ 1 สิงหาคม 2554

5. ความรับผิดชอบส่วนสูญเสียในการจ่ายค่าประกันชดเชย NPGs ของ บสย. (coverage ratio) : บสย. รับผิดชอบส่วนสูญเสียในการจ่ายค่าประกันชดเชย NPGs สูงสุดไม่เกินร้อยละ 30 ตลอดระยะเวลาโครงการ 7 ปี

6. ระยะเวลารับคำขอ : ภายใน 1 ปีนับจากวันที่ได้รับความเห็นชอบจากคณะรัฐมนตรี

7. งบประมาณที่ใช้ในการสนับสนุน : บสย. ขอรับชดเชยจากรัฐบาลเป็นจำนวนไม่เกิน 23,000 ล้านบาท ประกอบด้วย

(1) ชดเชยค่าธรรมเนียมค้ำประกันร้อยละ 1.75 เป็นระยะเวลา 3 ปี หรือเป็นจำนวนทั้งสิ้น 5,250 ล้านบาท (คำนวณจาก $1.75\% \times 3 \times 100,000$)

(2) ชดเชยส่วนต่างค่าประกันชดเชยตามที่เกิดขึ้นจริง แต่ไม่เกิน 17,750 ล้านบาท (โดยคำนวณจากความรับผิดชอบส่วนสูญเสียในการจ่ายค่าประกันชดเชยสูงสุดที่ร้อยละ 30 หักด้วยรายได้ค่าธรรมเนียมค้ำประกันตลอดระยะเวลาโครงการ 3 ปี รวมร้อยละ 12.25 เท่ากับต้องชดเชยส่วนต่างที่ร้อยละ 17.75 $(30\% - 12.25\% = 17.75) \times 100,000 = 17,750$)

บริษัทตลาดรองสินเชื่อที่อยู่อาศัย (บตท.)

- พักชำระหนี้เป็นระยะเวลาไม่เกิน 6 เดือน
- ปรับลดเงินงวด หรือขยายระยะเวลาการผ่อนชำระหนี้ออกไปรวมไม่เกิน 30 ปี
- ในกรณีที่ถูกค้ำมีความประสงค์จะขอกู้เพิ่มเพื่อนำเงินไปซ่อมแซมบ้านที่ได้รับความเสียหาย บตท. จะเป็นผู้ประสานกับสถาบันการเงินเพื่อให้กู้เพิ่มต่อไป

ธนาคารกรุงเทพ

กลุ่มลูกค้าบุคคล/ลูกค้ารายย่อย

- **ลูกค้าบัตรเครดิต** ธนาคารได้ผ่อนผันในการลดยอดขั้นต่ำที่ต้องชำระเหลือเพียง 0-10% และผ่อนผันการชำระดอกเบี้ย โดยลดอัตราดอกเบี้ยลงจากอัตราปกติ 50% จนถึงสิ้นเดือนมิถุนายน 2555 ทั้งนี้หากถึงกำหนดเวลาดังกล่าวลูกค้ายังคงประสบปัญหาธนาคารยินดีจะพิจารณาขยายระยะเวลาการคิดดอกเบี้ยในอัตราพิเศษนี้ออกไปอีก 6 เดือน หรือสิ้นเดือนธันวาคม 2555

- **ลูกค้าสินเชื่อเพื่อที่อยู่อาศัย หรือสินเชื่อบ้านบัวหลวง** ธนาคารพร้อมผ่อนผันให้ ชำระเฉพาะดอกเบี้ยเป็นระยะเวลาสูงสุด 12 เดือน หรือปรับลดยอดการผ่อนชำระรายเดือนลงสูงสุด 40% เป็นเวลา 1 ปี ซึ่งเป็นมาตรการให้ความช่วยเหลือเพิ่มเติมจากที่เคยประกาศให้สินเชื่อเพื่อซ่อมแซมที่อยู่อาศัยด้วยอัตราดอกเบี้ยผ่อนปรนพิเศษในปีแรก 5% และเป็นอัตราดอกเบี้ย MRR ในปีถัดไป โดยสามารถผ่อนชำระสินเชื่อที่กู้เพิ่มได้สูงสุด 5 ปี

- **ยกเว้นค่าธรรมเนียมและค่าบริการโอนเงินข้ามเขต (Inter Region)** ให้แก่ลูกค้าที่ประสงค์จะโอนเงินไปยังบัญชีของครอบครัวในพื้นที่ประสบภัยน้ำท่วมตามประกาศทางราชการ โดยระบุความประสงค์ลงในแบบฟอร์มใบรับฝากเงิน (Pay-in Slip) และดำเนินการโอนผ่านหน้าเคาน์เตอร์สาขาเท่านั้น

กลุ่มลูกค้าธุรกิจ

- **สินเชื่อบัวหลวงเอสเอ็มอีบรรเทาทุกข์จากอุทกภัย** วงเงินรวม 5,000 ล้านบาท ลูกค้าสามารถกู้ระยะสั้นไม่เกิน 1 ปี ระยะยาวไม่เกิน 5 ปี วงเงินกู้สูงสุดรายละ 20 ล้านบาท อัตราดอกเบี้ยร้อยละ 5 ในปีแรก หลังจากปีแรกคิดอัตรา MLR

- **ลูกค้าธุรกิจรายใหญ่** ธนาคารจะให้ความช่วยเหลือโดยการพิจารณาปรับเงื่อนไขการผ่อนชำระลดอัตราดอกเบี้ย หรือปรับโครงสร้างหนี้เดิม ตลอดจนให้สินเชื่อฉุกเฉินเพื่อบรรเทาปัญหาสภาพคล่อง

หมายเหตุ : ลูกค้าสามารถติดต่อขอรายละเอียดและยื่นกู้ได้ที่ทุกสาขาของธนาคาร ตั้งแต่บัดนี้จนถึง 30 ธันวาคม 2554

ธนาคารกรุงไทย

- เงินกู้กรุงไทยสู่อุทกภัย ให้วงเงินกู้ประจำ (T/L) ตามความเสียหายที่เกิดขึ้นจริง
- เงินทุนหมุนเวียนกรุงไทยสู่อุทกภัย สำหรับเสริมสภาพคล่องให้ลูกค้าที่มีความจำเป็นต้องใช้เงินทุนหมุนเวียนเพิ่มเติม ธนาคารจะพิจารณาให้ตามความเหมาะสม
- โครงการกรุงไทยสู่อุทกภัย สำหรับลูกค้าที่ได้รับความเสียหายแต่ไม่ประสงค์กู้เพิ่ม โดยให้ปลอดชำระเงินต้น (Grace Period) ไม่เกิน 6 เดือน
- สินเชื่อที่อยู่อาศัยกรุงไทยสู่อุทกภัย ผ่อนปรนเงื่อนไขการชำระหนี้สินเชื่อที่อยู่อาศัย สำหรับลูกค้าที่ได้รับความเสียหาย โดยให้ปลอดชำระเงินต้น (Grace Period) ไม่เกิน 6 เดือน
- ธนาคารยกเว้นค่าธรรมเนียมการโอนเงินเพื่อช่วยเหลือผู้ประสบภัยน้ำท่วม ธนาคารได้ ยกเว้นค่าธรรมเนียมการโอนเงินเพื่อช่วยเหลือผู้ประสบอุทกภัยทุกบัญชีแล้ว โดยมีผลตั้งแต่เดือนสิงหาคม 2554
- กรุงไทยจับคู่ธุรกิจสู่อุทกภัย โดยจัด Business Matching ระหว่างผู้ประกอบการที่ได้รับความเสียหายกับผู้ประกอบการที่จำหน่ายวัสดุ ก่อสร้างและเครื่องจักรอุปกรณ์ ผู้รับเหมา เพื่อให้ผู้ที่ได้รับความเสียหายสามารถปรับปรุงซ่อมแซมกิจการ หรือทดแทนและซ่อมบำรุงเครื่องจักร อุปกรณ์ ในสถานประกอบการที่ได้รับความเสียหายในราคาพิเศษ
- โครงการสินเชื่อเพื่อการพัฒนาองค์กรปกครองส่วนท้องถิ่น ระยะเวลาการผ่อนชำระสูงสุด 60 งวดอัตราดอกเบี้ย 6 เดือนแรกอัตราคงที่ร้อยละ 4 ต่อปี หลังจากนั้นดอกเบี้ยในอัตราเงินฝากประจำ 6 เดือนบุคคลธรรมดา + ร้อยละ 1.65 ต่อปี ปลอดเงินต้น 6 เดือน

ธนาคารกรุงศรีอยุธยา

- ลูกค้าธุรกิจขนาดกลางและขนาดใหญ่
ผ่อนชำระดอกเบี้ยอย่างเดียวนาน 6 เดือน และอัตราดอกเบี้ยพิเศษแล้วแต่กรณี
- ลูกค้าที่ได้รับผลกระทบโดยอ้อม
ผ่อนชำระดอกเบี้ยอย่างเดียว 3 เดือน และอัตราดอกเบี้ยพิเศษแล้วแต่กรณีเช่นกัน
- สำหรับลูกค้ารายย่อย
ลดค่าผ่อนชำระในแต่ละงวด อัตราดอกเบี้ยพิเศษ ตลอดจนการยกเว้นดอกเบี้ย
- สินเชื่อหมุนเวียน
ลดค่าผ่อนชำระในแต่ละงวด การพักชำระหนี้สูงถึง 3-6 เดือน (ขึ้นอยู่กับ การได้รับอนุมัติจากธนาคารแห่งประเทศไทย และความจำเป็นและความรุนแรงของผลกระทบที่ลูกค้าได้รับ

ธนาคารกสิกรไทย

- ลูกค้ารายย่อยผู้ใช้บริการสินเชื่อบ้าน ธนาคารได้เพิ่มแนวทางการช่วยเหลือ โดยการปรับลดยอดผ่อนชำระรายเดือนสูงสุด 40 % เป็นระยะเวลา 1 ปี หรือลูกค้าสามารถผ่อนชำระเฉพาะดอกเบี้ยเป็นระยะเวลา 6 เดือน นอกจากนี้ ธนาคารจะมอบวงเงินสินเชื่อ เพื่อซ่อมแซมบ้านได้สูงสุดเท่ากับยอดสินเชื่อบ้านที่ผ่อนชำระมาแล้ว โดยคิดดอกเบี้ย 0% นาน 6 เดือน

- ผู้ถือบัตรเครดิตกสิกรไทย ที่ประสบภัยจากน้ำท่วม และไม่สามารถชำระหนี้ได้ตามระยะเวลาที่กำหนด จะได้รับการผ่อนผันให้ชำระดอกเบี้ย 50% และปรับลดยอดผ่อนชำระขั้นต่ำให้เป็น 0-10% และสำหรับผู้ใช้สินเชื่อเงินสดทันใจกสิกรไทย ที่ได้รับผลกระทบจะได้รับการผ่อนผันให้ชำระดอกเบี้ย 50% และปรับลดยอดผ่อนชำระขั้นต่ำเป็น 0-5%

- ผู้ประกอบการที่ได้รับความเสียหายจากเหตุการณ์น้ำท่วม ธนาคารจะขยายระยะเวลาปลอดชำระเงินต้นให้แก่ลูกค้าที่ใช่วงเงินสินเชื่อกับธนาคารฯ เป็นเวลา 3 เดือน และต่อเพิ่มได้อีก 3 เดือนหากสถานการณ์ยังไม่กลับสู่สภาพปกติ

- ลูกค้าที่ใช่วงเงินสินเชื่อเพื่อการนำเข้า (T/R) หรือวงเงินตัวสัญญาใช้เงิน (P/N) สามารถต่อตัวออกไปได้อีก 3 เดือน โดยไม่ต้องมีเอกสารการสั่งซื้อรองรับการต่ออายุตัวสัญญา

- เงินกู้เพื่อฟื้นฟูกิจการซ่อมแซมสถานประกอบการ เครื่องจักร หรือเงินช่วยเหลือกรณีสินค้าเสียหาย (หลังจากน้ำท่วมแล้ว) ระยะเวลาผ่อนชำระ 3 ปี และมีระยะเวลาปลอดชำระเงินต้นนาน 6 เดือน

ธนาคารทหารไทย

สินเชื่อลูกค้ารายย่อยและลูกค้า SMEs

- ลูกค้ารายย่อยผู้มีที่ มีสินเชื่อที่มีหลักประกันกับธนาคาร ซึ่งได้แก่สินเชื่อเพื่อที่อยู่อาศัยเป็นหลัก ให้สามารถเลือกผ่อนชำระเฉพาะในส่วนของดอกเบี้ยเงินกู้ได้สูงสุดเป็นเวลา 6 เดือน หรืออีกทางเลือกหนึ่งคือลูกค้าสามารถที่จะขอยืดระยะเวลาการผ่อนชำระคืนเงินกู้ไปอีกระยะเวลาหนึ่ง ซึ่งสูงสุดไม่เกิน 6 เดือน

- ลูกค้าสินเชื่อบุคคลไม่มีหลักประกัน ประเภท Cash 2 Go สามารถขอชำระเฉพาะดอกเบี้ยระยะเวลาหนึ่งสูงสุดไม่เกิน 3 เดือนในส่วนลูกค้าเอสเอ็มอี ธนาคารได้กำหนด 2 มาตรการให้ความช่วยเหลือลูกค้าที่ประสบภัยน้ำท่วม ซึ่งประกอบด้วยการพิจารณาผ่อนผันให้สามารถยืดอายุการชำระเงินออกไปได้สูงสุด 6 เดือน และการที่ธนาคารจะพิจารณาให้วงเงินสินเชื่อหมุนเวียนเพิ่มเติมชั่วคราวจากวงเงินเดิมที่ลูกค้าได้รับ

ธนาคารทิสโก้

มาตรการช่วยเหลือลูกค้าเช่าซื้อรถยนต์

1. ยกเว้นค่าปรับล่าช้า และค่าติดตามทวงถาม ในช่วงเวลาที่เกิดภัยพิบัติ สำหรับลูกค้าที่ประสบภัยจนเป็นเหตุให้มีความสามารถในการชำระค่างวดลดลง
2. พิจารณาปรับโครงสร้างหนี้โดยการขยายระยะเวลาชำระหนี้และลดค่างวด
3. พิจารณามาตรการพักชำระหนี้ ให้ลูกค้าทุกรายที่ประสบอุทกภัยเป็นเวลา 3 เดือน ในกรณีที่ลูกค้าได้รับผลกระทบรุนแรง จนไม่มีความสามารถชำระหนี้ในช่วงเวลาหนึ่ง โดยเจ้าหน้าที่ของธนาคารจะเข้าไปให้คำปรึกษาอย่างใกล้ชิดเป็นราย ๆ ไป เพื่อหาแนวทางที่เหมาะสมกับลูกค้ารายนั้น ๆ มากที่สุด
4. ธนาคารให้ความช่วยเหลือประสานงานในการเคลมประกันภัยสำหรับลูกค้าที่รถยนต์คันที่เช่าซื้อได้รับความเสียหายจากน้ำท่วมอีกด้วย โดยได้ทำการเปิดศูนย์ช่วยเหลือลูกค้าเรื่องประกันภัยตลอด 24 ชั่วโมง โดยลูกค้าสามารถติดต่อได้ที่ทิสโก้ประกันภัยธนกิจ โทร. 02-633-6000 กด 1

แคมเปญเร่งด่วน “รับเงินวันนี้ผ่อนปีหน้า”

- เมื่อติดต่อขอสินเชื่อทะเบียนรถยนต์ “ทิสโก้ ออโต้ แคช” วันนี้ สามารถเริ่มผ่อนชำระค่างวดได้ปีหน้า สำหรับผู้ที่เป็นเจ้าของรถยนต์ปลดภาระ โดยจะได้รับการพิจารณาวงเงินและอัตราดอกเบี้ยให้เป็นพิเศษ

ธนาคารไทยพาณิชย์

ลูกค้าธุรกิจ SME ธนาคารมอบความช่วยเหลือโดยจะพิจารณาตามแต่กรณี ได้แก่

- 1) การพักชำระเงินต้นเป็นระยะเวลาสูงสุดครั้งละไม่เกิน 6 รวมแล้วไม่เกิน 12 เดือน
- 2) การพักการชำระเงินต้นและดอกเบี้ยครั้งละ 3 เดือนและต่อเพิ่มได้อีกไม่เกิน 6 เดือน
- 3) ยืดระยะเวลาการผ่อนชำระให้นานสูงสุด 12 เดือน
- 4) ลดดอกเบี้ยปกติได้ไม่เกิน 1% นานสูงสุด 6 เดือน
- 5) ให้วงเงินเบิกเกินบัญชี (O/D) หรือวงเงินสินเชื่อหมุนเวียนประเภทอื่น ไม่เกิน 20 % ของวงเงินสินเชื่อหมุนเวียนทั้งหมด สูงสุดไม่เกิน 10 ล้านบาท ระยะเวลาครั้งละไม่เกิน 3 เดือน รวมทั้งหมดแล้วไม่เกิน 6 เดือน และการเพิ่มวงเงินหมุนเวียนชั่วคราวเป็นการเสริมสภาพคล่องในการทำธุรกิจให้พิเศษอีกด้วย ลูกค้าผู้ประกอบการ SME ที่ประสบอุทกภัย

ลูกค้าที่ใช้บริการสินเชื่อเคหะ และสินเชื่อธุรกิจรายย่อย (SSME) สามารถเลือกความช่วยเหลือได้ 2 แบบ คือ

1) การพักชำระเงินต้นและดอกเบี้ยเป็นระยะเวลาสูงสุดไม่เกิน 6 เดือน หรือ

2) วงเงินกู้พิเศษเพื่อการซ่อมแซมบ้าน สูงสุด 120% ของราคาประเมินเดิมหักยอดหนี้ที่เหลืออยู่ ลูกค้าบุคคลประเภทสินเชื่อรถยนต์ สินเชื่อบัตรเครดิต และสินเชื่อเงินสดส่วนบุคคล สามารถขอพักชำระเงินต้นและดอกเบี้ยเป็นระยะเวลาสูงสุดไม่เกิน 3 เดือน โดยการพิจารณาระยะพักหนี้ และวงเงินกู้นั้นเป็นไปตามความจำเป็นของลูกค้าและดุลยพินิจของธนาคาร

ธนาคารธนาชาติ

• **ผู้ประกอบการ SME** ที่กำลังประสบปัญหาขาดแคลนวัตถุดิบ การผลิตชะลอตัวยอดขายน้อยลงรวมถึงปัญหาด้านเงินทุนหมุนเวียน และขาดสภาพคล่อง ธนาคารฯ จะช่วยเหลือด้วยการเปิดโอกาสให้ลูกค้าที่มีประวัติการชำระเงินกู้ อย่างสม่ำเสมอและทรัพย์สินในการประกอบธุรกิจได้รับความเสียหายโดยตรงหรือขาดรายได้สามารถยื่นคำขอยกเว้นการชำระคืนเงินต้นได้สูงสุดนาน 1 ปี และถ้ามีความจำเป็นต้องได้รับการช่วยเหลือทางการเงินเพิ่มเติมธนาคารจะพิจารณาเป็นพิเศษ โดยสนับสนุนสินเชื่อสูงสุด 20% ของวงเงินเดิม หรือสูงสุด 20 ล้านบาท

• **ลูกค้าที่ใช้บริการสินเชื่อเช่าซื้อรถยนต์ใหม่ รถยนต์ใช้แล้ว และสินเชื่อธนาคารรถแลกเงิน** สามารถขอพักการชำระหนี้ได้สูงสุด 90 วัน และสามารถขอขยายระยะเวลาผ่อนชำระหนี้ออกไปได้อีกสูงสุด 12 เดือน โดยใช้อัตราดอกเบี้ยอ้างอิงตามสัญญาเดิม แต่ไม่ต่ำกว่า 2.25% ต่อปี รวมถึงจะได้รับการยกเว้นค่าธรรมเนียมปรับนี้คงค้าง และค่าธรรมเนียมในการออกหนังสือทางถมา

• **บัตรสินเชื่อบุคคลและบัตรเครดิต** เมื่อลูกค้าทำการแจ้งความจำนงค์ขอผ่อนผันสินเชื่อ ธนาคารจะผ่อนผันค่างวดหรือค่าธรรมเนียมและยอดดอกเบี้ยจ่าย ณ งวดนั้น ๆ โดยจะนำไปสะสมเป็นยอดจ่ายขั้นต่ำตามรอบบัญชีถัดไป

• **สินเชื่อเคหะ** ลูกค้าสามารถขอผ่อนผันค่างวดโดยไม่ต้องชำระคืนเงินต้นเป็นเวลานานสูงสุด 12 เดือน โดยชำระเฉพาะดอกเบี้ย และสามารถขอวงเงินกู้เพิ่มได้อีกสูงสุด 1 ล้านบาท แต่เมื่อรวมกับภาระหนี้แล้วต้องไม่เกิน 100% ของราคาประเมินเดิม โดยให้ระยะเวลาสูงสุด 10 ปี และไม่เกินระยะเวลาสิ้นสุดของสินเชื่อหลัก อัตราดอกเบี้ย ปีที่ 1 เท่ากับ 4.5% ต่อปี หลังจากนั้น MLR ลบ 0.5% ต่อปี

ธนาคารยูโอบี

มาตรการช่วยเหลือลูกค้าสินเชื่อบ้าน

1) ลูกค้าปัจจุบันที่ประสบปัญหาการผ่อนชำระหนี้

- เลื่อนการผ่อนชำระหนี้ได้ตั้งแต่ 1-3 เดือน
- ยกเว้นดอกเบี้ยผิดนัด (กรณีชำระล่าช้า)
- ลดค่างวดผ่อนชำระได้ตั้งแต่ 1-12 เดือน
- ผ่อนชำระเฉพาะดอกเบี้ยได้ตั้งแต่ 1-6 เดือน (เท่ากับหยุดพักการผ่อนชำระเงินต้นได้ตั้งแต่ 1-6 เดือน)

2) ลูกค้าปัจจุบันที่ต้องการกู้เพิ่ม และลูกค้าใหม่ที่กู้สินเชื่อเนกประสงค์ (Cash to Home)

- อัตราดอกเบี้ย 0% 6 เดือนแรก (สำหรับลูกค้าปัจจุบันที่ต้องการกู้เพิ่ม)
- อัตราดอกเบี้ย 0% 3 เดือนแรก (สำหรับลูกค้าใหม่ที่กู้สินเชื่อเนกประสงค์ : Cash to Home)

ธนาคารเกียรตินาคิน

ลูกค้าเช่าซื้อรถยนต์

• พักชำระหนี้ทั้งเงินต้น และดอกเบี้ยออกไปสูงสุด 6 เดือนตามหลักเกณฑ์การปรับโครงสร้างหนี้ โดยยึดการผ่อนชำระค่างวดออกไป ด้วยค่างวดเท่าเดิมและระยะเวลาการผ่อนชำระเท่ากับระยะเวลาชำระที่เหลืออยู่ (เป็นไปตามหลักเกณฑ์การพักชำระหนี้ผู้ประสภภัยน้ำท่วมของธนาคาร)

ลูกค้าสินเชื่อธุรกิจและลูกค้าผู้ประกอบการธุรกิจอสังหาริมทรัพย์

- จัดมาตรการพิเศษโดยพิจารณาตามความเหมาะสมแต่ละราย
- เตรียมวงเงินกู้พิเศษสำหรับลูกค้าเพื่อฟื้นฟูกิจการ หรือเป็นเงินทุนหมุนเวียนในธุรกิจ

ลูกค้าเงินฝาก

- อำนวยความสะดวกลูกค้าที่เงินฝากครบกำหนด โดยให้ทำรายการต่างสาขา และยืนยันการทำรายการ

ผ่านโทรศัพท์

- ยกเว้นค่าธรรมเนียมการเบิกถอนเงินสดผ่านเครื่อง ATM ข้ามเขต ทั่วประเทศ

ธนาคารไทยเครดิตเพื่อรายย่อย

มาตรการผ่อนผันเกี่ยวกับเงินฝากปลอดภาษี

- ลูกค้าที่ขาดฝากบัญชีเงินฝากปลอดภาษีในเดือนตุลาคม 2554 เนื่องจากสาเหตุของอุทกภัยที่เกิดขึ้น ธนาคารกำหนดผ่อนผันระยะเวลาการฝากให้เป็นกรณีพิเศษ โดยสามารถนำยอดรายการที่ขาดฝากในเดือนตุลาคม 2554 ดังกล่าวมาฝากชดเชยได้ ภายในวันที่ 27 พฤศจิกายน 2554 และธนาคารจะไม่ถือว่าเป็นการขาดฝากของรายการฝากในเดือนตุลาคม 2554

ธนาคารแลนด์ แอนด์ เฮาส์ เพื่อรายย่อย

มาตรการช่วยเหลือลูกค้ารายย่อยจากสถานการณ์น้ำท่วม

- | | |
|-----------------|--|
| มาตรการที่ 1 | ให้วงเงินกู้เพิ่มเพื่อช่วยเหลือสภาพคล่อง |
| ประเภทวงเงิน : | สินเชื่อเบิกเกินบัญชี (วงเงินโอที) |
| วงเงินกู้ : | เท่ากับยอดหนี้ที่ลดลง (รวมวงเงินปัจจุบันไม่เกินวงเงินจำนองเดิม)
โดยกรณีที่ต้องการมากกว่าวงเงินเดิมธนาคารจะพิจารณาเป็นราย ๆ ไป |
| อัตราดอกเบี้ย : | MOR-2.0% |
| มาตรการที่ 2 | ปรับลดค่างวด โดยให้ชำระเฉพาะดอกเบี้ย เป็นเวลา 6 เดือน |
| มาตรการที่ 3 | เลื่อนวันชำระค่างวดออกไป 2 งวด <ul style="list-style-type: none"> • จะไม่ปรากฏการค้างชำระในเครดิตบูโร • ไม่ต้องชำระค่างวดสมทบเพิ่มอีกในงวดที่เลื่อนออกไป |

สำนักงานประกันสังคม

สำนักงานประกันสังคมร่วมกับสถาบันการเงิน ดำเนินการให้ความช่วยเหลือสถานประกอบการ (นายจ้าง) และผู้ประกันตน (ลูกจ้าง) ที่ประสบอุทกภัย ดังนี้

1. โครงการช่วยเหลือสถานประกอบการที่ประสบอุทกภัย

- กำหนดวงเงินรายละไม่เกิน 1 ล้านบาท อัตราดอกเบี้ยเงินกู้ร้อยละ 3 ต่อปี คงที่ 3 ปี
- ยื่นกู้กับธนาคาร 3 แห่ง คือ ธนาคารกรุงไทย (โทร.1551) ธนาคารออมสิน (โทร.1115) และธนาคารอิสลามแห่งประเทศไทย (โทร.1302)

2. โครงการประกันสังคมเคียงข้างผู้ประกันตนด้านอุทกภัย (สิ้นสุดเมษายน 2555)

- วงเงินรายละไม่เกิน 50,000 บาท เพื่อซ่อมแซมบ้านของตนเอง หรือของพ่อ-แม่ ซึ่งบ้านที่จะซ่อมแซมต้องอยู่ในจังหวัดที่ถูกน้ำท่วม โดยเสียดอกเบี้ยเงินกู้ร้อยละ 2.5 ต่อปี คงที่ 2 ปี
- ยื่นกู้กับธนาคารทั้ง 4 แห่ง ประกอบด้วย ธนาคารกรุงไทย (โทร.1551) ธนาคารนครหลวงไทย (โทร.1770) ธนาคารอิสลามแห่งประเทศไทย (โทร.1302) และธนาคารออมสิน (โทร.1115)

สถานธนาบาล (โรงรับจำนำ) กรุงเทพมหานคร

- การขยายเวลาการตามซื้อคืนทรัพย์สินหลุดจำนำ
 - ขยายเวลาการตามซื้อคืนทรัพย์สินหลุดจำนำออกไปอีก 2 เดือนให้กับลูกค้าผู้จำนำทรัพย์สินในเดือนพฤษภาคม 2554 ซึ่งทรัพย์สินดังกล่าวจะหลุดเป็นสิทธิ์ของกรุงเทพมหานครในเดือนพฤศจิกายน 2554 โดยสถานธนาบาลกรุงเทพมหานครจะขยายเวลาการตามซื้อคืนทรัพย์สินหลุดจำนำออกไปถึงสิ้นเดือนธันวาคม 2554 ลูกค้าของสถานธนาบาลสามารถขอลงทะเบียนรับสิทธิ์การขยายเวลาและสอบถามรายละเอียดเพิ่มเติมได้ที่สถานธนาบาลทุกแห่ง
- การลดอัตราดอกเบี้ยสถานธนาบาลกรุงเทพมหานครจะประกาศลดอัตราดอกเบี้ยรับจำนำขณะนี้ อยู่ระหว่างดำเนินการอนุมัติจากคณะกรรมการบริหารกิจการสถานธนาบาลกรุงเทพมหานคร
- กรณีที่ผู้ประสบภัยน้ำท่วมที่มีปัญหาในการเก็บรักษาทรัพย์สินที่มีค่า สามารถนำทรัพย์สินที่มีค่ามาจำนำไว้ที่สถานธนาบาลกรุงเทพมหานคร ซึ่งมีห้องมั่นคง (STONG ROOM) ที่ปลอดภัยและระบบการจัดเก็บที่ดี โดยเสียดอกเบี้ยในอัตราต่ำ

ธนาคารแห่งประเทศไทย (ธปท.)

ธปท.ขอให้สถาบันการเงิน ผู้ประกอบธุรกิจบัตรเครดิต และผู้ประกอบธุรกิจสินเชื่อส่วนบุคคล ภายใต้การกำกับพิจารณาให้ความช่วยเหลือลูกหนี้ตามความเหมาะสม ดังนี้

- ดูแลลูกหนี้ที่ได้รับผลกระทบจากอุทกภัย และสนับสนุนให้ความช่วยเหลือให้ลูกหนี้สามารถดำเนินธุรกิจต่อไปได้ เช่น การพิจารณาผ่อนปรนเงื่อนไขการชำระหนี้และปรับปรุงโครงสร้างหนี้ เป็นต้น
- สถาบันการเงินและผู้ประกอบธุรกิจบัตรเครดิตที่มีใช้สถาบันการเงิน สามารถพิจารณาปรับลดอัตราดอกเบี้ยชำระหนี้บัตรเครดิตขั้นต่ำสำหรับลูกหนี้ที่ได้รับผลกระทบจากอุทกภัยให้ต่ำกว่าร้อยละ 10 ของยอดคงค้างได้โดยให้ขึ้นอยู่กับพิจารณาของผู้ประกอบธุรกิจบัตรเครดิตตามความเหมาะสม จนถึงวันที่ 30 มิถุนายน 2555

บริษัท ข้อมูลเครดิตแห่งชาติ จำกัด (เครดิตบูโร)

การรายงานผลและนำส่งข้อมูลของลูกหนี้ของสถาบันการเงิน

- เครดิตบูโรได้ออกจดหมายถึงธนาคารและสถาบันการเงินที่เป็นสมาชิกเพื่อให้ระมัดระวังในการรายงานและนำส่งข้อมูลของลูกหนี้ กลุ่มที่ได้รับผลกระทบโดยเฉพาะหากมีการผ่อนผันหรือผ่อนปรนการชำระหนี้ให้กับลูกค้าที่ได้รับผลกระทบที่เกิดขึ้นดังกล่าว **ควรยึดถือข้อเท็จจริงตามนโยบายที่ได้ช่วยเหลือหรือผ่อนผันให้กับลูกค้า** เช่น กรณีที่ลูกค้าสามารถปฏิบัติตามข้อตกลงหรือข้อผ่อนผันได้ ท่านสมาชิกสามารถรายงานและนำส่งข้อมูลการชำระหนี้ตามข้อเท็จจริงที่เกิดขึ้นตามข้อตกลงหรือข้อผ่อนผันนั้นในสถานะบัญชี “บัญชีปกติ” แทนการรายงานและนำส่งข้อมูลว่า “ลูกค้าผิดนัดชำระหนี้” เพื่อช่วยเหลือลูกค้าไม่ให้เกิดความเสียหายในประวัติของตน
- ตามประกาศของคณะกรรมการคุ้มครองข้อมูลเครดิต เรื่อง รหัสสถานะบัญชี ระบุไว้อย่างชัดเจนว่า **ในกรณีที่มีการพักชำระหนี้ตามนโยบายของรัฐ หรือตามนโยบายของสมาชิกที่สอดคล้องกับนโยบายของรัฐ** เช่น ประสภภัยธรรมชาติ หรือภัยพิบัติอื่น ก็ให้นำส่งเป็น “พักหนี้ตามนโยบายของรัฐ” มาตรการนี้จะเป็นการช่วยเยียวยาทางด้านจิตใจแก่ผู้ประสบอุทกภัยอีกทางหนึ่งด้วย

มาตรการทางด้านกฎหมาย-ประกันภัย

การประกันภัย : กรณีอุทกภัย

สำนักงานคณะกรรมการกำกับและส่งเสริมการประกอบธุรกิจประกันภัย (คปภ.) ได้ดำเนินการเร่งรัดให้บริษัทประกันภัยจ่ายค่าสินไหมทดแทนให้กับผู้เอาประกันภัย อย่างรวดเร็ว ถูกต้อง เป็นธรรม และประสานเครือข่าย เช่น สภาหอการค้าไทย สภาอุตสาหกรรม ในการแจ้งข้อมูลความเสียหายของผู้ประกอบการที่จัดให้มีการประกันภัย เพื่อสำนักงาน คปภ. จะเข้าไปช่วยเหลือ โดยผู้ประสบภัยน้ำท่วมที่ทำประกันภัยจะได้รับความคุ้มครอง ดังนี้

ประเภทการประกันภัย	ความคุ้มครอง
1. การประกันภัยเกี่ยวกับบุคคล 1.1 การประกันชีวิต 1.2 การประกันภัยอุบัติเหตุส่วนบุคคล 1.3 การประกันสุขภาพ	1.1 เสียชีวิตทุกกรณี (รวมการเสียชีวิตจากภัยน้ำท่วม) 1.2 คุ้มครองกรณีเสียชีวิตเนื่องจากการจมน้ำ หรือถูกน้ำพัดจมหายไป 1.3 คุ้มครองค่ารักษาพยาบาลจากการเจ็บป่วยจากเหตุการณ์ดังกล่าว
2. การประกันภัยเกี่ยวกับทรัพย์สิน (บ้าน ที่อยู่อาศัย สถานประกอบการ) 2.1 การประกันอัคคีภัย 2.2 การประกันความเสี่ยงทรัพย์สิน 2.3 การประกันภัยธุรกิจหยุดชะงัก	2.1 ผู้ที่ได้ทำประกันอัคคีภัยและต้องซื้อภัยคุ้มครอง "ภัยน้ำท่วม " เพิ่มเติมไว้ 2.2 ผู้ที่ได้ทำประกันภัยความเสี่ยงภัยทรัพย์สิน (IAR) ซึ่งให้ความคุ้มครองความเสียหายต่อทรัพย์สินที่เอาประกันภัย อันเกิดจากภัยต่าง ๆ รวมถึงภัยน้ำท่วมด้วย 2.3 คุ้มครองกรณีผู้ประกอบการต้องปิดกิจการ และขาดรายได้จากภัยน้ำท่วมด้วย
3. การประกันภัยรถยนต์ 3.1 การประกันภัยรถยนต์	3.1 คุ้มครองความเสียหายที่เกิดขึ้น - หากเสียหายบางส่วนจะได้รับการชดเชยค่าเสียหาย ตามความเสียหายที่เกิดขึ้นจริงแต่ไม่เกินจำนวนเงินเอาประกันภัย - หากรถยนต์เสียหายจนไม่สามารถซ่อมได้ หรือความเสียหายที่มีมูลค่าความเสียหายตั้งแต่ร้อยละ 70 ของมูลค่ารถ บริษัทประกันภัยจะต้องจ่ายค่าสินไหมทดแทนเต็มตามจำนวนเงินเอาประกันภัยที่ระบุไว้

ประเภทการประกันภัย	ความคุ้มครอง
3.2 การประกันภัยรถยนต์ประเภทอื่น (นอกจากประเภท 1)	3.2 สำหรับรถที่ประกันภัยรถภาคสมัครใจและได้มีการซื้อประกันภัยอุบัติเหตุส่วนบุคคลไว้ด้วยก็จะได้รับความคุ้มครองเพิ่มในส่วนนี้ตามจำนวนเงินที่เอาประกันภัยไว้
3.3 การประกันภัยคุ้มครองผู้ประสบภัยจากรถ (พ.ร.บ.)	3.3- กรณีที่มีผู้เสียชีวิตหรือได้รับบาดเจ็บขณะขับขี่หรือโดยสารในรถนั้นในเบื้องต้นจะรับความคุ้มครองจากกรมธรรม์ประกันภัยรถตาม พ.ร.บ. เป็นค่าเสียหายเบื้องต้น กรณีค่ารักษาพยาบาลตามจริงไม่เกิน 15,000 บาท กรณีเสียชีวิตได้รับ 35,000 บาท

ที่มา : สำนักงานคณะกรรมการกำกับและส่งเสริมการประกอบธุรกิจประกันภัย (คปภ.)

การควบคุมราคาสินค้า

ควบคุมราคาสินค้า จำเป็นที่ต้องใช้ในช่วง น้ำท่วม	<ul style="list-style-type: none"> ผู้ค้ารายใดฉวยโอกาสขึ้นราคาหรือกักตุนสินค้าจะมีโทษสูงสุดตาม พ.ร.บ.ว่าด้วยราคาสินค้าและบริการ พ.ศ. 2542 จำคุก 7 ปี ปรับ 1.4 แสนบาท หรือทั้งจำทั้งปรับ สินค้าที่มีความจำเป็นที่ต้องใช้ช่วงที่เกิดน้ำท่วม อาทิ สินค้าอุปโภคบริโภคทั่วไป อาหาร ยารักษาโรค ทราย กระสอบ เรือท้องแบน เรือพลาสติก เรือยนต์ เสื้อชูชีพ ไฟฉาย แบตเตอรี่ รองเท้าบูธ น้ำยากัดเห็บ ฯลฯ ตรวจสอบราคาสินค้าตามประกาศ กรมการค้า ภายในได้ที่ www.dit.go.th 	กรมการค้าภายใน โทรศัพท์ : สายด่วน 1569
---	---	---

มาตรการด้านสิทธิประโยชน์

มาตรการด้านภาษีของกรมสรรพากร (ภาพรวม)

สิทธิประโยชน์ทางภาษี	<ol style="list-style-type: none"> 1. การยกเว้นภาษีเงินได้สำหรับเงินชดเชยที่ผู้ประสบอุทกภัยได้รับจากภาครัฐ 2. การยกเว้นภาษีเงินได้เป็นจำนวนเท่ากับจำนวนความเสียหายที่ได้รับสำหรับผู้ประสบอุทกภัยที่ด้อยลงทะเบียนไว้กับศูนย์หรือหน่วยงานให้ความช่วยเหลือของทางราชการ 3. การยกเว้นภาษีเงินได้สำหรับค่าสินไหมทดแทนที่ผู้ประสบอุทกภัยได้รับจากการประกันภัยเพื่อชดเชยความเสียหายดังกล่าวเฉพาะส่วนที่เกินมูลค่าต้นทุนของทรัพย์สินที่เสียจากการหักค่าสึกหรอหรือค่าเสื่อมราคาแล้ว 4. การบริจาคให้กับผู้ประสบอุทกภัยผ่านหน่วยงานส่วนราชการองค์การของรัฐบาลองค์การหรือสถานสาธารณกุศล หรือผ่านเอกชน ที่เป็นตัวแทนรับบริจาคที่ ได้ขึ้นทะเบียนไว้กับกรมสรรพากร เพื่อนำไปบริจาคต่อให้กับผู้ประสบอุทกภัยนั้น สามารถนำมาหักเป็นรายจ่ายในทางภาษีได้ 1.5 เท่า สำหรับการบริจาคมระหว่างวันที่ 1 กันยายน - 31 ธันวาคม 2554 และผู้ได้รับบริจาคได้รับยกเว้นไม่ต้องนำเงินหรือทรัพย์สินที่ได้รับบริจาคมาถือเป็นเงินได้ในการคำนวณภาษีเงินได้ 5. การยกเว้นภาษีมูลค่าเพิ่ม สำหรับผู้ประกอบการจดทะเบียนภาษีมูลค่าเพิ่มที่นำสินค้าไปบริจาคเพื่อช่วยเหลือผู้ประสบอุทกภัย 	กรมสรรพากร โทร.1161
----------------------	--	------------------------

	6. กระทรวงการคลังจะพิจารณาขยายเวลาการยื่นแบบแสดงรายการภาษีสรรพากรสำหรับผู้ประกอบการในพื้นที่ที่ประสบอุทกภัยรุนแรงตามความจำเป็นและสมควร	
--	--	--

การหักค่าใช้จ่าย/การบรรเทาภาระทางภาษี

สิทธิประโยชน์ทางด้านภาษี	<p>1) กรณีผู้บริจาคช่วยเหลือน้ำท่วมได้รับสิทธิลดหย่อนภาษี นำจำนวนเงินหรือมูลค่าทรัพย์สินที่บริจาคมาหักลดค่าใช้จ่ายทางภาษี ได้ 3 กรณี คือ</p> <ul style="list-style-type: none"> • การบริจาคให้แก่ส่วนราชการ มูลนิธิ องค์กร หรือสถานสาธารณกุศลที่รัฐมนตรีว่าการกระทรวงการคลังประกาศกำหนด <p>ในราชกิจจานุเบกษา เพื่อช่วยเหลือผู้ประสบอุทกภัย</p> <ul style="list-style-type: none"> • การบริจาคผ่านตัวแทน เช่น สถานีโทรทัศน์ หรือสถานีวิทยต่าง ๆ • การบริจาคให้สถานศึกษาที่ได้รับการประกาศของกระทรวงศึกษา <p>เพื่อเป็นค่าใช้จ่ายในการสนับสนุนการศึกษา ไม่ว่าจะเป็นการสร้างอาคารเรียน การจัดหาวัสดุ อุปกรณ์ ตำราเรียน ค่าจ้างอาจารย์ และทุนการศึกษา ผู้บริจาคสามารถนำมาหักลดหย่อนหรือค่าใช้จ่ายได้</p> <p>2) กรณีผู้ได้รับผลกระทบจากสถานการณ์น้ำท่วม</p> <ul style="list-style-type: none"> • ผู้ประสบอุทกภัยจะได้รับการบรรเทาภาระทางภาษี อาทิ การได้รับยกเว้นภาษีในส่วนตัวเงินได้ สำหรับเงินชดเชยที่ได้รับจากภาครัฐ และเงินได้จากค่าสินไหมทดแทนที่ได้รับจากการประกันภัย <p>รวมทั้งการขยายเวลาการยื่นแบบแสดงรายการเพื่อเสียภาษีสรรพากรให้กับบางพื้นที่ที่ประสบอุทกภัยรุนแรงตามความจำเป็นและสมควร</p>	กรมสรรพากร โทร. 1161
--------------------------	---	----------------------

การขยายกำหนดเวลาการยื่นแบบแสดงรายการและชำระภาษีอากรให้แก่ผู้มีหน้าที่เสียภาษีในท้องถิ่น
ที่เกิดอุทกภัย เพื่อเป็นการบรรเทาความเดือดร้อนแก่ผู้เสียภาษี

<p>ขยายระยะเวลาการยื่นแบบแสดงรายการและชำระภาษีในแบบฯ ทุกประเภทออกไปเป็นภายในวันที่ 30 ธันวาคม 2554</p>	<p>ปัจจุบันกระทรวงการคลังได้อนุมัติให้มีการขยายกำหนดเวลาการยื่นแบบและชำระภาษีอากรให้กับพื้นที่ที่ได้รับผลกระทบจากอุทกภัยในเขตท้องที่ต่างๆ ดังนี้</p> <ul style="list-style-type: none"> • สำนักงานสรรพากรภาค 4 ได้แก่ <ol style="list-style-type: none"> (1) สำนักงานสรรพากรพื้นที่สาขา (สส.) ทุกแห่งในท้องที่สำนักงานสรรพากรพื้นที่ (สท.) พระนครศรีอยุธยา 1 สท. พระนครศรีอยุธยา 2 สท. ชัยนาท สท. สิงห์บุรี สท. อ่างทอง สท. อุทัยธานี สท. ลพบุรี สท. ปทุมธานี 1 สท. ปทุมธานี 2 สท. นนทบุรี (2) ท้องที่ สส. เมืองสระบุรี สส. แก่งคอย สส. บ้านหมอ สส. เสาไห้ สส. ดอนพุด สส. ทนงโค่น สส. เฉลิมพระเกียรติ ใน สท. สระบุรี • สำนักงานสรรพากรภาค 6 ได้แก่ ท้องที่ สส.บางเลนใน สท.นครปฐม 1 • สำนักงานสรรพากรภาค 7 ได้แก่ <ol style="list-style-type: none"> (1) ท้องที่ สส. เมืองสุโขทัย สส. สวรรคโลก สส. ศรีสำโรง ใน สท. สุโขทัย (2) ท้องที่ สส. เมืองนครสวรรค์ สส. ท่าตะโก สส. โกรกพระ สส. บรรพตพิสัย สส. ชุมแสง สส. ลาดยาว สส. พยุหะคีรี สส. ตาคี สส. แก้วเขียว ใน สท. นครสวรรค์ (3) ท้องที่ สส. เมืองพิษณุโลก สส. บางระกำ สส. บางกระทุ่ม สส. เนินมะปราง สส. วังทอง สส. พรหมพิราม ใน สท. พิษณุโลก (4) ท้องที่ สส. ทุกแห่งใน สท. พิจิตร • สำนักงานสรรพากรภาค 8 ได้แก่ <ol style="list-style-type: none"> (1) ท้องที่ สส. เมืองเชียงใหม่ 1 สส. เมืองเชียงใหม่ 2 สส. หางดง สส. สารภี สส. ฮอด สส. แม่แจ่ม ใน สท. เชียงใหม่ 1 	<p>สอบถามรายละเอียดเพิ่มเติม RD Call Center 1161</p>
--	---	--

	<p>(2) ห้องที่ สส. ฝ่าย สส. สันทราย ใน สท. เชียงใหม่ 2</p> <ul style="list-style-type: none"> • สำนักงานสรรพากรภาค 9 ได้แก่ ห้องที่ สส. วารินชำราบ ใน สท. อุบลราชธานี • สำนักงานสรรพากรภาค 10 ได้แก่ ห้องที่ สส. ด่านซ้าย ใน สท. เลย 	
<p>ยกเว้นเฉพาะการชำระภาษีเงินได้นิติบุคคลที่จะครบกำหนดยื่นแบบฯ ภายในเดือนสิงหาคม - ธันวาคม 2554 จะขยายเวลาการยื่นแบบฯ ได้จนถึงวันที่ 29 กุมภาพันธ์ 2555</p>	<p>สำหรับเขตพื้นที่ที่ได้รับผลกระทบในเขตกรุงเทพมหานครหรือจังหวัดอื่นที่ได้รับผลกระทบเพิ่มเติม กรมสรรพากรได้ดำเนินการเสนอกระทรวงการคลัง ให้มีการขยายระยะเวลาการยื่นแบบแสดงรายการและชำระภาษี ดังนี้</p> <ul style="list-style-type: none"> • สำนักงานสรรพากรภาค 1 ได้แก่ <ul style="list-style-type: none"> (1) ห้องที่ สส. จตุจักร ใน สท. กทม. 7 (2) ห้องที่ สส. บางเขน ใน สท. กทม. 8 (3) ห้องที่ สส. หลักสี่ ใน สท. กทม. 9 • สำนักงานสรรพากรภาค 2 ได้แก่ ห้องที่ สส. ทุกแห่งใน สท. กทม 21 • สำนักงานสรรพากรภาค 3 ได้แก่ <ul style="list-style-type: none"> (1) ห้องที่ สส. ทุกแห่ง ใน สท. กทม. 25 (2) ห้องที่ สส. ทุกแห่ง ใน สท. กทม. 26 (3) ห้องที่ สส. บางกอกน้อย ใน สท. กทม. 30 • สำนักงานสรรพากรภาค 6 ได้แก่ สำนักงานสรรพากรพื้นที่สาขา (สส.) ทุกแห่ง ในห้องที่ สำนักงานสรรพากรพื้นที่ (สท.) นครปฐม 1 สท. นครปฐม 2 สท. สมุทรสาคร 1 สท. สมุทรสาคร 2 และ สท. สุพรรณบุรี 	<p>สอบถามรายละเอียดเพิ่มเติม RD Call Center 1161</p>

มาตรการช่วยเหลือของสำนักงานคณะกรรมการส่งเสริมการลงทุน

1. มาตรการทั่วไปสำหรับผู้ประกอบการที่ได้รับความเสียหาย จากอุทกภัยกรณีผู้ประกอบการที่ได้รับความเสียหายจากอุทกภัยประสงค์จะลงทุนเพื่อทำการผลิตชั่วคราวหรือลงทุนใหม่เพื่อฟื้นฟูธุรกิจในประเทศไทย ได้รับยกเว้นและลดหย่อนภาษีเงินได้นิติบุคคล ดังนี้

พื้นที่ลงทุน	ปัจจุบัน	มติ ครม. วันที่ 25 ตุลาคม 2554	
		หากลงทุนในจังหวัดเดิมที่ประสบอุทกภัย	หากไปลงทุนในจังหวัดอื่น
เขต 1 นอกนิคมฯ	ไม่ได้รับยกเว้นภาษีเงินได้นิติบุคคล	ยกเว้นภาษีเงินได้ 8 ปี ไม่จำกัดวงเงินที่ยกเว้น	ยกเว้นภาษีเงินได้ 8 ปี จำกัดวงเงินที่ยกเว้น
เขต 1 ในนิคมฯ	ยกเว้นภาษีเงินได้นิติบุคคล 3 ปี	ยกเว้นภาษีเงินได้ 8 ปี ไม่จำกัดวงเงินที่ยกเว้น	ยกเว้นภาษีเงินได้ 8 ปี จำกัดวงเงินที่ยกเว้น
เขต 2 นอกนิคมฯ	ยกเว้นภาษีเงินได้นิติบุคคล 3 ปี	ยกเว้นภาษีเงินได้ 8 ปี ไม่จำกัดวงเงินที่ยกเว้น	ยกเว้นภาษีเงินได้ 8 ปี จำกัดวงเงินที่ยกเว้น
เขต 2 ในนิคมฯ	ยกเว้นภาษีเงินได้นิติบุคคล 7 ปี	ยกเว้นภาษีเงินได้ 8 ปี ไม่จำกัดวงเงินที่ยกเว้น และลดหย่อน 50% 3 ปี	ยกเว้นภาษีเงินได้ 8 ปี จำกัดวงเงินที่ยกเว้นและลดหย่อน 50% 3 ปี
เขต 3 นอกนิคมฯ	ยกเว้นภาษีเงินได้นิติบุคคล 8 ปี	ยกเว้นภาษีเงินได้ 8 ปี ไม่จำกัดวงเงินที่ยกเว้นและลดหย่อน 50% 5 ปี	ยกเว้นภาษีเงินได้ 8 ปี จำกัดวงเงินที่ยกเว้นและลดหย่อน 50% 5 ปี
เขต 3 ในนิคมฯ	ยกเว้นภาษีเงินได้นิติบุคคล 8 ปี และลดหย่อน 50% อีก 5 ปี	ยกเว้นภาษีเงินได้ 8 ปี ไม่จำกัดวงเงินที่ยกเว้นและลดหย่อน 50% 5 ปี	ยกเว้นภาษีเงินได้ 8 ปี จำกัดวงเงินที่ยกเว้นและลดหย่อน 50% 5 ปี
เขต 3 พิเศษ	ยกเว้นภาษีเงินได้นิติบุคคล 8 ปี และลดหย่อน 50% อีก 5 ปี	ยกเว้นภาษีเงินได้ 8 ปี ไม่จำกัดวงเงินที่ยกเว้นและลดหย่อน 50% 5 ปี	ยกเว้นภาษีเงินได้ 8 ปี จำกัดวงเงินที่ยกเว้นและลดหย่อน 50% 5 ปี

ทั้งนี้ ให้ได้รับสิทธิประโยชน์ยกเว้นอากรขาเข้าเครื่องจักรสำหรับทุกเขต และผู้ประกอบการ

ต้องยื่นคำขอรับการส่งเสริมการลงทุนภายในสิ้นปี 2555

2. มาตรการทั่วไปสำหรับผู้ประกอบการรายใหม่หรือผู้ประกอบการที่ลงทุนอยู่แล้วที่ไม่ได้รับความเสียหายจากอุทกภัย กรณีผู้ประกอบการรายใหม่หรือผู้ประกอบการที่ลงทุนอยู่แล้วที่ไม่ได้รับความเสียหายจากอุทกภัย ประสงค์จะลงทุนใหม่หรือขยายการลงทุนในประเทศไทย ได้รับยกเว้นและลดหย่อนภาษีเงินได้นิติบุคคล ดังนี้

พื้นที่ลงทุน	ปัจจุบัน	มติ ครม. วันที่ 25 ตุลาคม 2554
เขต 1 นอกนิคมฯ	ไม่ได้รับยกเว้นภาษีเงินได้นิติบุคคล	ยกเว้นภาษีเงินได้ 8 ปี จำกัดวงเงินที่ยกเว้น
เขต 1 ในนิคมฯ	ยกเว้นภาษีเงินได้นิติบุคคล 3 ปี	ยกเว้นภาษีเงินได้ 8 ปี จำกัดวงเงินที่ยกเว้นและลดหย่อน 50% 3 ปี
เขต 2 นอกนิคมฯ	ยกเว้นภาษีเงินได้นิติบุคคล 3 ปี	ยกเว้นภาษีเงินได้ 8 ปี จำกัดวงเงินที่ยกเว้น
เขต 2 ในนิคมฯ	ยกเว้นภาษีเงินได้นิติบุคคล 7 ปี	ยกเว้นภาษีเงินได้ 8 ปี จำกัดวงเงินที่ยกเว้นและลดหย่อน 50% 5 ปี
เขต 3 นอกนิคมฯ	ยกเว้นภาษีเงินได้นิติบุคคล 8 ปี	ยกเว้นภาษีเงินได้ 8 ปี จำกัดวงเงินที่ยกเว้นและลดหย่อน 50% 5 ปี
เขต 3 ในนิคมฯ	ยกเว้นภาษีเงินได้นิติบุคคล 8 ปี และลดหย่อน 50% อีก 5 ปี	ยกเว้นภาษีเงินได้ 8 ปี จำกัดวงเงินที่ยกเว้นและลดหย่อน 50% 5 ปี
เขต 3 พิเศษ	ยกเว้นภาษีเงินได้นิติบุคคล 8 ปี และลดหย่อน 50% อีก 5 ปี	ยกเว้นภาษีเงินได้ 8 ปี จำกัดวงเงินที่ยกเว้นและลดหย่อน 50% 5 ปี

ทั้งนี้ ให้ได้รับสิทธิประโยชน์ยกเว้นอากรขาเข้าเครื่องจักรสำหรับทุกเขต และผู้ประกอบการต้องยื่นคำขอรับการส่งเสริมการลงทุนภายในสิ้นปี 2555

3. มาตรการเฉพาะประเภทกิจการสำหรับผู้ประกอบการที่ได้รับความเสียหายจากอุทกภัย ได้แก่ อุตสาหกรรมรถยนต์ สำหรับกิจการผลิตรถยนต์ทั่วไป เห็นควรให้ได้รับยกเว้นภาษีเงินได้นิติบุคคล 5 ปี ทุกเขต โดยจำกัดวงเงินภาษีที่ได้รับยกเว้นร้อยละ 100 ส่วนกิจการผลิตรถยนต์ประหยัดพลังงานมาตรฐานสากล (Eco Car) ซึ่งได้รับสิทธิประโยชน์สูงสุดอยู่แล้ว จะได้รับสิทธิประโยชน์ตามหลักเกณฑ์ เดิมต่อไป สำหรับอุตสาหกรรมอื่น ให้คณะกรรมการส่งเสริมการลงทุนพิจารณาเป็นรายกรณี

4. มาตรการสำหรับนิคม/เขตอุตสาหกรรมที่ได้รับความเสียหายจากอุทกภัย : หากนิคม/เขตอุตสาหกรรมที่ได้รับการส่งเสริม ได้รับความเสียหายจากอุทกภัยและประสงค์จะลงทุนเพื่อพัฒนาหรือปรับเปลี่ยนระบบสาธารณูปโภคเพื่อป้องกันปัญหาอุทกภัยในอนาคต ไม่ว่าจะเพิ่มพื้นที่เดิมหรือขยายพื้นที่เพิ่มเติม เห็นควรให้ได้รับยกเว้นภาษีเงินได้นิติบุคคล 8 ปี และขยายวงเงินยกเว้นภาษีจากเดิมได้รับยกเว้นร้อยละ 100 เป็นร้อยละ 200 ของเงินลงทุน (ไม่รวมค่าที่ดินและทุนหมุนเวียน)

ที่มา : มติ ครม. วันที่ 25 ตุลาคม 2554

รายละเอียดเพิ่มเติม : สำนักงานคณะกรรมการส่งเสริมการลงทุน โทร: 02 553 8111

การยกเว้นอากรสำหรับของที่นำเข้ามาเพื่อบริจาคให้แก่ผู้ประสบภัย

<p>ยกเว้นอากรสำหรับของที่นำเข้ามาเพื่อบริจาคให้แก่ผู้ประสบภัย</p>	<p>กรมศุลกากรได้ออกมาตรการให้ความช่วยเหลือด้านพิธีการศุลกากรเกี่ยวกับกรยกเว้นอากรสำหรับของที่นำเข้ามาเพื่อบริจาคให้แก่ผู้ประสบภัย โดยผ่อนผันหลักเกณฑ์และเงื่อนไขในการผ่านพิธีการแก่ของดังกล่าว ดังนี้</p> <ol style="list-style-type: none"> 1. การบริจาคผ่านส่วนราชการไม่จำเป็นต้องพิจารณาว่าส่วนราชการนั้น มีหน้าที่ในการดำเนินการเพื่อช่วยเหลือหรือบรรเทาทุกข์แก่ประชาชนโดยตรงหรือไม่ 2. การบริจาคผ่านองค์การสาธารณกุศลไม่จำเป็นต้องพิจารณาว่าองค์การสาธารณกุศลนั้น มีวัตถุประสงค์ของการจัดตั้งเพื่อช่วยเหลือหรือบรรเทาทุกข์แก่ประชาชนหรือไม่ 3. หากมีความจำเป็นเร่งด่วนให้สามารถรับของไปก่อนปฏิบัติพิธีการและให้ผ่อนผันการตรวจสอบหนังสือรับรอง/หนังสือค้ำประกันจากส่วนราชการที่เกี่ยวข้อง ทั้งนี้ ให้ผู้รับมอบอำนาจมาติดต่อรับของทำสัญญาประกันตนเอง พร้อมกับสำเนาภาพถ่ายบัตรประจำตัวประชาชน/เจ้าหน้าที่ของรัฐไว้เป็นหลักฐานเพื่อการติดตามตรวจสอบต่อไปในภายหลัง 	<p>ส่วนมาตรฐานพิกัดอัตราศุลกากร 1 สำนักพิกัดอัตราศุลกากร กรมศุลกากร โทร. (02) 667-6416 , (02) 667-6421</p>
--	---	--

	<p>4. อนุญาตให้แก้ไขบัญชีสินค้าสำหรับเรือ/อากาศยานจากผู้รับตราส่งเดิมที่ไม่ได้รับสิทธิยกเว้นอากรเป็นส่วนราชการหรือองค์การสาธารณกุศล (Amend be Consignee) ได้โดยไม่ต้องพิจารณาความผิดและไม่คำนึงว่าจะมีหลักฐานการบริจาคช่วยเหลือก่อนหรือหลังวันนำเข้า</p>	
--	--	--

การช่วยเหลือผู้ประกอบการที่ประสบความเดือดร้อนจากวิกฤตอุทกภัย (กรมศุลกากร)

<p>มาตรการช่วยเหลือผู้ประกอบการ</p>	<ol style="list-style-type: none"> 1. ผ่อนผันการเรียกเก็บค่าธรรมเนียมในการดำเนินพิธีการศุลกากรตามกฎหมายกระทรวงกำหนดค่าธรรมเนียมในการดำเนินพิธีการทางศุลกากร พ.ศ. 2552 เป็นเวลา 6 เดือน เพื่อเป็นการช่วยเหลือผู้นำเข้า-ส่งออก ซึ่งปฏิบัติพิธีการกับกรมศุลกากร 2. จัดตั้งศูนย์บริการศุลกากร เพื่อให้บริการจัดทำพิธีการศุลกากร และให้คำแนะนำต่างๆ แก่ผู้ประกอบการในพื้นที่ที่ประสบอุทกภัย ตลอด 24 ชั่วโมงไม่เว้นวันหยุดราชการ ณ อาคาร 120 ปี กรมศุลกากร ชั้น P 3. กำหนดให้ผู้ประกอบการในนิคมอุตสาหกรรม เขตปลอดอากร และคลังสินค้าทัณฑ์บนที่ประสบอุทกภัย สามารถไปใช้บริการที่ด่านศุลกากรในพื้นที่ใกล้เคียงได้ทุกแห่ง 4. กำหนดมาตรการพิเศษช่วยเหลือผู้ประกอบการที่อยู่ในนิคมอุตสาหกรรม เขตปลอดอากร และคลังสินค้าทัณฑ์บน ดังนี้ <ul style="list-style-type: none"> - ดำเนินการขนย้ายของออกจากสถานประกอบการที่ถูกน้ำท่วมเพื่อไปยังสถานที่ที่แจ้งให้ศุลกากรทราบ - ดำเนินการนำวัตถุที่จะนำเข้ามาในเขตศุลกากรไปเก็บยังสถานที่อื่นที่แจ้งให้ศุลกากรทราบ - ดำเนินการผลิต ผสม ประกอบ บรรจุ หรือดำเนินการอันใด ณ สถานประกอบการที่แจ้งให้ศุลกากรทราบ โดยให้ถือว่า เป็นกระบวนการผลิตในเขตศุลกากร 	<p>สำนักสิทธิประโยชน์ทางภาษีอากร กรมศุลกากร โทร. (02)-671-7979</p> <p>ส่วนมาตรฐานพิกัดอัตราศุลกากร 1 สำนักพิกัดอัตราศุลกากร โทร. (02) 667-6416 , (02) 667-6421 (เรื่องการยกเว้นภาษีอากร)</p>
--	---	--

	<p>5. ขยายเวลาการส่งของออกที่ขอกินอากรไปอีก 6 เดือน สำหรับวัตถุดิบนำเข้ามาเพื่อใช้ในการผลิต ผสม หรือ ประกอบเป็นของที่ส่งออก หรือใช้บรรจุ ของที่ส่งออกตามมาตรา 19 ทวิ แห่งพระราชบัญญัติศุลกากร (ฉบับที่ 9) พุทธศักราช 2482</p>	
--	---	--

การฟื้นฟูผู้ประกอบการที่ประสบความเดือดร้อนจากวิกฤตอุทกภัย (กรมศุลกากร)

<p>มาตรการฟื้นฟูผู้ประกอบการ</p>	<ol style="list-style-type: none"> 1. ยกเว้นอากรขาเข้าเครื่องจักรที่นำเข้าไปใช้ในเขตประกอบการเสรี เขตปลอดอากร และคลังสินค้าทัณฑ์บน โดยกรมศุลกากรจะอำนวยความสะดวกด้านพิธีการอย่างเต็มที่ 2. ยกเว้นอากรขาเข้าเครื่องจักรและอุปกรณ์ทุกประเภทที่นำเข้ามาเพื่อทดแทน/ซ่อมแซมเครื่องจักรที่เสียหายจากอุทกภัย 3. ยกเว้นหรือลดหย่อนอากรขาเข้ารถยนต์ สำเร็จรูปหรือชิ้นส่วนรถยนต์ที่นำเข้ามาประกอบรถยนต์เพื่อจำหน่ายในประเทศ เพื่อแก้ไขปัญหาการขาดแคลนรถยนต์สำหรับผู้บริโภคในประเทศจากมาตรการต่าง ๆ นี้จะช่วยให้ผู้ประกอบการบรรเทาความเดือดร้อนและสามารถดำเนินกิจการไปได้พอสมควรจนกว่าสถานการณ์จะเข้าสู่ภาวะปกติ 	<p>สำนักสิทธิประโยชน์ทางภาษีอากร กรมศุลกากร โทร. (02) 671-7979 ส่วนมาตรฐานพิกัดอัตราศุลกากร 1 สำนักพิกัดอัตราศุลกากร โทร. (02) 667 -6416 , (02) 667-6421 (เรื่องการยกเว้นภาษีอากร)</p>
---	--	--

มาตรการอื่นๆ

ให้คำปรึกษาแนะนำเรื่องการซ่อมแซมพื้นฟูเครื่องจักรเมื่อเกิดอุทกภัย และหลังน้ำลด

ซ่อมแซมพื้นฟูเครื่องจักร	สำนักงานทะเบียนเครื่องจักรกลาง กรมโรงงานอุตสาหกรรม ร่วมกับมหาวิทยาลัยเทคโนโลยีพระจอมเกล้าพระนครเหนือ พร้อมให้คำปรึกษาแนะนำเรื่องการซ่อมแซมพื้นฟูเครื่องจักรเมื่อเกิดอุทกภัย และหลังน้ำลด รวมทั้งได้จัดทำคู่มือการพัฒนาพื้นฟูสภาพเครื่องจักรพร้อมกรณีศึกษาเพื่อเป็นแนวทางในการซ่อมแซมพื้นฟูเครื่องจักร	นายณรงค์ บัวบาน โทรศัพท์ 0 2202 4065-71 Email : machine@diw.mail.go.th โทรสาร 0 2354 3126 ผศ. สมชาย พรชัยวิวัฒน์ โทรศัพท์ : 08 1648 5565 , 0 2913 2500 ต่อ 8510 โทรสาร 0 2912 2010 Email : kmutnb.ac.th
---------------------------------	---	---

คำรักษาพยาบาล

เข้ารักษาได้ทุกสถานพยาบาล โดยไม่เสียค่าใช้จ่าย (มาตรการขอความร่วมมือสถานพยาบาล)	• ขอความร่วมมือสถานพยาบาลประกันสังคมให้บริการทางการแพทย์แก่ผู้ประกันตนที่ประสบอันตรายหรือเจ็บป่วยและไม่สามารถเข้ารับบริการทางการแพทย์ ณ สถานพยาบาลตามบัตรรับรองสิทธิฯ โดยไม่เรียกเก็บค่าบริการทางการแพทย์ จากผู้ประกันตน ทั้งนี้ ให้สถานพยาบาลเบิกค่าบริการทางการแพทย์ตามหลักเกณฑ์ที่กำหนดจากสำนักงานประกันสังคมจังหวัด/เขตพื้นที่ที่สถานพยาบาลตั้งอยู่โดยตรง	สำนักงานประกันสังคม โทร. 1506
---	---	----------------------------------

ยกเว้นค่าธรรมเนียมรายปีแก่สถานประกอบการ

ยกเว้นค่าธรรมเนียม	ประกาศยกเว้นค่าธรรมเนียมรายปีแก่สถานประกอบการ และยกเว้นไม่เก็บค่าธรรมเนียมการต่อใบอนุญาตเป็นระยะเวลา 5 ปี	กรมโรงงานอุตสาหกรรม โทร. 02-202-3838-9
--------------------	---	---

ที่ราชพัสดุ

ที่פקอาศัย/อาคารพาณิชย์ ของที่ราชพัสดุ	<ol style="list-style-type: none"> 1. กรณีที่פקอาศัยเสียหายบางส่วน ให้ยกเว้นการเก็บค่าเช่า 1 ปี และ 2 ปีสำหรับรายที่เสียหายทั้งหมด 2. กรณีเช่าที่ดินราชพัสดุเพื่อทำการเกษตร ให้ยกเว้นการเก็บค่าเช่า 1 ปี 3. กรณีเช่าอาคารราชพัสดุ หากไม่สามารถประกอบอาชีพได้เกิน 3 วัน ให้ยกเว้นการเก็บค่าเช่า 1 ปี 	กรมธนารักษ์ โทร 02-273-0899-903
---	--	------------------------------------

การช่วยเหลือผู้ประกอบการญี่ปุ่น

การให้ความช่วยเหลือ ธุรกิจญี่ปุ่น	จัดตั้ง Help Desk ประสานงานให้ความช่วยเหลือ ธุรกิจญี่ปุ่นที่ได้รับผลกระทบ	องค์การส่งเสริมการค้า ต่างประเทศของญี่ปุ่น (JETRO) โทรศัพท์ 0-2253-6441
--------------------------------------	--	--

จำหน่ายสินค้าราคาถูก ช่วยประชาชนน้ำท่วม

<p>จัดจำหน่ายสินค้าราคาถูก</p>	<p>กรมการค้าภายใน จัดจำหน่ายสินค้าราคาถูกกว่าท้องตลาด ให้กับประชาชน อาทิ เนื้อหมู ไก่ ไข่ไก่ บะหมี่กึ่งสำเร็จรูป และนมพร้อมดื่ม โดยจะจำหน่ายที่กระทรวงพาณิชย์ จ.นนทบุรี ตั้งแต่วันที่ 17 ตุลาคม นี้ เป็นต้นไป และในจังหวัดที่ประสบปัญหาน้ำท่วม จนกว่าสถานการณ์จะคลี่คลาย 15 จังหวัด ได้แก่ เพชรบุรี สมุทรปราการ สมุทรสาคร ฉะเชิงเทรา อ่างทอง ชลบุรี สระบุรี ลพบุรี พิษณุโลก สิงห์บุรี ปราจีนบุรี ชัยนาท นครนายก ลำปาง สุโขทัย</p> <p>สำหรับพื้นที่ประสบภัยที่การเดินทางมีความยากลำบาก กรมฯ ได้เตรียมจัดรถจำหน่ายสินค้าเคลื่อนที่ นำสินค้าอุปโภคบริโภคไปจำหน่าย เพื่ออำนวยความสะดวกสำหรับประชาชน จำนวน 5 สาย</p> <p>สำหรับการดูแลลดภาระค่าครองชีพในพื้นที่ประสบภัย หลังจากน้ำลดระดับลง จะให้จังหวัดที่มีความพร้อมจัดงานธงฟ้า เพื่อช่วยลดภาระค่าครองชีพประชาชน</p>	<p>กรมการค้าภายใน สายด่วน 1569 24 ชั่วโมง</p>
---------------------------------------	--	---

การเคหะแห่งชาติ ผ่อนผันค่าเช่าซื้อให้แก่คู่สัญญาที่ประสบภัยน้ำท่วม

<p>ผ่อนผันค่าเช่าซื้อให้แก่คู่สัญญา</p>	<ul style="list-style-type: none"> • ผ่อนผันค่าเช่าซื้อให้กับผู้อยู่อาศัยที่เป็นคู่สัญญาเช่าซื้อ กับการเคหะแห่งชาติ และปลอดค่าเช่าให้กับผู้เช่า อาคารของกรการเคหะแห่งชาติ เฉพาะผู้ที่ประสบภัย น้ำท่วม เป็นเวลา 3 เดือน ตั้งแต่เดือนตุลาคม - ธันวาคม 2554 • ผู้อยู่อาศัยที่เป็นคู่สัญญากับสถาบันการเงิน เช่น ธนาคารออมสิน ธนาคารอาคารสงเคราะห์ การเคหะ แห่งชาติ จะทำหนังสือขอความอนุเคราะห์ตามที่ สถาบันการเงินเห็นสมควร ซึ่งผู้ประสบความเดือดร้อน จากอุทกภัยในครั้งนี้ สามารถแจ้งความประสงค์ได้ที่ สำนักงานเคหะชุมชนที่รับผิดชอบโครงการนั้นๆ 	<p>การเคหะแห่งชาติ โทร.1615</p>
---	--	-------------------------------------

ผลการดำเนินการติดตามการช่วยเหลือ พี่นพู เยียวยาผู้ได้รับผลกระทบจากสถานการณ์อุทกภัย (เฉพาะด้านการจ่ายเงินช่วยเหลือประชาชนครัวเรือนละ ๕,๐๐๐ บาทและการซ่อมแซมบ้านเรือนที่เสียหาย)

๑) ด้านการจ่ายเงินช่วยเหลือประชาชนครัวเรือนละ ๕,๐๐๐ บาท

๑) กรมป้องกันและบรรเทาสาธารณภัยได้แจ้งข้อมูลการจ่ายเงินช่วยเหลือประชาชนที่ได้รับผลกระทบจากสถานการณ์อุทกภัย ครัวเรือนละ ๕,๐๐๐ บาท (ข้อมูล ณ วันที่ ๑๘ มกราคม ๒๕๕๕) ซึ่งตามมติคณะรัฐมนตรีเมื่อวันที่ ๑๕ พฤศจิกายน ๒๕๕๔ มีกรอบจำนวนครัวเรือนที่ได้รับผลกระทบจากสถานการณ์อุทกภัย ๖๒ จังหวัด และกรุงเทพมหานคร รวมทั้งสิ้น ๒,๙๑๐,๙๑๗ ครัวเรือน ในวงเงิน ๑๔,๕๕๔,๕๘๕,๐๐๐ บาท และจากการสำรวจของกรมป้องกันและบรรเทาสาธารณภัยและกรุงเทพมหานคร มีจำนวนครัวเรือนที่ได้รับผลกระทบจากสถานการณ์อุทกภัย จำนวน ๒,๑๔๑,๑๐๔ ครัวเรือน โดยได้ตรวจสอบข้อมูลแล้ว จำนวน ๑,๓๕๒,๗๐๕ ครัวเรือน และส่งข้อมูลให้ธนาคารออมสินเฉพาะที่ตรวจสอบข้อเท็จจริงแล้วว่าถูกต้องตามหลักเกณฑ์และไม่เป็นการขอที่ซ้ำซ้อน จำนวน ๑,๓๘๖,๘๕๐ ครัวเรือน ซึ่งธนาคารออมสินได้ดำเนินการจ่ายเงินไปแล้ว จำนวน ๑,๐๔๔,๒๗๐ ครัวเรือน (ร้อยละ ๗๕.๓๐ ของจำนวนครัวเรือนที่ส่งข้อมูลให้ธนาคาร) เป็นเงิน ๕,๒๒๑,๓๕๐,๐๐๐ บาท โดยในส่วนของครัวเรือนที่ยังค้างจ่ายนั้น ธนาคารออมสินแจ้งว่าอยู่ระหว่างการติดต่อให้ประชาชนเข้ามารับเงิน ทั้งนี้ จากข้อมูลการจ่ายเงินช่วยเหลือดังกล่าวเปรียบเทียบกับที่ได้รายงานครั้งแรก เมื่อวันที่ ๓ มกราคม ๒๕๕๕ พบว่า มีจำนวนครัวเรือนที่ได้รับการจ่ายเงินช่วยเหลือแล้วเพิ่มขึ้น ใน ๖๒ จังหวัด จำนวน ๒๒๒,๘๘๘ ครัวเรือน (ร้อยละ ๓๘.๐๗) และในกรุงเทพมหานคร เพิ่มขึ้น ๙๔,๔๕๙ ครัวเรือน (ร้อยละ ๖๖.๘๑) รายละเอียดปรากฏตามตารางที่ ๑

ตารางที่ ๑ เปรียบเทียบข้อมูลการจ่ายเงินช่วยเหลือประชาชนครัวเรือนละ ๕,๐๐๐ บาท

พื้นที่ที่ได้รับผลกระทบจากสถานการณ์อุทกภัย	กรอบสำรวจ (ครัวเรือน)	จำนวนครัวเรือนที่ได้รับการจ่ายเงินช่วยเหลือแล้ว		จำนวนครัวเรือนที่จ่ายเงินได้เพิ่มขึ้น	จำนวนที่เพิ่มขึ้นคิดเป็นร้อยละ
		๓ ม.ค. ๒๕๕๕	๑๘ ม.ค. ๒๕๕๕		
๖๒ จังหวัด	๑,๕๑๙,๗๔๙	๕๘๕,๕๔๐	๘๐๘,๔๒๘	๒๒๒,๘๘๘	๓๘.๐๗
กรุงเทพมหานคร	๖๒๑,๓๕๕	๑๔๑,๓๘๓	๒๓๕,๘๔๒	๙๔,๔๕๙	๖๖.๘๑
รวม	๒,๑๔๑,๑๐๔	๗๒๖,๙๒๓	๑,๐๔๔,๒๗๐	๓๑๗,๓๔๗	๕๓.๖๖

๒) ด้านการซ่อมแซมบ้านเรือนที่ได้รับความเสียหาย (ข้อมูล ณ วันที่ ๑๘ มกราคม ๒๕๕๕)

๑) การให้ความช่วยเหลือผ่านกองทุนเงินช่วยเหลือผู้ประสบสาธารณภัย สำนักนายกรัฐมนตรี มีการให้ความช่วยเหลือกรณีบ้านเสียหายทั้งหลัง เป็นค่าวัสดุหลังละไม่เกิน ๒๔๐,๐๐๐ บาท จำนวน ๑๘๑ หลัง โดยจ่ายเงินช่วยเหลือแล้ว จำนวน ๗๒ หลัง (ร้อยละ ๓๙.๗๘) เป็นเงิน ๑๗,๒๘๐,๐๐๐ บาท ซึ่งจำนวนบ้านเรือนที่ได้รับความช่วยเหลือผ่านกองทุนเงินช่วยเหลือผู้ประสบสาธารณภัย สำนักนายกรัฐมนตรี เพิ่มขึ้นจากเมื่อวันที่ ๒๕ ธันวาคม ๒๕๕๔ จำนวน ๕ หลัง (ร้อยละ ๗.๔๖) รายละเอียดปรากฏตามตารางที่ ๒

ตารางที่ ๒ เปรียบเทียบข้อมูลการให้ความช่วยเหลือผ่านกองทุนเงินช่วยเหลือผู้ประสบสาธารณภัย
สำนักนายกรัฐมนตรี

จังหวัด	จำนวนบ้านเรือนที่ให้ความช่วยเหลือแล้ว		จำนวนบ้านเรือนที่ ให้ความช่วยเหลือ เพิ่มขึ้น	คิดเป็น ร้อยละ
	๒๕ ธ.ค. ๒๕๕๔	๑๘ ม.ค. ๒๕๕๕		
กำแพงเพชร	๕	๕	-	-
น่าน	๑๒	๑๒	-	-
พิจิตร	๑	๑	-	-
ลำพูน	-	๕	๕	๗.๓๖
สระบุรี	๓	๓	-	-
สุโขทัย	๑๐	๑๐	-	-
อุตรดิตถ์	๓๖	๓๖	-	-
รวม	๖๗	๗๒	๕	๗.๓๖

๒) การให้ความช่วยเหลือของกรมป้องกันและบรรเทาสาธารณภัย มีการให้ความช่วยเหลือซ่อมแซมบ้านเรือนที่อยู่อาศัยของประชาชนซึ่งได้รับความเสียหายจากอุทกภัย ในพื้นที่ ๖๒ จังหวัด (ส่วนกรุงเทพมหานครอยู่ระหว่างการสำรวจและรวบรวมข้อมูล) โดยแยกเป็นบ้านเรือนที่ได้รับ ความเสียหายทั้งหลัง จำนวน ๔๑๖ หลัง ได้ให้ความช่วยเหลือแล้ว จำนวน ๒๒๓ หลัง (ร้อยละ ๕๓.๖๑) เป็นเงิน ทั้งสิ้น ๖,๖๕๕,๙๓๐ บาท และบ้านเรือนที่ได้รับความเสียหายบางส่วน จำนวน ๖๖๑,๕๕๕ หลัง ได้ให้ความช่วยเหลือแล้ว จำนวน ๒,๙๑๐ หลัง (ร้อยละ ๐.๔๔) เป็นเงินทั้งสิ้น ๑๙,๒๘๒,๒๑๗ บาท ทั้งนี้ เมื่อเปรียบเทียบกับข้อมูลที่ได้รายงานครั้งที่ผ่านมา พบว่า มีการซ่อมแซมบ้านเรือนที่ได้รับความเสียหาย บางส่วน เพิ่มขึ้นจำนวน ๒๕๖ หลัง (ร้อยละ ๙.๖๕) รายละเอียดปรากฏตามตารางที่ ๓

ตารางที่ ๓ เปรียบเทียบข้อมูลการซ่อมแซมบ้านเรือนที่ได้รับความเสียหาย ของกรมป้องกันและ
บรรเทาสาธารณภัย

วันที่ ๒๒ ธ.ค. ๒๕๕๔				วันที่ ๑๘ ม.ค. ๒๕๕๕			
เสียหายทั้งหลัง (หลัง)		เสียหายบางส่วน (หลัง)		เสียหายทั้งหลัง (หลัง)		เสียหายบางส่วน (หลัง)	
เสีย	ซ่อมแล้ว	เสีย	ซ่อมแล้ว	เสีย	ซ่อมแล้ว	เสีย	ซ่อมแล้ว
๑,๑๕๘	๒๒๘	๒๐๓,๘๔๗	๒,๖๕๔	๔๑๖	๒๒๓	๖๖๑,๕๕๕	๒,๙๑๐
ร้อยละ ๑๙.๖๙		ร้อยละ ๑.๓๐		ร้อยละ ๕๓.๖๑		ร้อยละ ๐.๔๔	

เหตุที่ข้อมูลจำนวนบ้านเรือนที่อยู่อาศัยของประชาชนซึ่งได้รับความเสียหาย จากอุทกภัย ที่ได้รายงานคณะรัฐมนตรีไปแล้วเมื่อวันที่ ๕ มกราคม ๒๕๕๕ และข้อมูลปัจจุบันมีความแตกต่างกันมาก เนื่องจากข้อมูลตามรายงานเดิมเป็นจำนวนที่จังหวัดประมาณการไว้ในเบื้องต้น เมื่อจังหวัดมีการสำรวจข้อมูลและตรวจสอบข้อมูลความเสียหายที่เกิดขึ้นจริง ทำให้ข้อมูลจำนวนบ้านเรือนที่อยู่อาศัย ของประชาชนซึ่งได้รับความเสียหายทั้งหลังมีจำนวนลดลง แต่จำนวนบ้านเรือนที่เสียหายบางส่วนมีจำนวน เพิ่มขึ้น ทั้งนี้ กรณีบ้านเรือนที่ยังไม่ได้รับการช่วยเหลือซ่อมแซมนั้น บางจังหวัดอยู่ระหว่างการสำรวจและ ตรวจสอบข้อมูลเพื่อดำเนินการ บางจังหวัดอยู่ระหว่างการขออนุมัติให้ความช่วยเหลือ และบางจังหวัด อยู่ระหว่างการขอขยายวงเงินงบประมาณ

รายงานหนี้สาธารณะคงค้าง ณ วันที่ ๓๐ พฤศจิกายน ๒๕๕๔⁴

1. หนี้สาธารณะคงค้าง

ตารางที่ 1 หนี้สาธารณะคงค้าง

	ต.ค. 54	พ.ย. 54	% GDP ^{2,3}	หน่วย : ล้านบาท
				เพิ่ม/ลด จากเดือนก่อน
1. หนี้ของรัฐบาล	3,092,940.64	3,087,237.28	29.08	(5,703.36)
2. หนี้รัฐวิสาหกิจที่ไม่เป็นสถาบันการเงิน	1,058,856.40	1,061,432.68	10.00	2,576.28
3. หนี้รัฐวิสาหกิจที่เป็นสถาบันการเงิน (รัฐบาลค้ำประกัน)	154,461.03	154,862.15	1.46	401.12
4. หนี้กองทุนเพื่อการฟื้นฟู	30,445.18	-	-	(30,445.18)
5. หนี้หน่วยงานอื่นของรัฐ	-	-	-	-
รวม	4,336,703.25⁴	4,303,532.11	40.54	(33,171.14)

หมายเหตุ:

- ตัวเลขในตารางเป็นตัวเลขเบื้องต้น (Preliminary) และไม่รวมหนี้ของ SPV จำนวน 23,999.90 ล้านบาท ที่รัฐบาลมีการระดมทุนต้องจ่ายภายใต้สัญญาเช่าพื้นที่อาคารสัญญาบริการจัดหาเฟอร์นิเจอร์ และสัญญาโอนสิทธิเรียกร้องของโครงการศูนย์ราชการกรุงเทพมหานคร ณ. แจ้งวัฒนะ
- GDP ปี 2553 และ ประมาณการ GDP 2554 เท่ากับ 10,104.82 พันล้านบาท และ 10,662.50 พันล้านบาท ตามลำดับ (สศช. ณ 21 พ.ย. 2554)
- สบน. ได้ปรับวิธีการคำนวณ GDP ในแต่ละเดือน เพื่อให้สัดส่วน Debt/GDP สะท้อนค่าที่ใกล้เคียงความเป็นจริงที่สุด โดยได้คำนวณ GDP ของเดือนกันยายน 2554 ดังนี้ [(GDP ปี 53/12*3)+(GDP ปี 54/12*9) เท่ากับ 10,523.08 พันล้านบาท และ GDP ของเดือนตุลาคม 2554 ดังนี้ [(GDP ปี 53/12*2)+(GDP ปี 54/12*10) เท่ากับ 10,569.55 พันล้านบาท
- สบน. ได้ทำการปรับปรุงตัวเลขหนี้ในประเทศของรัฐวิสาหกิจที่ไม่เป็นสถาบันการเงินที่รัฐบาลไม่ค้ำประกันในเดือน ต.ค. 2554 จาก 415,361.99 ล้านบาท เป็น 415,357.48 ล้านบาท ทำให้ตัวเลขหนี้สาธารณะลดลงจาก 4,336,707.76 ล้านบาท เป็น 4,336,703.25 ล้านบาท

ณ วันที่ 30 พฤศจิกายน 2554 หนี้สาธารณะคงค้างมีจำนวนทั้งสิ้น 4,303,532.11 ล้านบาท หรือร้อยละ 40.54 ของ GDP ประกอบด้วย หนี้ของรัฐบาล 3,087,237.28 ล้านบาท หรือร้อยละ 29.08 ของ GDP หนี้รัฐวิสาหกิจที่ไม่เป็นสถาบันการเงิน 1,061,432.68 ล้านบาท หรือร้อยละ 10.00 ของ GDP หนี้รัฐวิสาหกิจที่เป็นสถาบันการเงิน (รัฐบาลค้ำประกัน) 154,862.15 ล้านบาท หรือร้อยละ 1.46 ของ GDP โดยหนี้สาธารณะคงค้าง ณ สิ้นเดือนพฤศจิกายน 2554 ลดลงจากเดือนก่อน 33,171.14 ล้านบาท

⁴ที่มา : http://www.pdmo.go.th/upload/report_pdf/pdf_27012012155122.pdf.

2. หนี้ของรัฐบาล

ตารางที่ 2 หนี้ของรัฐบาล

	ต.ค. 54	พ.ย. 54	หน่วย: ล้านบาท
			เพิ่ม/(ลด) จากเดือนก่อน
หนี้ของรัฐบาล	3,092,940.64	3,087,237.28	(5,703.36)
1.1 หนี้ที่รัฐบาลกู้โดยตรง	1,911,839.77	1,913,136.41	1,296.64
- หนี้ต่างประเทศ	44,083.20	45,071.84	988.64
- หนี้ในประเทศ	1,867,756.570	1,868,064.57	307.99
- เงินกู้เพื่อชดเชยการขาดดุลงบประมาณ และการบริหารหนี้	1,461,855.23	1,461,863.96	8.73
- ระยะสั้น (ตั๋วเงินคลังและเงินกู้ระยะสั้น)	-	-	-
- ระยะยาว (พันธบัตรและตราสารหนี้อื่น)	1,461,855.23	1,461,863.96	8.73
- เงินกู้เพื่อฟื้นฟูและเสริมสร้างความมั่นคงทางเศรษฐกิจ	398,940.09	398,940.09	-
- เงินกู้ให้รัฐวิสาหกิจกู้ต่อ	6,961.25	7,260.52	299.27
1.2 หนี้ที่รัฐบาลกู้เพื่อชดเชยความเสียหายให้แก่กองทุนเพื่อการฟื้นฟู	1,181,100.87	1,174,100.87	(7,000.00)
- FIDF 1	502,275.20	463,275.20	(39,000.00) ¹
- FIDF 3	678,825.67	710,825.67	32,000.00 ²

หมายเหตุ

1. ในเดือนพฤศจิกายน 2554 ได้นำเงินกู้เพื่อปรับโครงสร้างหนี้ของพันธบัตร FIDF 1 จำนวน 39,000 ล้านบาท ที่ได้กู้ล่วงหน้าในเดือนตุลาคม 2554 ไปไถ่ถอนหนี้ดังกล่าวที่ครบกำหนดในเดือนพฤศจิกายน วงเงิน 89,099.20 ล้านบาท
2. ในเดือนพฤศจิกายน 2554 มีการกู้เงินเพื่อปรับโครงสร้างหนี้ของพันธบัตร FIDF 3 ล่วงหน้า จำนวน 32,000 ล้านบาท ซึ่งพันธบัตรดังกล่าวจะครบกำหนดในเดือนกันยายน 2555 วงเงิน 206,023.25 ล้านบาท โดยมีกองทุนบริหารเงินกู้เพื่อการปรับโครงสร้างหนี้สาธารณะและพัฒนาตลาดตราสารหนี้ในประเทศเป็นผู้บริหารเงินกู้ดังกล่าว โดยจะนำไปลงทุนในหลักทรัพย์ที่มีความมั่นคงสูง เช่น ตราสารหนี้ที่ออกหรือค้าประกันโดยกระทรวงการคลัง ตราสารหนี้ที่ออกเป็นเงินตราสกุลหลักและออกหรือค้าประกันโดยรัฐบาลต่างประเทศ การทำธุรกรรมซื้อโดยมีสัญญาจะขายคืนซึ่งตราสารหนี้ที่ออกโดยกระทรวงการคลัง หรือลงทุนในตราสารหนี้อื่น ที่ได้รับการจัดอันดับความน่าเชื่อถือสูงสุดจากบริษัทจัดอันดับความน่าเชื่อถือ เพื่อให้เกิดผลตอบแทนและเป็นการลดต้นทุนของการกู้เงิน

ณ วันที่ 30 พฤศจิกายน 2554 หนี้ของรัฐบาลมีจำนวนทั้งสิ้น 3,087,237.28 ล้านบาท ลดลงจากเดือนก่อน 5,703.36 ล้านบาท โดยแบ่งเป็น

- **หนี้ที่รัฐบาลกู้โดยตรง** มีจำนวนทั้งสิ้น 1,913,136.41 ล้านบาท เพิ่มขึ้นจากเดือนก่อน 1,296.64 ล้านบาท เนื่องจาก

- **หนี้ต่างประเทศ** เพิ่มขึ้นจากเดือนก่อนหน้า 988.64 ล้านบาท โดยผลจากการเปลี่ยนแปลงของอัตราแลกเปลี่ยนทำให้ยอดหนี้คงค้างในรูปเงินบาท เพิ่มขึ้นสุทธิ 979.53 ล้านบาท และการเบิกจ่ายสกุลเงินเหรียญสหรัฐทำให้หนี้คงค้างในรูปเงินบาทเพิ่มขึ้น 9.11 ล้านบาท ดังรายละเอียดปรากฏตามตารางที่ 3

ตารางที่ 3 การเปลี่ยนแปลงของหนี้ที่รัฐบาลกู้โดยตรง

สกุลเงิน	หนี้คงค้าง ณ ค.ศ.54 (1)	หนี้คงค้าง ณ พ.ย.54 (2)	เพิ่ม/(ลด) ณ พ.ย.54		ผลของอัตราแลกเปลี่ยนต่อหนี้คงค้าง			การเปลี่ยนแปลง ของหนี้สาธารณะ ณ พ.ย.54 (7)+(4)	อัตรา แลกเปลี่ยน*	
			ล้าน CAD/EUR/JPY/ USD (3)	ล้านบาท (4)=(3)×(ข)	หนี้สิ้นเดือน ค.ศ.54 (ล้านบาท) (5)=(1)×(ก)	หนี้สิ้นเดือน พ.ย.54 (ล้านบาท) (6)=(1)×(ข)	เพิ่ม/(ลด) (7)=(6)-(5)		ค.ศ.54 (ก)	พ.ย.54 (ข)
Canadian	14.97	14.97	-	-	460.84	452.75	(8.09)	(8.09)	30.77	30.23
Euro	2.32	2.32	-	-	100.25	96.62	(3.62)	(3.62)	43.16	41.60
Japanese Yen	95,003.31	95,003.31	-	-	37,181.54	38,059.18	877.64	877.64	0.39	0.40
USD	206.74	207.04	0.29	9.11	6,340.58	6,454.19	113.61	122.72	30.67	31.22
รวม				9.11			979.53	988.64		

*อัตราแลกเปลี่ยนเงินตราต่างประเทศของธนาคารแห่งประเทศไทยเป็นอัตราเฉลี่ยระหว่างอัตราซื้อและขาย ณ วันทำการสุดท้ายของเดือน

- การกู้ยืมที่รัฐวิสาหกิจกู้ต่อ 299.27 ล้านบาท โดยเป็นการให้กู้ต่อแก่การรถไฟฟ้ามหานครแห่งประเทศไทยเพื่อทำโครงการรถไฟฟ้ามหานครสายสีน้ำเงิน

● **หนี้ที่รัฐบาลกู้เพื่อชดเชยความเสียหายให้แก่กองทุนเพื่อการฟื้นฟู** เมื่อเปรียบเทียบกับเดือนก่อนหน้าลดลงสุทธิ 7,000 ล้านบาท เนื่องจากการนำเงินกู้เพื่อปรับโครงสร้างหนี้ของพันธบัตรรัฐบาลที่ออกภายใต้ พ.ร.ก. ช่วยเหลือกองทุนเพื่อการฟื้นฟูระยะที่สอง (FIDF 1) จำนวน 39,000 ล้านบาท ที่ได้กู้ล่วงหน้าในเดือนตุลาคม 2554 ไปไถ่ถอนหนี้ที่ครบกำหนดในวันที่ 30 พฤศจิกายน 2554 วงเงิน 89,099.20 ล้านบาท และมีการกู้เงินล่วงหน้า (Pre-funding) จำนวน 32,000 ล้านบาท เพื่อปรับโครงสร้างหนี้ของพันธบัตร FIDF 3 ที่จะครบกำหนดในวันที่ 2 กันยายน 2555 วงเงิน 206,023.25 ล้านบาท โดยเงินที่ได้จะนำไปให้กองทุนบริหารเงินกู้เพื่อการปรับโครงสร้างหนี้สาธารณะและพัฒนาตลาดตราสารหนี้ในประเทศบริหารลงทุนในหลักทรัพย์ที่มีความมั่นคงสูง ให้เกิดผลตอบแทนและลดต้นทุนในการทำ Pre-funding

3. หนี้รัฐวิสาหกิจที่ไม่เป็นสถาบันการเงิน

ตารางที่ 4 หนี้รัฐวิสาหกิจที่ไม่เป็นสถาบันการเงิน หน่วย : ล้านบาท

	เพิ่ม/(ลด)		
	ค.ศ. 54	พ.ย. 54	จากเดือนก่อน
หนี้รัฐวิสาหกิจที่ไม่เป็นสถาบันการเงิน	1,058,856.40	1,061,432.68	2,576.28
1. หนี้ที่รัฐบาลค้ำประกัน	517,839.30	518,325.04	485.74
- หนี้ต่างประเทศ	165,117.29	168,119.82	3,002.53
- หนี้ในประเทศ	352,722.01	350,205.22	(2,516.79)
2. หนี้ที่รัฐบาลไม่ค้ำประกัน	541,017.10	543,107.64	2,090.54
- หนี้ต่างประเทศ	125,659.62	126,288.08	628.46
- หนี้ในประเทศ	415,357.48	416,819.56	1,462.08

ณ วันที่ 30 พฤศจิกายน 2554 หนี้รัฐวิสาหกิจที่ไม่เป็นสถาบันการเงินมีจำนวนทั้งสิ้น 1,061,432.68 ล้านบาท ประกอบด้วย หนี้ที่รัฐบาลค้ำประกัน 518,325.04 ล้านบาท และหนี้ที่รัฐบาลไม่ค้ำประกัน 543,107.64 ล้านบาท โดยหนี้รัฐวิสาหกิจที่ไม่เป็นสถาบันการเงินเพิ่มขึ้นจากเดือนก่อน 2,576.28 ล้านบาท

3.1 หนี้ที่รัฐบาลค้ำประกัน

ณ วันที่ 30 พฤศจิกายน 2554 หนี้รัฐวิสาหกิจที่ไม่เป็นสถาบันการเงินที่รัฐบาลค้ำประกันมีจำนวนทั้งสิ้น 518,325.04 ล้านบาท เพิ่มขึ้นจากเดือนก่อน 485.74 ล้านบาท โดยแบ่งเป็น

- **หนี้ต่างประเทศ** มีจำนวนทั้งสิ้น 168,119.82 ล้านบาท เพิ่มขึ้นจากเดือนก่อน 3,002.53 ล้านบาท โดยเป็นผลจากการเปลี่ยนแปลงของอัตราแลกเปลี่ยนทำให้ยอดหนี้คงค้างในรูปเงินบาทเพิ่มขึ้นสุทธิ 3,645.65 ล้านบาท และการเบิกจ่ายน้อยกว่าชำระคืนหนี้สกุลเงินเยนและการชำระคืนหนี้สกุลเงินเหรียญสหรัฐทำให้ยอดหนี้คงค้างในรูปเงินบาทลดลง 643.12 ล้านบาท ดังรายละเอียดปรากฏตามตารางที่ 5

ตารางที่ 5 การเปลี่ยนแปลงของหนี้รัฐวิสาหกิจที่ไม่เป็นสถาบันการเงิน (รัฐบาลค้ำประกัน)

สกุลเงิน	หนี้คงค้าง ณ ค.ค.54	หนี้คงค้าง ณ พ.ย. 54	เพิ่ม/(ลด) ณ พ.ย.54		ผลของอัตราแลกเปลี่ยนต่อหนี้คงค้าง			การเปลี่ยนแปลงของหนี้สาธารณะ ณ พ.ย.54 (7)+(4)	อัตราแลกเปลี่ยน*	
			ล้าน CAD/EUR/JPY/USD	ล้านบาท	หนี้สิ้นเดือน ค.ค. 54 (ล้านบาท)	หนี้สิ้นเดือน พ.ย.54 (ล้านบาท)	เพิ่ม/(ลด) (7)=(6)-(5)		ค.ค.54 (ก)	พ.ย.54 (ข)
	(1)	(2)	(3)	(4)=(3)x(ข)	(5)=(1)x(ก)	(6)=(1)x(ข)	(7)=(6)-(5)			
Euro	96.70	96.70	-	-	4,173.71	4,022.86	(150.84)	(150.84)	43.16	41.60
Japanese Yen	410,129.77	408,695.91	(1,433.86)	(574.42)	160,512.90	164,301.68	3,788.78	3,214.36	0.39	0.40
USD	14.04	11.84	(2.20)	(68.70)	430.69	438.40	7.72	(60.98)	30.67	31.22
		รวม		(643.12)			3,645.65	3,002.53		

*อัตราแลกเปลี่ยนเงินตราต่างประเทศของธนาคารแห่งประเทศไทยเป็นอัตราเฉลี่ยระหว่างอัตราซื้อและขาย ณ วันทำการสุดท้ายของเดือน

- **หนี้ในประเทศ** มีจำนวนทั้งสิ้น 350,205.22 ล้านบาท ลดลงจากเดือนก่อน 2,516.79 ล้านบาท เนื่องจาก
 - การไฟฟ้าฝ่ายผลิตแห่งประเทศไทยได้ถอนพันธบัตร 1,800 ล้านบาท
 - รัฐวิสาหกิจที่ไม่เป็นสถาบันการเงินที่รัฐบาลค้ำประกันมีการเบิกจ่ายเงินกู้จากแหล่งเงินกู้ต่างๆ น้อยกว่าชำระคืนต้นเงินกู้ 716.79 ล้านบาท

3.2 หนี้ที่รัฐบาลไม่ค้ำประกัน

ณ วันที่ 30 พฤศจิกายน 2554 หนี้รัฐวิสาหกิจที่ไม่เป็นสถาบันการเงินที่รัฐบาลไม่ค้ำประกันมีจำนวนทั้งสิ้น 543,107.64 ล้านบาท เพิ่มขึ้นจากเดือนก่อน 2,090.54 ล้านบาท โดยแบ่งเป็น

- **หนี้ต่างประเทศ** มีจำนวนทั้งสิ้น 126,288.08 ล้านบาท เพิ่มขึ้นจากเดือนก่อน 628.46 ล้านบาท โดยผลจากการเปลี่ยนแปลงของอัตราแลกเปลี่ยนทำให้ยอดหนี้คงค้างในรูปเงินบาทลดลงสุทธิ 134.32 ล้านบาท และการเบิกจ่ายมากกว่าการชำระคืนหนี้สกุลเงินยูโร และการชำระคืนหนี้สกุลเงินเยนและเหรียญสหรัฐทำให้ยอดหนี้คงค้างในรูปเงินบาทเพิ่มขึ้น 762.78 ล้านบาท ดังรายละเอียดปรากฏตามตารางที่ 6

ตารางที่ 6 การเปลี่ยนแปลงของหนี้รัฐวิสาหกิจที่ไม่เป็นสถาบันการเงิน (รัฐบาลไม่ค้ำประกัน)

สกุลเงิน	หนี้คงค้าง ณ ต.ค.54 (1)	หนี้คงค้าง ณ พ.ย.54 (2)	เพิ่ม/(ลด) ณ พ.ย.54		ผลของอัตราแลกเปลี่ยนต่อหนี้คงค้าง			การเปลี่ยนแปลง ของหนี้สาธารณะ ณ พ.ย.54 (7)+(4)	อัตรา แลกเปลี่ยน*	
			ล้าน CAD/EUR/JPY/ USD (3)	ล้านบาท (4)=(3)×(ข)	หนี้สิ้นเดือน ต.ค.54 (ล้านบาท) (5)=(1)×(ก)	หนี้สิ้นเดือน พ.ย.54 (ล้านบาท) (6)=(1)×(ข)	เพิ่ม (ลด) (7)=(6)-(5)		ต.ค.54 (ก)	พ.ย.54 (ข)
Euro	1,072.03	1,125.92	53.90	2,242.09	46,269.48	44,597.23	(1,672.26)	569.83	43.16	41.6
Japanese Yen	51,887.19	51,116.78	(770.41)	(308.63)	20,307.14	20,786.48	479.33	170.70	0.39	0.40
USD	1,926.49	1,888.99	(37.50)	(1,170.68)	59,083.00	60,141.61	1,058.61	(112.08)	30.67	31.22
		รวม		762.78			(134.32)	628.46		

*อัตราแลกเปลี่ยนเงินตราต่างประเทศของธนาคารแห่งประเทศไทยเป็นอัตราเฉลี่ยระหว่างอัตราซื้อและขาย ณ วันทำการสุดท้ายของเดือน

- **หนี้ในประเทศ** มีจำนวนทั้งสิ้น 416,819.56 ล้านบาท เพิ่มขึ้นจากเดือนก่อน 1,462.08 ล้านบาท เนื่องจาก
 - การไฟฟ้าส่วนภูมิภาคออกและไถ่ถอนพันธบัตร 1,300 ล้านบาท และ 90 ล้านบาท ตามลำดับ
 - รัฐวิสาหกิจที่รัฐบาลไม่ค้ำประกันมีการเบิกจ่ายเงินกู้จากแหล่งเงินกู้ต่างๆ มากกว่าชำระคืนเงินกู้ 252.08 ล้านบาท

4. หนี้รัฐวิสาหกิจที่เป็นสถาบันการเงิน (รัฐบาลค้ำประกัน)

ตารางที่ 7 หนี้รัฐวิสาหกิจที่เป็นสถาบันการเงิน (รัฐบาลค้ำประกัน) หน่วย: ล้านบาท

	เพิ่ม/(ลด)		
	ต.ค. 54	พ.ย. 54	จากเดือนก่อน
หนี้รัฐวิสาหกิจที่เป็นสถาบันการเงิน (รัฐบาลค้ำประกัน)	154,461.03	154,862.15	401.12
- หนี้ต่างประเทศ	6,189.03	6,204.15	15.12
- หนี้ในประเทศ	148,272.00	148,658.00	386.00

ณ วันที่ 30 พฤศจิกายน 2554 หนี้รัฐวิสาหกิจที่เป็นสถาบันการเงินที่รัฐบาลค้ำประกัน มีจำนวนทั้งสิ้น 154,862.15 ล้านบาท เพิ่มขึ้นจากเดือนก่อน 401.12 ล้านบาท โดยแบ่งเป็น

- **หนี้ต่างประเทศ** มีจำนวนทั้งสิ้น 6,204.15 ล้านบาท เพิ่มขึ้นจากเดือนก่อน 15.12 ล้านบาท โดยผลจากการเปลี่ยนแปลงของอัตราแลกเปลี่ยนทำให้อุดหนี้คงค้างในรูปเงินบาทเพิ่มขึ้นสุทธิ 55.40 ล้านบาท และการชำระคืนหนี้สกุลเงินเหรียญสหรัฐทำให้อุดหนี้คงค้างในรูปเงินบาทลดลง 40.28 ล้านบาท ดังรายละเอียดปรากฏตามตารางที่ 8

ตารางที่ 8 การเปลี่ยนแปลงของหนี้รัฐวิสาหกิจที่เป็นสถาบันการเงิน (รัฐบาลค้ำประกัน)

สกุลเงิน	หนี้คงค้าง ณ ต.ค.54 (1)	หนี้คงค้าง ณ พ.ย.54 (2)	เพิ่ม/(ลด) ณ พ.ย.54		ผลของอัตราแลกเปลี่ยนต่อหนี้คงค้าง			การเปลี่ยนแปลง ของหนี้สาธารณะ ณ พ.ย.54 (7)+(4)	อัตราแลกเปลี่ยน	
			ล้าน CAD/EUR/JPY/ USD (3)	ล้านบาท (4)=(3)×(ข)	หนี้สิ้นเดือน ต.ค.54 (ล้านบาท) (5)=(1)×(ก)	หนี้สิ้นเดือน พ.ย.54 (ล้านบาท) (6)=(1)×(ข)	เพิ่ม (ลด) (7)=(6)-(5)		ต.ค.54 (ก) (ข)	พ.ย.54 (ข)
Euro	32.40	32.40	-	-	1,398.60	1,348.05	(50.55)	(50.55)	43.16	41.6
Japanese Yen	9,038.68	9,038.68	-	-	3,537.48	3,620.98	83.50	83.50	0.39	0.40
USD	40.85	39.56	(1.29)	(40.28)	1,252.96	1,275.41	22.45	(17.83)	30.67	31.22
รวม				(40.28)			55.40	15.12		

*อัตราแลกเปลี่ยนเงินตราต่างประเทศของธนาคารแห่งประเทศไทยเป็นอัตราเฉลี่ยระหว่างอัตราซื้อและขาย ณ วันทำการสุดท้ายของเดือน

- **หนี้ในประเทศ** มีจำนวนทั้งสิ้น 148,658 ล้านบาท เพิ่มขึ้นจากเดือนก่อน 386 ล้านบาท เนื่องจาก
 - ธนาคารอาคารสงเคราะห์ออกและไถ่ถอนพันธบัตร 4,600 ล้านบาท และ 3,800 ล้านบาท
 - ธนาคารเพื่อการเกษตรและสหกรณ์การเกษตรมีการเบิกจ่ายน้อยกว่าชำระคืนต้นเงินกู้ 414 ล้านบาท

5. หนี้กองทุนเพื่อการฟื้นฟูและพัฒนาระบบสถาบันการเงิน

ตารางที่ 9 หนี้กองทุนเพื่อการฟื้นฟูและพัฒนาระบบสถาบันการเงิน

	หน่วย : ล้านบาท		
	เพิ่ม/(ลด)	ต.ค. 54	พ.ย. 54
หนี้กองทุนเพื่อการฟื้นฟู			จากเดือนก่อน
		30,445.18	-
- หนี้ที่รัฐบาลค้ำประกัน		30,445.18	-
- หนี้ที่รัฐบาลไม่ค้ำประกัน		-	-

ณ วันที่ 30 พฤศจิกายน 2554 หนี้กองทุนเพื่อการฟื้นฟู ไม่มีหนี้คงค้าง เนื่องจากการไถ่ถอนพันธบัตรที่ครบกำหนดในวันที่ 30 พฤศจิกายน 2554

6. หนี้หน่วยงานอื่นของรัฐ

ณ วันที่ 30 พฤศจิกายน 2554 หนี้หน่วยงานอื่นของรัฐ ไม่มีหนี้คงค้าง

หนี้สาธารณะ จำนวน 4,303,532.11 ล้านบาท แบ่งออกเป็นหนี้ต่างประเทศ 345.683.89 ล้านบาท หรือร้อยละ 8.03 และหนี้ในประเทศ 3,957,848.22 ล้านบาท หรือร้อยละ 91.97 ของยอดหนี้สาธารณะคงค้าง และเป็นหนี้ระยะยาว 4,261,442.30 ล้านบาท หรือร้อยละ 99.02 และหนี้ระยะสั้น 42,089.81 ล้านบาท หรือร้อยละ 0.98 ของยอดหนี้สาธารณะคงค้าง รายละเอียดปรากฏตามตารางที่ 10 และ 11 ตามลำดับ

ตารางที่ 10 หนี้ต่างประเทศและในประเทศ

	หนี้สาธารณะ	หนี้ต่างประเทศ		หนี้ในประเทศ	
	(ล้านบาท)	(ล้านบาท)	%	(ล้านบาท)	%
1. หนี้ของรัฐบาล	3,087,237.28	45,071.84	1.46	3,042,165.44	98.54
2. หนี้รัฐวิสาหกิจที่ไม่เป็นสถาบันการเงิน	1,061,432.68	294,407.90	27.74	767,024.78	72.26
3. หนี้รัฐวิสาหกิจที่เป็นสถาบันการเงิน (รัฐบาลค้ำประกัน)	154,862.15	6,204.15	4.01	148,658.00	95.99
4. หนี้สินของกองทุนเพื่อการฟื้นฟูฯ	-	-	-	-	-
5. หนี้หน่วยงานอื่นของรัฐ	-	-	-	-	-
รวม	4,303,532.11	345,683.89	8.03	3,957,848.22	91.97

หมายเหตุ : อัตราแลกเปลี่ยนบาทต่อเหรียญสหรัฐ ณ วันทำการสุดท้ายของเดือนเท่ากับ 31.2182

ตารางที่ 11 หนี้ระยะสั้นและระยะยาว

	หนี้สาธารณะ	หนี้ระยะยาว		หนี้ระยะสั้น	
	(ล้านบาท)	(ล้านบาท)	%	(ล้านบาท)	%
1. หนี้ของรัฐบาล	3,087,237.28	3,087,237.28	100.00	-	-
2. หนี้รัฐวิสาหกิจที่ไม่เป็นสถาบันการเงิน	1,061,432.68	1,040,402.87	98.02	21,029.81	1.98
3. หนี้รัฐวิสาหกิจที่เป็นสถาบันการเงิน (รัฐบาลค้ำประกัน)	154,862.15	133,802.15	86.40	21,060.00	13.60
4. หนี้สินของกองทุนเพื่อการฟื้นฟูฯ	-	-	-	-	-
5. หนี้หน่วยงานอื่นของรัฐ	-	-	-	-	-
รวม	4,303,532.11	4,261,442.30	99.02	42,089.81	0.98

ข้อมูลหนี้ต่างประเทศจำแนกตามแหล่งเงินทุน

(หน่วย : ล้านเหรียญสหรัฐฯ)

	พ.ย. 2554	ต.ค. 2554	ก.ย 2554	ส.ค. 2554
1. สถาบันการเงินระหว่างประเทศ	166.940	166.650	166.650	65.720
1.1 ธนาคารโลก (IBRD)	66.940	66.650	66.650	65.720
1.2 ธนาคารพัฒนาเอเชีย (ADB)	100.000	100.000	100.000	0.000
2. รัฐบาลต่างประเทศ	851.850	847.920	881.940	883.880
2.1 รัฐบาลสหรัฐอเมริกา (AID)	0.000	0.000	0.000	0.000
2.2 ธนาคารเพื่อความร่วมมือระหว่างประเทศแห่งญี่ปุ่น (JBIC)	834.160	829.520	864.290	864.710
2.3 สถาบันเครดิตเพื่อการบูรณะและพัฒนาแห่งสหพันธ์สาธารณรัฐเยอรมัน (KfW)	2.630	2.780	2.670	2.850
2.4 อื่นๆ	15.060	15.620	14.980	16.320
3. ตลาดเงินทุนต่างประเทศ	424.980	422.830	431.650	431.540
3.1 Syndication (Including swap agreement)	0.000	0.000	0.000	0.000
3.2 Bonds, Notes, MTN, FRN	424.980	422.830	431.650	431.540
3.3 Finance Lease	0.000	0.000	0.000	0.000
3.4 Euro Commercial Paper	0.000	0.000	0.000	0.000
4. สินเชื่อเพื่อการส่งออก	0.000	0.000	0.720	0.720
4.1 Supplier's Credit	0.000	0.000	0.000	0.000
4.2 Buyer Credit	0.000	0.000	0.000	0.000
4.3 Bank Credit	0.000	0.000	0.720	0.720
5. แหล่งเงินทุนอื่นๆ	0.000	0.000	0.000	0.000
รวม	1,443.770	1,437.400	1,480.960	1,381.860
อัตราแลกเปลี่ยน	0.000	0.000	0.000	0.000
GDP	-	-	-	-

ที่มา : http://www.pdmo.go.th/popup_money_data.php?m=money&ts2_id=4.
สำนักงานบริหารหนี้สาธารณะ.กระทรวงการคลัง.สืบค้นวันที่ ๓๐ มกราคม ๒๕๕๕.

ข้อมูลหนี้ภายในประเทศ

หน่วย : ล้านบาท

	พ.ย. 2554	ต.ค. 2554	ก.ย 2554	ส.ค. 2554
1. หนี้ในประเทศ	1,868,064.570	1,867,756.570	3,135,001.090	2,968,827.600
1.1 เงินกู้เพื่อชดเชยการขาดดุล เงินงบประมาณและการบริหาร หนี้	1,461,863.960	1,461,855.230	1,587,532.500	1,431,943.920
1.2 หนี้ที่รัฐกู้เพื่อชดเชยความ เสียหายให้แก่กองทุนเพื่อการ ฟื้นฟูฯ	1,174,100.870	1,181,100.870	1,142,100.870	1,132,404.160
- พันธบัตร FIDF 1	463,275.200	502,275.200	463,275.200	463,275.200
- พันธบัตร FIDF 3	710,825.670	678,825.670	678,825.670	669,128.960
1.3 เงินกู้เพื่อฟื้นฟูและ เสริมสร้างความมั่นคงทาง เศรษฐกิจ	398,940.090	398,940.090	398,940.090	398,940.090
1.4 เงินกู้ให้กู้ต่อ	7,260.520	6,961.250	6,427.630	5,539.430
รวม	1,868,064.570	1,867,756.570	3,135,001.090	2,968,827.600
อัตราแลกเปลี่ยน	0.000	0.000	0.000	0.000
GDP	-	-	-	-

ที่มา: http://www.pdmp.go.th/popup_money_data.php?m=money&ts2_id=6
สำนักงานบริหารหนี้สาธารณะ.กระทรวงการคลัง.สืบค้นวันที่ ๓๐ มกราคม ๒๕๕๕.



สำนักวิชาการ ให้การบริการทางวิชาการ

๑. ณ สำนักงานเลขาธิการสภาผู้แทนราษฎร ถนนประดิพัทธ์ ให้บริการในวันและเวลาราชการ
 - กลุ่มงานบริการวิชาการ ๑ โทร. ๐ ๒๒๔๔ ๒๐๗๒ โทรสาร ๐ ๒๒๔๔ ๒๐๕๘-๕๙
ด้านการเมืองการปกครอง ความมั่นคง การทหาร การยุติธรรม กฎหมายระหว่างประเทศ
ความสัมพันธ์ระหว่างประเทศ อนุญาโตตุลาการ ทรัพย์สินทางปัญญา
 - กลุ่มงานบริการวิชาการ ๒ โทร. ๐ ๒๒๔๔ ๒๐๗๑ โทรสาร ๐ ๒๒๔๔ ๒๐๕๘-๕๙
ด้านเศรษฐกิจ พาณิชย การเงิน การคลัง การธนาคาร การลงทุน งบประมาณ ประกันภัย
อุตสาหกรรม คมนาคม เทคโนโลยีสารสนเทศและการสื่อสาร การเกษตรและสหกรณ์
 - กลุ่มงานบริการวิชาการ ๓ โทร. ๐ ๒๒๔๔ ๒๐๗๐ โทรสาร ๐ ๒๒๔๔ ๒๐๕๘-๕๙
ด้านสังคม การศึกษา ศาสนา วัฒนธรรม แรงงานและสวัสดิการสังคม เด็ก สตรี
การสาธารณสุข การท่องเที่ยว การกีฬา วิทยาศาสตร์ สิ่งแวดล้อม การพลังงาน
๒. ณ จุดบริการสารสนเทศอิเล็กทรอนิกส์ (E-knowledge Services) อาคารรัฐสภา ๑ ชั้น ๓
ให้บริการในวันและเวลาราชการ สำหรับวันประชุมสภาผู้แทนราษฎรให้บริการถึงเวลา ๑๙.๓๐ น.
โทร. ๐ ๒๒๔๔ ๑๘๗๗ โทรสาร ๐ ๒๒๔๔ ๑๘๗๘