



# แผนพัฒนาจังหวัดเพชรบุรี

พ.ศ. ๒๕๖๑-๒๕๖๕

(ฉบับทบทวน)



สำนักงานจังหวัดเพชรบุรี  
กลุ่มงานยุทธศาสตร์และข้อมูลเพื่อการพัฒนาจังหวัด  
โทร/โทรสาร ๐-๓๒๔๑-๑๖๔๕ มท.๖๓๕๒๓  
E-mail : sto\_phet@hotmail.com  
ธันวาคม ๒๕๖๑

# สารบัญ

หน้า

ส่วนที่ ๑	สภาพทั่วไปของจังหวัดเพชรบุรี	
๑)	ขนาดที่ตั้งและอาณาเขต	๑
๒)	การปกครอง	๓
๓)	โครงสร้างพื้นฐาน	๔
ส่วนที่ ๒	ศักยภาพด้านเศรษฐกิจ สังคม ทรัพยากรธรรมชาติและสิ่งแวดล้อมของจังหวัดเพชรบุรี	
๑)	ด้านเศรษฐกิจ	๑๘
๒)	ด้านสังคมและความมั่นคง	๒๘
๓)	ด้านทรัพยากรธรรมชาติและสิ่งแวดล้อม	๒๘
ส่วนที่ ๓	ข้อมูลตัวชี้วัดการพัฒนาระดับจังหวัดเพชรบุรี	
๑)	กราฟตัวชี้วัด การพัฒนาระดับจังหวัดฯ	๔๐
๒)	ข้อมูลประกอบการอ่านกราฟ	๔๑
๓)	รายละเอียดตัวชี้วัดฯ ข้อมูล และเหตุผลสนับสนุน	๔๒
ส่วนที่ ๔	สรุปทิศทาง ประเด็นการพัฒนาของจังหวัดเพชรบุรี	
๑)	การประเมินศักยภาพและสภาพแวดล้อมของจังหวัดต่อการขับเคลื่อนจุดยืนทางยุทธศาสตร์ (SWOT Analysis)	๔๗
๒)	ทิศทางการพัฒนาจากการกำหนดตำแหน่งยุทธศาสตร์ของจังหวัด (TOWS Matrix)	๕๒
ส่วนที่ ๕	สรุปข้อมูลแผนพัฒนาจังหวัด ประกอบด้วย วิสัยทัศน์ พันธกิจ เป้าประสงค์รวม และการจัดลำดับความสำคัญของประเด็นยุทธศาสตร์	๖๐
ส่วนที่ ๖	แบบฟอร์มการจัดทำแผนพัฒนาจังหวัด	
๑)	แบบสรุปบัญชีรายการชุดโครงการ (แบบ จ.๑)	๖๓
๒)	แบบสรุปโครงการแบบย่อ (Project Idea) (แบบ จ.๑-๑)	๖๙
ภาคผนวก		
ภาคผนวก ก	รายการตรวจสอบการดำเนินการตามพระราชกฤษฎีกา ว่าด้วยการบริหารงานจังหวัดและกลุ่มจังหวัดแบบบูรณาการ พ.ศ.๒๕๕๑	
ภาคผนวก ข	สรุปผลการทบทวนแผนพัฒนาจังหวัด ๔ ปี (พ.ศ.๒๕๖๑-๒๕๖๔)	
ภาคผนวก ค	จุดเน้นทางยุทธศาสตร์ (Positioning)	



### ๑.๑) ลักษณะภูมิประเทศ

ลักษณะภูมิประเทศของจังหวัดเพชรบูรณ์นั้น มีลักษณะภูมิประเทศที่หลากหลาย ทั้งที่ราบสูง ภูเขาสูงชัน ที่ราบลุ่ม โดยมีรายละเอียดของแต่ละพื้นที่ดังต่อไปนี้

ทางด้านทิศตะวันตกในเขตอำเภอแก่งกระจานและอำเภอหนองหญ้าปล้อง มีลักษณะเป็นที่ราบสูงและภูเขาสูงชัน แล้วค่อยๆลาดต่ำมาทางทิศตะวันออกเกิดเป็นสันปันน้ำ แบ่งน้ำส่วนหนึ่งให้ไหลลงสู่ประเทศเมียนมา และอีกส่วนหนึ่งไหลมาทางทิศตะวันออกเป็นต้นน้ำของแม่น้ำเพชรบุรีและแม่น้ำปราณบุรี สภาพเช่นนี้ทำให้ทางทิศตะวันตกของจังหวัดเพชรบุรี ซึ่งอุดมสมบูรณ์ไปด้วยทรัพยากรธรรมชาติ ป่าไม้ และแร่ธาตุ แต่มีประชากรอาศัยอยู่น้อยเนื่องจากเป็นพื้นที่ทุรกันดารและการคมนาคมไม่สะดวก จะมีเพียงชาวกะเหรี่ยงและชาวกระเหรี่ยงที่อพยพข้ามแดนมาจากเมียนมาเข้ามาอาศัยเท่านั้น

### ๑.๒) ลักษณะภูมิอากาศ

เนื่องจากจังหวัดเพชรบูรณ์มีลักษณะภูมิประเทศที่หลากหลาย ประกอบกับมีพื้นที่ที่อยู่ติดกับอ่าวไทยจึงได้รับอิทธิพลของลมมรสุมตะวันตกเฉียงใต้ในฤดูฝน และอิทธิพลจากลมมรสุมตะวันออกเฉียงเหนือในช่วงฤดูหนาว จึงทำให้มีอากาศหนาวเย็นในช่วงเวลาดังกล่าว สำหรับช่วงเวลาที่เหมาะสมกับการท่องเที่ยวมากที่สุด คือ ช่วงเดือนธันวาคม-เมษายน แบ่งฤดูกาลออกเป็น ๓ ฤดูดังนี้

- ฤดูร้อน เริ่มตั้งแต่กลางเดือนกุมภาพันธ์ - กลางเดือนพฤษภาคม
- ฤดูฝน เริ่มตั้งแต่กลางเดือนพฤษภาคม - กลางเดือนตุลาคม
- ฤดูหนาว เริ่มตั้งแต่กลางเดือนตุลาคม - กลางเดือนกุมภาพันธ์

ตารางที่ ๑ อุณหภูมิของจังหวัดเพชรบูรณ์ในปี พ.ศ. ๒๕๕๗ - ๒๕๖๐ (องศาเซลเซียส)

จังหวัด เพชรบุรี	อุณหภูมิต่ำสุด				อุณหภูมิสูงสุด				อุณหภูมิเฉลี่ย			
	๒๕๕๗	๒๕๕๘	๒๕๕๙	๒๕๖๐	๒๕๕๗	๒๕๕๘	๒๕๕๙	๒๕๖๐	๒๕๕๗	๒๕๕๘	๒๕๕๙	๒๕๖๐
อุณหภูมิ	๑๒.๘	๑๖.๗	๑๖.๓	๑๕.๖	๓๖.๖	๓๘.๘	๓๘.๓	๓๘.๕	๒๘.๓๖	๒๘.๗๑	๒๘.๕๖	๒๘.๙๕

แหล่งที่มา : สถานีอุตุนิยมวิทยาจังหวัดเพชรบุรี

จากตารางที่ ๑ ในปี ๒๕๕๘ อุณหภูมิอากาศสูงสุดที่สุด ๓๘.๘ องศาเซลเซียส อุณหภูมิอากาศต่ำที่สุด ๑๒.๘ องศาเซลเซียส ในปี พ.ศ.๒๕๕๗

ตารางที่ ๒ ปริมาณน้ำฝนของจังหวัดเพชรบูรณ์ในปี พ.ศ. ๒๕๕๗ - ๒๕๖๐

จังหวัดเพชรบุรี	๒๕๕๗	๒๕๕๘	๒๕๕๙	๒๕๖๐
ปริมาณน้ำฝน (มิลลิเมตร)	๙๓๐.๕	๗๙๔.๐	๑๒๕๖.๓	๑๔๙๙.๖
วันฝนตก (วัน)	๑๐๐	๑๐๐	๑๐๖	๑๑๙

แหล่งที่มา : สถานีอุตุนิยมวิทยาจังหวัดเพชรบุรี

จากตารางที่ ๒ ปริมาณฝนตกรวมทั้งปีมากที่สุดในปี ๒๕๖๐ ประมาณ ๑๔๙๙.๖ มิลลิเมตร จากสถิติปริมาณน้ำฝนในรอบ ๔ ปี ตั้งแต่ปี ๒๕๕๗-๒๕๖๐ เฉลี่ยวันฝนตกประมาณ ปีละ ๑๐๖ วัน ปริมาณน้ำฝนเฉลี่ยในรอบ ๔ ปี (๒๕๕๗-๒๕๖๐) ๑๑๒๐.๑ มิลลิเมตรต่อปี

## ๒) การปกครอง

(ที่มา : ที่ทำการปกครองจังหวัดเพชรบุรี ณ เดือนธันวาคม ๒๕๖๑)

จังหวัดเพชรบุรี มีรูปแบบการปกครองและการบริหารราชการแผ่นดิน ๓ รูปแบบ คือ

๑. การบริหารราชการส่วนกลาง ประกอบด้วยหน่วยงานสังกัดส่วนกลาง ซึ่งมาตั้งหน่วยปฏิบัติงานในพื้นที่ จำนวน ๘๔ ส่วนราชการ
๒. การบริหารราชการส่วนภูมิภาค
  - ระดับจังหวัด ประกอบด้วยส่วนราชการประจำจังหวัด จำนวน ๓๒ ส่วนราชการ
  - ระดับอำเภอ ประกอบด้วย ๘ อำเภอ (๘๓ ตำบล ๖๙๘ หมู่บ้าน) ได้แก่ อำเภอเมืองเพชรบุรี อำเภอชะอำ อำเภอท่ายาง อำเภอเขาย้อย อำเภอบ้านแหลม อำเภอบ้านลาด อำเภอหนองหญ้าปล้อง และอำเภอแก่งกระจาน
๓. การบริหารราชการส่วนท้องถิ่น ประกอบด้วย องค์การบริหารส่วนจังหวัดเพชรบุรี เทศบาล ๑๕ แห่ง (เทศบาลเมือง ๒ แห่ง และเทศบาลตำบล ๑๓ แห่ง) และองค์การบริหารส่วนตำบล ๖๙ แห่ง

### ประชากร

(ที่มา : สำนักทะเบียนกลาง กรมการปกครอง)

กรมการปกครองตามหลักฐานการทะเบียนราษฎร ณ เดือนธันวาคม ๒๕๕๙ จังหวัดเพชรบุรี

จังหวัด	จำนวนประชากร						รวมทั้งสิ้น
	สัญชาติไทย			ไม่ได้สัญชาติไทย			
	ชาย	หญิง	รวม	ชาย	หญิง	รวม	
ทั่วประเทศ	๓๒,๐๐๘,๔๓๐	๓๓,๓๐๔,๒๕๙	๖๕,๓๑๒,๖๘๙	๔๕๖,๔๗๖	๔๑๙,๓๓๘	๘๗๕,๘๑๔	๖๖,๑๘๘,๕๐๓
จังหวัดเพชรบุรี	๒๓๑,๓๒๒	๒๔๗,๐๘๐	๔๗๘,๔๐๒	๒,๓๔๓	๓,๙๗๓	๖,๓๑๖	๔๘๖,๗๑๘

สถานการณ์ด้านแรงงาน (ที่มา : สำนักงานแรงงานจังหวัดเพชรบุรี)

ไตรมาส ๒ (เมษายน - มิถุนายน) ปี พ.ศ. ๒๕๖๑ จังหวัดเพชรบุรี มีประชากรรวมทั้งสิ้น ๔๗๗,๕๕๐ คน เป็นผู้อยู่ในวัยทำงาน (ประชากรอายุ ๑๕ ปีขึ้นไป) จำนวน ๔๐๐,๑๗๓ คน เป็นผู้อยู่ในกำลังแรงงาน จำนวน ๒๗๒,๒๙๘ คน ผู้มีงานทำ จำนวน ๒๗๐,๒๐๙ คน ผู้ว่างงาน จำนวน ๒,๐๘๙ คน ผู้รอฤดูกาล ไม่มี

การมีงานทำ ผู้มีงานทำในจังหวัดเพชรบุรี มีจำนวน ๒๗๐,๒๐๙ คน หรือร้อยละ ๙๙.๒๓ ของผู้อยู่ในกำลังแรงงาน พบว่าทำงานในภาคเกษตรกรรม มีจำนวน ๖๖,๒๒๙ คน (ร้อยละ ๒๔.๕๑) ของผู้มีงานทำทั้งหมด และทำงานนอกภาคเกษตร จำนวน ๒๐๓,๙๘๐ คน (ร้อยละ ๗๕.๔๙) โดยสัดส่วนของผู้ชายสูงกว่าผู้หญิง เมื่อพิจารณาผู้มีงานทำจำแนกตามประเภทอุตสาหกรรมนอกภาคเกษตรกรรม ๕ อันดับ ต่อผู้มีงานทำนอกภาคเกษตร ได้แก่

- |                               |                                |
|-------------------------------|--------------------------------|
| (๑) สาขาการขายส่งการขายปลีก   | จำนวน ๔๘,๒๐๕ คน (ร้อยละ ๑๗.๘๔) |
| (๒) สาขาการผลิต               | จำนวน ๓๕,๕๗๑ คน (ร้อยละ ๑๓.๑๖) |
| (๓) สาขากิจกรรมโรงแรมและอาหาร | จำนวน ๓๒,๔๙๗ คน (ร้อยละ ๑๒.๐๓) |
| (๔) สาขาการก่อสร้าง           | จำนวน ๑๙,๒๔๑ คน (ร้อยละ ๗.๑๒)  |
| (๕) สาขากิจกรรมการบริการอื่นๆ | จำนวน ๑๖,๗๖๓ คน (ร้อยละ ๖.๒๐)  |

และผู้มีงานทำส่วนใหญ่มีการศึกษาระดับต่ำกว่าประถมศึกษา จำนวน ๖๖,๘๔๐ คน (ร้อยละ ๒๔.๒๕)

ข้อมูล ณ เดือนธันวาคม ๒๕๖๐ จังหวัดเพชรบุรีมีสถานประกอบกิจการ จำนวน ๒,๖๗๑ แห่ง  
ลูกจ้าง ๓๘,๘๔๙ คน จำแนกประเภทอุตสาหกรรม ได้ดังนี้

ประเภท	สถานประกอบการ (แห่ง)	จำนวนลูกจ้าง (คน)
เกษตรกรรม การล่าสัตว์ และการป่าไม้	๖๙	๔๙๖
การประมง	๕๐๑	๓,๖๕๓
การทำเหมืองแร่และเหมืองหิน	๑	๖๕
การผลิต	๒๙๖	๒๕,๑๖๑
การไฟฟ้า แก๊สและการประปา	๑๙	๘๑๓
การก่อสร้าง	๖๙	๑,๒๐๙
การขายส่ง การขายปลีก การซ่อมแซมยานยนต์ จักรยานยนต์ ของใช้ในครัวเรือน ของใช้ส่วนบุคคลและขอใช้ในครัวเรือน	๑,๔๑๙	๙,๙๘๖
โรงแรมและภัตตาคาร	๒๘๒	๖,๐๐๗
การขนส่ง สถานที่เก็บสินค้าและคมนาคม	๕๖	๕๙๙
ตัวกลางทางการเงิน	๒๑๒	๑,๕๘๖
บริการด้านอสังหาริมทรัพย์ การให้เช่าและบริการทางธุรกิจ	๑๕๘	๒,๙๘๘
การศึกษา	๓	๑๘
การบริการด้านสุขภาพและสังคม	๒๒	๓๕๑
การให้บริการชุมชน สังคมและบริการส่วนบุคคลอื่นๆ	๕๘	๕๘๑
ลูกจ้างในครัวเรือนส่วนบุคคล	๓	๔
<b>รวม</b>	<b>๓,๓๔๒</b>	<b>๕๓,๗๗๙</b>

### ๓) โครงสร้างพื้นฐาน

#### ๓.๑) ไฟฟ้า

(ที่มา : การไฟฟ้าส่วนภูมิภาคจังหวัดเพชรบุรี ณ ปี ๒๕๖๐)

สถานะการให้บริการประชาชนด้วยสาธารณูปโภคพลังงานไฟฟ้า ในความรับผิดชอบของการไฟฟ้าส่วนภูมิภาคจังหวัดเพชรบุรี มีรายละเอียดดังนี้

๑. จำนวนผู้ใช้ไฟฟ้าทั้งหมด ๑๙๙,๓๐๖ ราย ๗๐๖ หมู่บ้าน ๙๓ ตำบล ๘ อำเภอ มีผู้ใช้ไฟฟ้าในพื้นที่จังหวัดเพชรบุรี รับบริการกระแสไฟฟ้าจากการไฟฟ้าส่วนภูมิภาคอำเภอหัวหิน จำนวน ๑ ตำบล ๑๐ หมู่บ้าน ๑,๘๘๙ ราย (ตำบลป่าเต็ง)

๒. มีการจำหน่ายกระแสไฟฟ้า ปี ๒๕๖๐ ๑,๔๖๔,๙๐๕,๒๗๖ กิโลวัตต์/ชั่วโมง

๓. ระบบจำหน่ายสายส่ง ๑๑๕ กิโลโวลต์ ๘๑.๖๘ วงจร-กม.

๔. ระบบจำหน่ายแรงสูงระบบ ๒๒ กิโลโวลต์ ๒,๓๕๐.๔๘ วงจร-กม.

๕. ระบบจำหน่ายแรงต่ำระบบ ๔๐๐/๒๓๐ โวลต์ ๓,๘๘๑.๕๗ วงจร-กม.

มีสถานีจ่ายไฟทั้งหมด ๗ สถานี ได้แก่ เพชรบุรี ๑ ,เพชรบุรี ๒ ,เขาย้อย ๑ ,เขาย้อย ๒ ,แก่งกระจาน  
ชะอำ ๑ และชะอำ ๒

### ๓.๒) ประปา

(ที่มา : สำนักงานประปาส่วนภูมิภาคสาขาเพชรบุรี ณ เดือนตุลาคม ๒๕๖๑)

มีสถานีผลิตน้ำ ๒ แห่ง และสถานีจ่ายน้ำ ๔ แห่ง คือ

๑. สถานีผลิตน้ำบ้านลาด กำลังผลิต ๓,๐๐๐ ลูกบาศก์เมตร/ชั่วโมง ใช้น้ำในการผลิตจากแม่น้ำเพชรบุรีผลิตและจ่ายน้ำในอำเภอเมืองเพชรบุรี และอำเภอบ้านแหลม
๒. สถานีผลิตน้ำนายาง กำลังผลิต ๒๐๐ ลูกบาศก์เมตร/ชั่วโมง ใช้น้ำในการผลิตจากคลองชลประทานผลิตและจ่ายน้ำในอำเภอชะอำบางส่วน และอำเภอท่ายางบางส่วน
๓. สถานีจ่ายน้ำโตนดหลวง รับน้ำจากสถานีผลิตน้ำนายางมาเพื่อสำรองไว้ใช้ในยามฉุกเฉิน ซึ่งปัจจุบันไม่มีการสูบน้ำ โดยในพื้นที่โตนดหลวงและพื้นที่ใกล้เคียงรับน้ำส่งตรงจากสถานีผลิตน้ำนายางเพื่อจ่ายให้แก่ผู้ใช้น้ำในพื้นที่
๔. สถานีจ่ายน้ำบ้านแหลม รับน้ำจากสถานีผลิตน้ำบ้านลาดและสูบน้ำให้กับเทศบาลตำบลบ้านแหลมและเทศบาลตำบลบางตะบูน
๕. สถานีจ่ายน้ำบางขุนไทร รับน้ำจากสถานีผลิตน้ำบ้านลาดเพื่อสำรองไว้ใช้ในยามฉุกเฉิน ปัจจุบันไม่มีการสูบน้ำ โดยในพื้นที่ตำบลบางขุนไทรรับน้ำส่งตรงจากสถานีผลิตน้ำบ้านลาด เพื่อจ่ายให้แก่ผู้ใช้น้ำในพื้นที่
๖. สถานีจ่ายน้ำหาดเจ้าสำราญ รับน้ำจากสถานีผลิตน้ำบ้านลาดเพื่อสำรองไว้ใช้ในยามฉุกเฉิน ซึ่งปัจจุบันไม่ได้มีการสูบน้ำ โดยในเขตเทศบาลหาดเจ้าสำราญรับน้ำส่งตรงจากสถานีผลิตน้ำบ้านลาดเพื่อจ่ายให้แก่ผู้ใช้น้ำในพื้นที่

มีกำลังการผลิตน้ำเฉลี่ยรวม ๒,๑๙๐,๙๖๖ ลูกบาศก์เมตร/เดือน อัตราการจ่ายน้ำเฉลี่ยรวม ๑,๙๕๒,๕๖๙ ลูกบาศก์เมตร/เดือน ปริมาณน้ำจำหน่าย ๑,๐๙๔,๖๓๔ ลูกบาศก์เมตร/เดือน กำลังผลิตที่ใช้งาน ๗๖,๘๐๐ ลูกบาศก์เมตร/วัน มีผู้ใช้น้ำรวม ๕๓,๑๗๐ ราย

### ๓.๓) ชลประทาน

จังหวัดเพชรบุรีมีโครงการชลประทานที่สำคัญ ที่ดำเนินการจัดหาน้ำให้กับเกษตรกรเพื่อใช้ประโยชน์ในการประกอบอาชีพและอุปโภคบริโภค ดังนี้

- โครงการชลประทานเพชรบุรี จำนวน ๑๒๔,๑๕๗ ไร่ รับน้ำจากอ่างเก็บน้ำขนาดกลาง ๑๑ แห่ง อ่างเก็บน้ำขนาดเล็กพระราชดำริ ๒๓ แห่ง และอ่างเก็บน้ำขนาดเล็กถ้ายโอน ๖๕ แห่ง
- โครงการส่งน้ำและบำรุงรักษาเพชรบุรี จำนวน ๔๖๘,๒๘๖ ไร่ รับน้ำจากอ่างเก็บน้ำแก่งกระจาน และรับน้ำจากอ่างเก็บน้ำขนาดกลาง ๒ แห่ง จำนวน ๔๕,๐๐๐ ไร่
- โครงการส่งน้ำและบำรุงรักษาราชบุรีฝั่งขวา จำนวน ๘๖,๐๐๐ ไร่ รับน้ำจากเขื่อนแม่กลอง จังหวัดกาญจนบุรี

อ่างเก็บน้ำที่สำคัญในจังหวัดเพชรบุรี (ใช้ปริมาณน้ำ ณ กันยายน ๒๕๖๑)

ตารางที่ ๓ อ่างเก็บน้ำที่สำคัญในจังหวัด

จังหวัดเพชรบุรี	จำนวน (แห่ง)	การกักเก็บน้ำ (ล้าน ลบ.ม.)
อ่างเก็บน้ำขนาดใหญ่	๑	๗๑๐
อ่างเก็บน้ำขนาดกลาง	๑๓	๙๙.๗๐
แหล่งน้ำขนาดเล็ก	๑,๑๐๙	๓๖

แหล่งที่มา : โครงการชลประทานเพชรบุรี

นอกจากนี้ จังหวัดเพชรบุรีมีพื้นที่ชลประทาน ๖๗๘,๙๔๓ ไร่ ซึ่งเท่ากับร้อยละ ๑๗.๔๖ ของพื้นที่จังหวัด โดยมีโครงการชลประทานที่สำคัญๆ ดังนี้ โครงการชลประทานเพชรบุรี จำนวน ๑๒๔,๑๕๗ ไร่ โครงการส่งน้ำและบำรุงรักษาเพชรบุรี จำนวน ๔๖๘,๒๘๖ ไร่ และโครงการส่งน้ำและบำรุงรักษาราชบุรีฝั่งขวา จำนวน ๘๖,๕๐๐ ไร่ และยังมีอ่างเก็บน้ำขนาดใหญ่จำนวน ๑ แห่ง อ่างเก็บน้ำขนาดกลาง ๑๓ แห่ง

### ๓.๔) โทรศัพท

(ที่มา : ส่วนบริการลูกค้าจังหวัดเพชรบุรี บริษัท ทีโอที จำกัด (มหาชน) ข้อมูล ณ ธันวาคม ๒๕๕๙)  
สถานการณ์ให้บริการโทรศัพท

๑. ศูนย์บริการลูกค้า ๔ แห่ง ได้แก่ สาขาเพชรบุรี สาขาท่าวายง สาขาชะอำ และสาขาเขาย้อย
๒. ชุมสายโทรศัพท จำนวน ๑๕๙ แห่ง ทีโอที ๑๒๙ แห่ง ทีทีแอนด์ที ๓๐ แห่ง
๓. เลขหมายให้บริการ (ผู้ใช้และสาธารณะ) จำนวน ๖๒,๑๙๖ เลขหมาย ทีโอที ๓๘,๒๓๘ เลขหมาย บริษัทสัมปทาน ๒๓,๙๕๘ เลขหมาย
๔. เลขหมายโทรศัพทที่มีผู้ใช้บริการ จำนวน ๒๔,๓๗๔ เลขหมาย ทีโอที ๑๖,๙๘๗ เลขหมาย บริษัทสัมปทาน ๗,๓๘๗ เลขหมาย

### ๓.๕) การคมนาคม

จังหวัดเพชรบุรีเป็นจังหวัดที่มีเส้นทางคมนาคมเชื่อมต่อกับภาคใต้และภูมิภาคอื่นๆ ของประเทศ การเดินทางเข้าสู่จังหวัดทำได้หลายทาง ดังนี้

- ทางรถยนต์
  - เส้นทางกรุงเทพฯ (ปิ่นเกล้า-นครชัยศรี) - นครปฐม - ราชบุรี - เพชรบุรี ระยะทางประมาณ ๑๖๖ กิโลเมตร
  - เส้นทางกรุงเทพฯ (ถนนพระราม ๒) - สมุทรสาคร - สมุทรสงคราม - เพชรบุรี ระยะทางประมาณ ๑๒๓ กิโลเมตร
  - เส้นทางกรุงเทพฯ สมุทรสาคร สมุทรสงคราม เส้นทางคลองโคน - บางตะบูน ระยะทางประมาณ ๑๒๕ กิโลเมตร
  - เส้นทางคมนาคมในจังหวัด
    - หมายเลข ๓๑๗๑ เพชรบุรี-เขابันไดอิฐ ระยะทาง ๘ กิโลเมตร
    - หมายเลข ๓๑๗๒ ทางแยก อ.เขาย้อย-สถานีรถไฟเขาย้อย ระยะทาง ๔ กิโลเมตร
    - หมายเลข ๓๑๗๓ เพชรบุรี-เขาหลวง ระยะทาง ๓ กิโลเมตร
    - หมายเลข ๓๑๗๔ เพชรบุรี-บ้านท่า ระยะทาง ๔๑ กิโลเมตร
    - หมายเลข ๓๑๗๕ ท่าวายง-เขื่อนเพชร ๑๐ กิโลเมตร
    - หมายเลข ๓๑๗๖ เพชรบุรี-บ้านแหลม (ฝั่งตะวันตก) ๑๕ กิโลเมตร
    - หมายเลข ๓๑๗๗ เพชรบุรี-หาดเจ้าสำราญ ระยะทาง ๑๗ กิโลเมตร
    - หมายเลข ๓๑๗๘ เพชรบุรี-บ้านแหลม (ฝั่งตะวันออก) ระยะทาง ๑๕ กิโลเมตร
    - หมายเลข ๓๑๗๙ เพชรบุรี-บ้านลาด ระยะทาง ๖ กิโลเมตร
    - หมายเลข ๓๑๘๗ เพชรบุรี-ปึกเตียน ๒๗ กิโลเมตร
    - หมายเลข ๓๔๙๙ เขื่อนเพชร-แก่งกระจาน ระยะทาง ๒๗ กิโลเมตร
    - หมายเลข ๓๓๔๙ แยกหนองควง-หนองหญ้าปล้อง ระยะทาง ๒๔ กิโลเมตร

- ทางรถไฟ

มีขบวนรถขึ้น - ล่องผ่านจังหวัดเพชรบุรี วันละประมาณ ๒๔ ขบวน ระยะทาง ๑๖๗ กิโลเมตร จากกรุงเทพฯ สามารถขึ้นรถไฟได้ที่สถานีรถไฟกรุงเทพฯ (หัวลำโพง) และสถานีธนบุรี (บางกอกน้อย) สถานีรถไฟที่สำคัญในเขตจังหวัดเพชรบุรี คือ สถานีเพชรบุรี สถานีเขาย้อย และสถานีชะอำ

๓.๖) การสื่อสาร (ที่มา : ที่ทำการไปรษณีย์เพชรบุรี ณ เดือนมิถุนายน ๒๕๖๐)

จังหวัดเพชรบุรี มีที่ทำการไปรษณีย์ จำนวน ๑๐ แห่ง ที่ทำการไปรษณีย์อนุญาตเอกชน จำนวน ๒๔ แห่ง ไปรษณีย์รถยนต์ จำนวน ๑ แห่ง และร้านไปรษณีย์ไทย (ปณร.เพชรบุรี ๒๐๑ ต้นมะม่วง) จำนวน ๑ แห่ง เพื่อให้บริการด้านสื่อสารไปรษณีย์ บริการการเงิน บริการธุรกิจขนส่งและธุรกิจค้าปลีก

๓.๗) แหล่งน้ำ

มีแหล่งน้ำตามธรรมชาติที่มีความสำคัญต่อความเป็นอยู่ของประชาชน ประกอบด้วย

- แม่น้ำเพชรบุรี ต้นน้ำจากเทือกเขาสูงชันทางด้านตะวันตกของจังหวัด ไหลผ่านอำเภอแก่งกระจาน อำเภอยาง่าง อำเภอบ้านลาด อำเภอเมืองฯ แล้วลงสู่อ่าวไทย ที่อำเภอบ้านแหลม มีความยาว ๒๑๗ กิโลเมตร เป็นแม่น้ำที่มีความสำคัญของจังหวัดเพชรบุรี ตั้งแต่ในอดีตจนถึงปัจจุบัน

- แม่น้ำบางกลอย ต้นน้ำจากเทือกเขาอันเมียวในเขตอำเภอนองหญ้าปล้อง ไหลมาบรรจบแม่น้ำเพชรบุรี บริเวณอำเภอแก่งกระจาน มีความยาว ๔๕ กิโลเมตร

- ห้วยแม่ประโดน ต้นน้ำเกิดจากเทือกเขาบริเวณเขตติดต่อระหว่างอำเภอนองหญ้าปล้องกับอำเภopakทอ จังหวัดราชบุรี และมีสาขาสำคัญ ได้แก่ ห้วยมะเร็ว ห้วยเสือกัดข้าง ห้วยสมุลแว้งและไหลมาบรรจบแม่น้ำเพชรบุรี ในบริเวณเขตอำเภอแก่งกระจาน มีความยาว ๕๖ กิโลเมตร

- ห้วยแม่ประจันต์ ต้นน้ำจากเทือกเขาในจังหวัดราชบุรี ไหลผ่านอำเภอนองหญ้าปล้อง และไหลมาบรรจบแม่น้ำเพชรบุรีบริเวณเขื่อนเพชรบุรีในเขตอำเภอยาง่าง มีความยาว ๖๐ กิโลเมตร

- แม่น้ำบางตะบูน เป็นสาขาของแม่น้ำเพชรบุรี ซึ่งไหลย้อนขึ้นไปทางเหนือผ่านอำเภอเขาย้อย อำเภอบ้านแหลม ออกสู่อ่าวไทยที่ปากอ่าวบางตะบูน อำเภอบ้านแหลม มีความยาวประมาณ ๑๓ กิโลเมตร

๓.๘) ข้อมูลด้านศาสนาและวัฒนธรรม (ที่มา: สำนักวัฒนธรรมจังหวัดเพชรบุรี)

- ประชากรส่วนใหญ่นับถือศาสนาพุทธ ร้อยละ ๙๖.๖๗ ศาสนาอิสลาม ร้อยละ ๓.๒๖ และศาสนาคริสต์ ร้อยละ ๐.๐๗ นอกนั้นเป็นศาสนาอื่นๆ

- มีวัด ๒๖๙ วัด มัสยิด ๑๔ แห่ง โบสถ์คริสต์ ๘ แห่ง

- มีสภาวัฒนธรรม ๘๘ แห่ง (สภาวัฒนธรรมจังหวัด ๑ แห่ง สภาวัฒนธรรมอำเภอ ๘ แห่ง สภาวัฒนธรรมตำบล ๗๙ แห่ง)

- มีศูนย์วัฒนธรรม ๓ แห่ง (ศูนย์วัฒนธรรมจังหวัดเพชรบุรี ศูนย์วัฒนธรรมท้องถิ่นวัดภาคกลาง และศูนย์วัฒนธรรมโรงเรียนคงคาราม)

- มีแหล่งโบราณคดี (โบราณสถาน-โบราณวัตถุ) ๒๙ แห่ง

### ๓.๙) ข้อมูลด้านการสาธารณสุขจังหวัดเพชรบุรี

(ที่มา : สำนักงานสาธารณสุขจังหวัดเพชรบุรี ข้อมูล ณ เดือนมิถุนายน ๒๕๕๙)

จังหวัดเพชรบุรี มีสถานบริการสาธารณสุขของภาครัฐและเอกชน ดังนี้

- โรงพยาบาลทั่วไป ๑ แห่ง (ตามกรอบ ๓๖๕ เตียง , เตียงจริง ๔๗๘ เตียง)
- โรงพยาบาลชุมชน ๗ แห่ง ( ๖๐ เตียง ๒ แห่ง , ๓๐ เตียง ๕ แห่ง)
- โรงพยาบาลของรัฐสังกัดอื่น (กระทรวงกลาโหม) ๑ แห่ง ๓๐ เตียง
- โรงพยาบาลส่งเสริมสุขภาพระดับตำบล ๑๑๗ แห่ง
- สถานีอนามัย สังกัด อบต. ๑ แห่ง
- ศูนย์บริการสาธารณสุขของเทศบาล ๓ แห่ง (เทศบาลเมืองเพชรบุรี,เทศบาลเมืองชะอำ,เทศบาล

ตำบลบางตะบูน)

- สถานีกาชาด ๑ แห่ง
- โรงพยาบาลเอกชน ๒ แห่ง รวม ๒๐๐ เตียง
- สถานพยาบาล ๑ แห่ง ขนาด ๑๐ เตียง
- คลินิกเวชกรรม ๗๐ แห่ง คลินิกทันตกรรม ๒๐ แห่ง คลินิกการพยาบาลและการผดุงครรภ์ ๕๑ แห่ง คลินิกการแพทย์แผนไทย ๗ แห่ง คลินิกเทคนิคการแพทย์ ๓ แห่ง สหคลินิก ๑ แห่ง คลินิกกายภาพบำบัด ๑ แห่ง คลินิกการผดุงครรภ์ชั้นสอง ๑๐ แห่ง และคลินิกเวชกรรมเฉพาะทาง ๑ แห่ง

### ๓.๑๐) ข้อมูลด้านความปลอดภัยในชีวิตและทรัพย์สิน

(ที่มา : ตำรวจภูธรจังหวัดเพชรบุรี ข้อมูล ณ เดือนธันวาคม ๒๕๖๐)

- มีสถานีตำรวจภูธร ๑๓ แห่ง
- หน่วยตำรวจเกี่ยวกับความปลอดภัยในชีวิตและทรัพย์สิน ๔ หน่วย ได้แก่
  ๑. กองบังคับการสนับสนุนทางอากาศ กองบัญชาการตำรวจตระเวนชายแดน ค่ายนเรศวร อ.ชะอำ
  ๒. กองกำกับการ ๑ กองบังคับการฝึกพิเศษ กองบัญชาการตำรวจตระเวนชายแดน ค่ายพระรามหก อ.ชะอำ
  ๓. กองกำกับการ ๗ กองบังคับการฝึกพิเศษ กองบัญชาการตำรวจตระเวนชายแดน ค่ายศรียานนท์ อ.ชะอำ
  ๔. กองร้อยตำรวจตระเวนชายแดน ๑๔๔ กองกำกับการตำรวจตระเวนชายแดนที่ ๑๔ อ.หนองหญ้าปล้อง

### ๓.๑๑) ข้อมูลแหล่งท่องเที่ยว

จังหวัดเพชรบุรีมีสภาพทางธรรมชาติและภูมิประเทศอันสวยงามหลากหลายทั้งภูเขา ป่าทึบ ที่ราบลุ่มแม่น้ำ ตลอดจนชายฝั่งทะเลด้านอ่าวไทย จึงส่งผลให้จังหวัดเพชรบุรีมีสถานที่ท่องเที่ยวมากมายและสมบูรณ์กว่าจังหวัดอื่นไม่ว่าจะเป็นชายหาด ทะเลอันสวยงาม น้ำตก ถ้ำ ป่า เขา ที่ยังคงธรรมชาติอันงดงาม ตลอดจนทะเลสาบน้ำจืด ขนาดใหญ่ที่อยู่ท่ามกลางธรรมชาติของแมกไม้

สถานที่ท่องเที่ยวในจังหวัดเพชรบุรี สามารถจำแนกได้เป็น ๓ ลักษณะ คือ

- สถานที่ท่องเที่ยวทางธรรมชาติ
- สถานที่ท่องเที่ยวทางศิลปวัฒนธรรม
- สถานที่ท่องเที่ยวทางด้านโบราณคดีและประวัติศาสตร์

ความโดดเด่นด้านการท่องเที่ยวของจังหวัดเพชรบุรี

- ◆ เป็นเมือง ๓ วัง ประกอบด้วย พระนครคีรี พระรามราชนิเวศน์ และพระราชนิเวศมฤคทายวัน
- ◆ เป็นเมือง ๓ ทะเล ประกอบด้วย ทะเลเมืงทราย ทะเลโคลน และทะเลหมอก
- ◆ เป็นเมือง ๓ รส ประกอบด้วย รสหวาน ของตาลโตนด รสเค็ม ของเกลือสมุทร และรสเปรี้ยว ของมะนาว

## ● แหล่งท่องเที่ยวทางธรรมชาติ

**ชายหาดชะอำ** เป็นสถานที่ท่องเที่ยวทางธรรมชาติอยู่ห่างจากตัวเมืองเพชรบุรี ๔๑ กิโลเมตร แต่เดิมเป็นเพียงตำบลหนึ่งแต่ภายหลังจากที่หัวหินมีชื่อเสียง ที่ดินบริเวณชายทะเลถูกจับจองหมด เจ้านายและขุนนางสมัยนั้นจึงหาที่พักผ่อนแห่งใหม่ สมเด็จพระนารายณ์ทรงได้เสด็จมาทรงพบว่าชายหาดชะอำเป็นชายหาดที่สวยงามไม่แพ้หัวหิน จึงทำให้ชะอำเป็นที่รู้จักตั้งแต่นั้นมา

**หาดเจ้าสำราญ** อยู่ห่างจากตัวเมืองเพชรบุรีประมาณ ๑๕ กิโลเมตร ในอดีตเป็นหาดที่มีความสะอาด สวยงามและเป็นสถานที่ที่กษัตริย์ในสมัยอยุธยาหลายพระองค์ รวมทั้งสมเด็จพระนเรศวรมหาราช และสมเด็จพระเอกาทศรถเคยเสด็จมาประทับแรม และในสมัยกรุงรัตนโกสินทร์ รัชกาลที่ ๖ ก็ทรงโปรดปรานที่แห่งนี้อย่างยิ่งกับทรงสร้างพระตำหนักเจ้าสำราญขึ้นด้วยเหตุนี้จึงได้ชื่อว่า “หาดเจ้าสำราญ”

**หาดปึกเตียน** เป็นสถานที่อาจเรียกได้ว่าเป็นเพชรอีกแห่งหนึ่งของจังหวัดเพชรบุรี ที่มีความสวยงามของชายหาดและไม่มีผู้คนพลุกพล่าน หาดปึกเตียนตั้งอยู่ในอำเภอท่ายาง ห่างจากหาดเจ้าสำราญ ไปทางทิศใต้ประมาณ ๗ กิโลเมตร เป็นหาดที่ขาวสะอาดและกว้างขวางมาก

**เขาทะโมน** เป็นสถานที่ที่นักท่องเที่ยวที่ชอบปีนเขาชมถ้ำไม่ควรพลาดไปชมมีลักษณะเป็นลูกเขา ขนาดเล็ก อยู่ในเขตตำบลท่าเสา อำเภอบ้านลาด มีถ้ำที่น่าชมคือ “ถ้ำพระยาแกรก” และถ้ำอื่นๆ อีกหลายถ้ำ ที่ยอดเขานี้มีพระพุทธรูปจำลองประดิษฐานอยู่

**เขาย้อย** อยู่ก่อนถึงตัวเมืองเพชรบุรีประมาณ ๑๕ กิโลเมตรที่มีถ้ำหลายถ้ำ สิ่งสำคัญที่อยู่ภายในถ้ำคือพระพุทธรูปไสยาสน์และพระพุทธรูปจำลอง ติดกับเขาย้อยคือบ้านดอนทรายซึ่งมีดอกไม้สวยงามนำชมมาก

**ถ้ำเขาลวง** อยู่ห่างจากเขาวังประมาณ ๕ กิโลเมตร เป็นเขาสูงขนาดเล็กยอดสูงเพียง ๙๒ เมตร แต่มีถ้ำขนาดใหญ่สวยงามและสำคัญที่สุดของจังหวัดเพชรบุรีภายในถ้ำเป็นเหมือนห้องโถงใหญ่ มีแสงสว่างจากปากช่องบนเพดานถ้ำ รอบห้องโถงของถ้ำนั้นที่พระพุทธรูปใหญ่น้อยประดิษฐานอยู่มากมาย นอกจากนี้ยังมีหินงอกหินย้อยธรรมชาติสวยงามตระการตาเป็นอย่างยิ่ง

**เขื่อนแก่งกระจาน** อยู่ในเขตอำเภอแก่งกระจาน ห่างจากตัวเมืองเพชรบุรีประมาณ ๕๓ กิโลเมตร เป็นเขื่อนดินแห่งแรกของประเทศไทย สร้างขึ้นกั้นแม่น้ำเพชรบุรีทำให้เป็นทะเลสาบกว้างใหญ่ และอาจกล่าวได้ว่าเป็นทะเลสาบน้ำจืดที่ใหญ่ที่สุดของประเทศไทย การเดินทาง เส้นทางแรกไปทางอำเภอท่ายางต่อไปประมาณ ๓๐ กิโลเมตร ส่วนอีกเส้นทางหนึ่งไปตามทางหลวงหมายเลข ๕ ประมาณหลักกิโลเมตรที่ ๑๘๖ มีทางแยกขวา เข้าไปอีกประมาณ ๓๐ กิโลเมตร

**อุทยานแห่งชาติแก่งกระจาน** เป็นอุทยานแห่งชาติที่มีพื้นที่กว้างใหญ่ที่สุดในประเทศไทย ภายในอุทยานฯ นี้ มีจุดที่น่าสนใจหลายแห่ง ทั้งที่เป็นทะเลสาบกว้างใหญ่ประมาณ ๔๕ ตารางกิโลเมตร และความสงบในท่ามกลางความงดงามของหินผาบริเวณป่าสนเขาธรรมชาติเป็นจุดชมวิวที่สร้างความประทับใจสำหรับคนที่รักธรรมชาติ

**เขาพะเนินทุ่ง** เป็นยอดเขาสูงจากระดับน้ำทะเล ๑,๐๒๗ เมตร ที่ยอดเขาเป็นทุ่งหญ้า ในตอนเช้าตรู่จะมีทะเลหมอกปกคลุมทั่วไป ห่างจากเขาพะเนินทุ่งออกไปประมาณ ๑๕ กิโลเมตร มีน้ำตกทอทิพย์เป็นน้ำตกที่มีความสูงถึง ๙ ชั้น

**ชายทะเลอำเภอบ้านแหลม บางตะบูน บางแก้ว บางขุนไทร** เป็นชายทะเลอำเภอบ้านแหลม สภาพชายฝั่งเป็นหาดโคลน เป็นแหล่งเพาะเลี้ยงหอยแครงที่ใหญ่ที่สุดในประเทศไทยที่ตำบลบางตะบูน มีการเก็บหอยแมลงภู่และหอยชนิดอื่นๆ ที่ตำบลบางขุนไทร ส่วนที่ชายทะเลตำบลบางแก้วมีเศษเปลือกหอยหรือ “กระช้ำ” จำนวนมาก นำไปปนขายเป็นอาหารสัตว์ได้ ชายทะเลอำเภอบ้านแหลมเหมาะสำหรับการพักผ่อนหาประสบการณ์ในสิ่งแปลกใหม่

**แหลมหลวง** มีลักษณะเป็นปลายแหลมของหาดทราย ยื่นยาวออกไปในทะเลประมาณ ๒ กิโลเมตร เป็นชายทะเลภาคใต้แห่งเดียวที่สามารถชมได้ทั้งพระอาทิตย์ขึ้นและพระอาทิตย์ตก เป็นแหลมทรายที่ยาวที่สุดของประเทศ **ได้ชื่อว่าเป็นทรายเม็ดแรกของอ่าวไทย** ตั้งอยู่ในตำบลแหลมผักเบี้ย อำเภอบ้านแหลม ห่างจากตัวเมืองเพชรบุรีไป ๑๕ กิโลเมตร บนเส้นทางเดียวกับหาดเจ้าสำราญ โดยแยกซ้ายก่อนถึงหาดเจ้าสำราญเล็กน้อย

**คอชะออม** เป็นแหล่งท่องเที่ยวชุมชน เป็นที่พักผ่อนของชุมชนริมแม่น้ำเพชรบุรีบริเวณสะพานข้ามแม่น้ำหน้าเขื่อนเพชร เหมาะสำหรับพาคครอบครัว และเพื่อนฝูง ไปนั่งพักผ่อนเด็กๆ สามารถเล่นห่วงยางในแม่น้ำได้อย่างปลอดภัย เพราะน้ำตื้น

**น้ำตกแม่กระดังงา** เป็นน้ำตกที่มีความสมบูรณ์ของระบบนิเวศน์ มีน้ำตลอดทั้งปี การเดินทางเข้าเที่ยวชมสะดวก ห่างจากเส้นทางหลัก (เพชรเกษม) ประมาณ ๓๐ กิโลเมตร ซึ่งใช้เส้นทางเดียวกันกับน้ำพุร้อนหนองหญ้าปล้อง ระยะทางเลนน้ำพุร้อนไป ๗ กิโลเมตร ถ้าเดินทางหน้าฝน ต้องใช้รถยนต์ขับเคลื่อน ๔ ล้อ เนื่องจากเส้นทางมีน้ำไหลผ่านถนนเป็นระยะๆ

## ● แหล่งศึกษางานด้านศิลปะและวัฒนธรรม

### ด้านสถาปัตยกรรม

**ปราสาทวัดกำแพงแลง** อยู่ในเขตอำเภอมือง เป็นโบราณสถานที่สร้างด้วยศิลาแลงฉาบปูนประดับด้วยลายปูนปั้นลักษณะทางด้านศิลปกรรมไม่ว่าที่ปราสาทหรือปราสาท ล้วนแต่แสดงถึงรูปทรงและวัตถุประสงค์ของสถาปัตยกรรมแบบบายน ในสมัยพระเจ้าชัยวรมันที่ ๗ ปัจจุบันเป็นที่ประดิษฐานของพระพุทธรูปที่ชื่อว่า “หลวงพ่อเพชร”

**โบสถ์วัดกุฎีบางเค็ม** วัดกุฎีตั้งอยู่เกือบถึงอำเภอยาย้อย ตัวโบสถ์เป็นไม้มีขนาดใหญ่ที่สุดในบรรดาโบสถ์ไม้ที่มีอยู่ในจังหวัดเพชรบุรี เฉพาะส่วนที่กั้นฝาไม้ขนาดยาว ๗ ห้อง กว้าง ๓ ห้อง และมีมุขลดยื่นออกไปด้านหน้าและด้านหลังด้านละ ๑ ห้องและทำเป็นพาไลอีก ๑ ห้องโดยรอบอาคารหน้าบ้านจำหลักไม้และฝาแกะสลักไม้ซึ่งมีทั้งหมด ๒๐ แผง ถือว่าเป็นโบสถ์ที่มีฝาแกะสลักไม้ทั้งหลังเพียงแห่งเดียวเท่านั้น

**ศาลาการเปรียญวัดใหญ่สุวรรณาราม** ลักษณะเป็นอาคารไม้ที่สร้างในสมัยอยุธยาขนาดใหญ่ประมาณ ๑๐ ห้อง มีเสาแปดเหลี่ยมเรียงกัน ๔ แถวๆละ ๑๑ ต้น รวม ๔๔ ต้น ในศาลามีธรรมาสันยอต ๒ หลังหลังหนึ่งเป็นฝีมือช่างปัจจุบันส่วนอีกหลังหนึ่งมีสภาพชำรุดใช้การไม่ได้แล้วสร้างโดยช่างที่เป็นยอดฝีมือครั้งอยุธยาซึ่งรัชกาลที่ ๕ ทรงชมว่างามเหลือพรรณนา เล่ากันว่าศาลานี้เดิมเป็นพระตำหนักของพระเจ้าเสือ แต่ได้พระราชทานให้สมเด็จพระสังฆราชแดงโมนามาปลูกสร้างเป็นศาลาการเปรียญของวัด และสิ่งหนึ่งไม่สามารถหาชมได้ง่ายนักในปัจจุบัน ก็คือ “หอไตรกลางน้ำ” เป็นหอไตรสามเสา ปลูกลงในสระน้ำ มีลักษณะเป็นเรือนไทยฝากระดาน ๒ ห้อง หลังคามุงกระเบื้องดินเผา ไม่มีกั้นสาด ใช้เป็นที่เก็บพระไตรปิฎก

**พระอุโบสถวัดมหาสมณาราม** วัดมหาสมณารามหรือที่เรียกกันโดยทั่วไปว่า “วัดเขาวัง” มีพระอุโบสถเป็นอาคารทรงไทยขนาดกลาง หลังคาซ้อนสองชั้นมุงด้วยกระเบื้องเคลือบ มีช่อฟ้าใบระกาและหางหงส์เป็นทึงดงามยิ่ง หน้าบันมีภาพลายปูนปั้นเป็นสัญลักษณ์ของรัชกาลที่ ๔ เป็นรูปพระมหากษัตริย์มงกุฎ ตรงด้านหน้าและด้านหลังของพระอุโบสถ ทำเป็นศาลาขวางอยู่ชิดตัวกับตัวโบสถ์ ผงังก่อด้วยอิฐฉาบปูนทำเป็นช่องโค้งแหลมลักษณะอย่างขุ้มประตูและที่แปลกตาก็คือ โบริสมาหินอ่อนสลักลวดลายเป็นรูปสี่เหลี่ยม ซึ่งเป็นแบบที่นิยมในสมัยรัชกาลที่ ๔

**สถาปัตยกรรมพระนครคีรี** เป็นสถาปัตยกรรมตะวันตกแบบนีโอคลาสสิกผสมกับสถาปัตยกรรม

แบบจีน

**อุทยานสวรรค์แก่งกระจาน** เป็นอุทยานทางศาสนา ประกอบด้วย ประติมากรรมปูนปั้น พระพุทธรูปปางต่างๆ โดยเฉพาะองค์เจ้าแม่กวนอิมปางพันมือ ซึ่งแกะสลักจากไม้ ซึ่งเป็นไม้มีกลิ่นหอมจากเมืองจีนและเป็นปรางค์แกะจากไม้หอมใหญ่ที่สุดในโลก อีกทั้งมีประวัติการจุดธูปขององค์พระโพธิสัตว์อีกหลายพระองค์ ซึ่งมีแสดงไว้ในอุทยาน

### ด้านประติมากรรม

**ปูนปั้นวัดไผ่ล้อม** ปูนปั้นหน้าบันโบสถ์วัดไผ่ล้อม มีลวดลายให้ชมด้านเดียวกันสองหน้าบัน ปั้นเป็นภาพปราสาท ๗ ชั้น ศาลา เขิงผา ภูเขา ต้นไม้ และภาพพระพุทธรูปปางต่างๆ ฝีมือการปั้นยอดเยี่ยมมาก ภาพปูนปั้นผนังด้านนี้เมื่อต้องแสงจะทำให้เกิดเงาสลับซับซ้อนดูลึกลดหล่นเป็นชั้นช่อง แสดงถึงความเป็นเลิศในแนวคิดและฝีมือช่างอย่างหาที่เปรียบมิได้

**ปูนปั้นวัดใหญ่สุวรรณาราม** เป็นรูปแบบสมัยอยุธยาตอนปลาย สันเกตจากลวดลายกนกก่อนพลั่วแตกก้านแตกช่อ ออกลายประสานกลมกลืนกัน ภาพประกอบมักนิยมเป็นรูปครุฑ รูปนารายณ์ทรงครุฑและรูปนารายณ์เหยียบบ่าอสูรเป็นส่วนมาก

**ปูนปั้นวัดเขว้านไดอิฐ** หน้าบันโบสถ์ด้านทิศตะวันออกมีศิลปะปูนปั้นเต็มหน้าบัน ปั้นเป็นรูปครุฑ ประกอบด้วยลายพุ่มปลายสะบัดตั้งเปลวไฟ ถัดจากลายพุ่มเป็นลายกนกก้านช่อหางโตพื้นประดับกระจก

**ปูนปั้นฐานเสมาวัดสระบัว** ฐานเสมาชั้นล่างเป็นภาพยักษ์แบกไม้มีมุดันฐานเสมาชั้นบนส่วนด้านข้างและด้านหลังปั้นเป็นคนพวกสิบสองภาษา สำหรับด้านหน้าโบสถ์ปั้นเป็นรูปพวกมนุษย์

**ปูนปั้นวัดมหาธาตุวรวิหาร** ปูนปั้นที่วิหารหลวงวัดนี้งามเด่นสง่าเป็นที่ตื่นตาตื่นใจยิ่งนัก เป็นฝีมือชั้นครูในสมัยรัตนโกสินทร์ของชาวเพชรบุรี

**ปูนปั้นวัดพลับพลายชัย** มีลายปูนปั้นที่ซุ้มประตูทางซ้ายมือเป็นภาพพญามานเข้าห้องนางวารินทร์ ส่วนซุ้มทางขวามือเป็นภาพวิรุณจำบังลม

**ปูนปั้นวัดปากคลอง** เป็นงานปูนปั้นที่แสดงให้เห็นถึงฝีมือและชั้นเชิงของช่างโดยเฉพาะภาพเทพพนมและลายดอกไม้และที่น่ายกก็คือ การลงสีในงานปูนปั้นซึ่งทำไ้ดังงดงามน่าชมยิ่งนัก

**ใบเสมาวัดมหาธาตุวรวิหาร** เป็นใบเสมาคู่ทำด้วยหินทรายแดง บนแท่นสูง ๑๒๐ ซม.จำหลักลวดลายเต็มทั้งแผ่น มีซุ้มเสมาแบบกูปช้าง ลายที่ฐานเสมาแกะสลักเป็นรูปดอกไม้เรียงกัน

### ด้านจิตรกรรม

**จิตรกรรมฝาผนังวัดใหญ่สุวรรณาราม** มีลักษณะเป็นภาพเขียนเต็มผนัง ซึ่งบางส่วนลบเลือนเกือบหมดแต่ยังพอเห็นร่องรอยของความงดงามได้ศาสตราจารย์ศิลป์ พีระศรี กล่าวว่า “ช่างที่อยู่ในสมัยที่ภาพเขียนเจริญถึงขีดสุดเท่านั้น จึงจะสามารถวาดภาพจิตรกรรมที่งดงามเช่นนี้ได้”

#### **จิตรกรรมฝาผนังวัดเกาะแก้วสุทธาราม**

**จิตรกรรมฝาผนังวัดท้ายตลาด** ในพระอุโบสถมีภาพจิตรกรรมเต็มผนังด้านหน้าพระประธานผนังเหนือบานประตูจรดเพดาน เขียนเป็นภาพวัดพระศรีรัตนศาสดาราม

**จิตรกรรมสมุดข่อยวัดพระรูป** “สมุดข่อยหรือสมุดไทย” เป็นหนังสือที่ใช้กระดาษแผ่นเดียวยาว ติดต่อกันไปตลอดเล่มด้วยการพันกลับไปกลับมาเป็นเล่ม ซึ่งจะมีความหนา กว้าง หรือบางเท่าใดก็ได้แล้วแต่ความต้องการ สามารถเขียนภาพประกอบทั้งที่เป็นลายเส้น และเป็นภาพระบายสีประเภทจิตรกรรมลงไปด้วย

## ● แหล่งศึกษาทางโบราณคดีและประวัติศาสตร์

### พระราชวัง

**พระราชวังบนพระนครคีรี “เขาวัง”** เป็นพระราชวังที่พระบาทสมเด็จพระจอมเกล้าเจ้าอยู่หัว ทรงโปรดเกล้าฯ ให้สร้างขึ้น ตั้งอยู่บนเขาที่มียอดสูงประมาณ ๙๒ เมตร ริมถนนเพชรเกษมในเขตเทศบาลเมืองเพชรบุรี พระนครคีรีมีพระที่นั่งและกลุ่มอาคารตั้งอยู่บนยอดเขาใหญ่ ๓ ยอด กรมศิลปากรได้บูรณะปรับปรุงอาคารของพระราชวังด้านทิศตะวันตก และจัดตั้งเป็น “พิพิธภัณฑสถานแห่งชาติพระนครคีรี” และได้ประกาศให้พื้นที่ทั้งหมดเป็น “อุทยานประวัติศาสตร์พระนครคีรี”

**พระรามราชนิเวศน์ “วังบ้านปืน”** เป็นพระราชวังที่พระบาทสมเด็จพระจุลจอมเกล้าเจ้าอยู่หัว โปรดให้สร้างขึ้นตามแบบสถาปัตยกรรมยุโรป โดยย่อบางมาจากพระราชวังฤดูร้อนของพระเจ้าวิลเฮล์มไกเซอร์ แห่งเยอรมนี การก่อสร้างแล้วเสร็จในสมัยสมเด็จพระมงกุฎเกล้าเจ้าอยู่หัว และได้พระราชทานนามว่า “พระที่นั่งศรเพ็ชรปราสาท” ต่อมาทรงเปลี่ยนเป็นพระรามราชนิเวศน์

**พระราชนิเวศน์มฤคทายวัน** เป็นพระตำหนักที่ประทับริมทะเล ซึ่งพระบาทสมเด็จพระมงกุฎเกล้าเจ้าอยู่หัวทรงโปรดให้ริ้วพระตำหนักหาดเจ้าสำราญมาปลูกขึ้นใหม่ที่อำเภอชะอำ มีลักษณะเป็นอาคารไม้หลังคาทรงปั้นหยา มุงกระเบื้องสีเหลืองไม้ไผ่สูง ประกอบด้วยพระที่นั่งใหญ่ ๓ องค์ ตัวอาคารเป็นไม้หันหน้าเรียงขนานไปกับชายทะเล มีสะพานเป็นทางเดินเชื่อมระหว่างตำหนักแต่ละหลังและทางเดินไปสู่ทะเลได้ ได้รับขนานนามว่า “พระราชนิเวศน์แห่งความรักและความหวัง”

### วัด

**วัดเขابันไดอิฐ** อยู่ห่างจากเขาวังประมาณ ๒ กิโลเมตร เป็นสำนักวิปัสสนากรรมฐานที่มีชื่อเสียงมาตั้งแต่สมัยอยุธยาบนเขابันไดอิฐมีถ้ำเล็กใหญ่หลายคูหาอยู่ใกล้ลงไปใต้เขา ได้แก่ ถ้ำประทุน ถ้ำพระเจ้าเสือ และถ้ำพระพุทธไสยาสน์ เป็นต้น

**วัดกำแพงแลง** วัดนี้เดิมเป็นเทวสถานในสมัยขอมสร้างตามลัทธิศาสนาพราหมณ์ เทวสถานทีสร้าง ขึ้นเดิมมีปราสาท ๕ หลัง ทำด้วยศิลาแลง ปัจจุบันเหลือเพียง ๔ หลัง ต่อมาเมื่ออิทธิพลของศาสนาพุทธแผ่ขยายเข้ามา จึงได้แปลงเทวสถานแห่งนี้เป็นศาสนสถานในพุทธศาสนา

**วัดท่าไชยศิริ** เป็นวัดตั้งแต่สมัยอยุธยาเรียกกันว่า “วัดใต้” ตั้งอยู่บนฝั่งแม่น้ำเพชรบุรี น้ำตกบริเวณทำน้ำของวัดนี้เชื่อกันว่าเป็นน้ำศักดิ์สิทธิ์ และเป็นน้ำที่นำไปใช้ประกอบพระราชพิธีพระบรมราชาภิเษกของพระมหากษัตริย์ตามโบราณราชประเพณี

**วัดมหาธาตุวรวิหาร** เป็นวัดเก่าแก่ตั้งอยู่ฝั่งตะวันตกของแม่น้ำเพชรบุรี มีการแบ่งเขตพุทธวาสออกจากสังฆวาส ภายในวัดมีพระปรารักษ์หายอดซึ่งสันนิษฐานว่าคงจะเป็นพระเจดีย์หายอดเช่นเดียวกับที่เมืองนครศรีธรรมราชแล้วมาตัดแปลงเป็นพระปรารักษ์ในสมัยหลังที่นำสนใจคือมีภาพปูนปั้น ซึ่งเป็นฝีมือช่างเมืองเพชรที่หาดูได้ยาก

**วัดใหญ่สุวรรณาราม** เป็นวัดเก่าแก่มีศาลาการเปรียญเป็นศาลาหลังยาวเสาแปดเหลี่ยม ประตูจำหลักไม้ลายก้านขดปิดทอง ในพระอุโบสถมีรูปหล่อของสมเด็จพระสังฆราช (แดงโม) ซึ่งเป็นผู้ปฏิสังขรณ์วัดนี้ ประดิษฐานไว้ที่หน้าพระประธาน

**วัดกุฎี** เป็นวัดในสมัยอยุธยา มีพระอุโบสถ สร้างด้วยไม้สักทั้งหลัง

**วัดเขาตะเครา** เป็นวัดอยู่ในอำเภอบ้านแหลมเป็นที่ประดิษฐานพระพุทธรูปปางมารวิชัยสูง ๒๙ นิ้ว หน้าตักกว้าง ๒๑ นิ้ว เรียกกันว่า “หลวงพ่อบุญตะเครา”

**วัดสระบัว** เป็นวัดตั้งอยู่เชิงเขาวังด้านตรงข้ามกับวิหารพระพุทธไสยาสน์

**วัดเกาะแก้วสุทธาราม** เป็นวัดในสมัยอยุธยาตอนปลาย มีธรรมาสน์ที่เป็นงานไม้แกะสลักชั้นเยี่ยมที่ฝีมือละเอียดประณีตงดงาม

**วัดในกลาง** เป็นวัดเก่าแก่อายุไม่น้อยกว่า ๒๕๐ ปี เป็นวัดที่ สมเด็จพระเจ้าตากสินมหาราช ทรงสร้างเพื่อถวายพระราชาสกุลแต่พระมารดาซึ่งเป็นคนบ้านแหลม เจดีย์ อุโบสถแบบมหาอุด กุฏิ ศาลาการเปรียญ หอระฆัง เป็นศิลปะสมัยอยุธยาตอนปลาย

**วัดมหาสมณารามราชวรวิหาร หรือ วัดเขาวัง** ตั้งอยู่บนไหล่เขาด้านทิศตะวันออกในพระ อุโบสถ มีภาพเขียนของขรัว อินโข่ง ช่างเขียนที่มีชื่อเสียงโด่งดังของเพชรบุรีฝากฝีมือไว้สวยงามมาก ตามผนังและ เสาของพระอุโบสถ

**วัดพระพุทธรูปไสยาสน์ หรือ วัดพระนอน** สันนิษฐานว่าเป็นวัดที่มีมาตั้งแต่สมัยกรุงศรีอยุธยา มีพระพุทธรูปนอนขนาดใหญ่องค์หนึ่งในจำนวน ๔ องค์ ที่มีอยู่ในเมืองไทย มีความยาวถึง ๔๓ เมตร ก่ออิฐถือปูน ลงรักปิดทองเป็นพระพุทธรูปที่มีพุทธลักษณะงดงามยิ่ง

**วัดเพชรพลี เดิมชื่อวัด ตรีภพ** เป็นวัดที่ ๙ ที่สร้างขึ้นในเมืองไทย มีความสำคัญต่อประวัติ ยุคแรกของพุทธศาสนาในไทยจากจารึกลายสือไทย ในกระเบื้องจารและแผ่นหินทรายที่ขุดได้จากวัดตรีภพ

**วัดคงคารามวรวิหาร** พระบาทสมเด็จพระนั่งเกล้าเจ้าอยู่หัว (รัชกาลที่ ๓) ทรงปฏิสังขรณ์แล้ว สถาปนาขึ้นเป็นพระอารามหลวง

**วัดเนรัญชราราม** ได้รับการตั้งให้สอดคล้องกับชื่อวังมฤคทายวันซึ่งสร้างโดยรัชกาลที่ ๖ ตามเรื่องราวในพุทธประวัติเกี่ยวกับแม่น้ำเนรัญชราและป่าอิสิปตนมฤคทายวัน มีพระอุโบสถลักษณะทรงอินเดีย ซึ่งไม่ค่อยพบเห็นในประเทศไทย

#### แหล่งท่องเที่ยวและกิจกรรมการท่องเที่ยวที่น่าสนใจในจังหวัดเพชรบุรี

- **แหล่งท่องเที่ยวที่มนุษย์สร้างขึ้น** ประกอบด้วย ศูนย์วัฒนธรรมไทยทรงดำ, บึงปรีดา, สวนสนุก
- **เทศกาลงานประเพณี** ประกอบด้วย เทศกาลสงกรานต์, นอนนับดาวเฝ้าชมหมอก ออกดูนก, งานพระนครคีรี - เมืองเพชร, การแข่งขันวัวเทียมเกวียน, งานประเพณีสืบสานวัฒนธรรมชาวไทยเชื้อสายจีน, งานปิดทองนมัสการหลวงพ่อบุญเหลือ, เทศกาลว่าวไทย - ว่าวนานาชาติ, มหกรรมกาพย์กลอนของดีท่าช้าง, เทศกาลดุนก คูผีเสื้อ บ้านกร่าง, เทศกาลกินปลา, พาเที่ยวแก่งกระจาน, งานประเพณีไทยทรงดำ, งานประเพณีโคมไฟเนื่องในเทศกาลวิสาขบูชา, งานเทศกาลกินหอย ดูนก ตกหมึก งานฤดูหนาว พระราชนิเวศน์มฤคทายวัน, งานประเพณีข้าวห่อกะเหรี่ยง
- **แหล่งท่องเที่ยวศึกษาหาความรู้ในโครงการอันเนื่องมาจากพระราชดำริ** ประกอบด้วย
  ๑. โครงการตามพระราชประสงค์หุบกะพง
  ๒. โครงการตามพระราชประสงค์ดอนขุนห้วย
  ๓. โครงการจัดการพัฒนาที่ดินตามพระราชประสงค์หนองพลับ-กัลดีหลวง
  ๔. โครงการหมู่บ้านสหกรณ์ห้วยสัตว์ใหญ่ ป่าเต็ง-ป่าละอู
  ๕. โครงการดูแลรักษาป่าไม้บริเวณป่าละอูบนและเขาพะเนินทุ่งอันเนื่องมาจากพระราชดำริ
  ๖. โครงการพัฒนาห้วยแม่เพรียงตามพระราชดำริ
  ๗. โครงการศูนย์ศึกษาการพัฒนาห้วยทรายอันเนื่องมาจากพระราชดำริ
  ๘. โครงการสวนสมเด็จพระศรีนครินทร์ราชมราชชนนี
  ๙. โครงการศึกษาวิจัยและพัฒนาสิ่งแวดล้อมผักเบี้ยอันเนื่องมาจากพระราชดำริ
  ๑๐. โครงการที่ดินของมูลนิธิส่งเสริมศิลปาชีพในสมเด็จพระนางเจ้าสิริกิติ์พระบรมราชินีนาถ บ้านท่ากะพุ่ม
  ๑๑. โครงการศูนย์สาธิตพืชไร่และพืชสวนอันเนื่องมาจากพระราชดำริ

๑๒. โครงการอนุรักษ์และฟื้นฟูสภาพพื้นที่บริเวณเขานางพันธุรัต (เขาเจ้าลายใหญ่) อันเนื่องมาจากพระราชดำริ
๑๓. โครงการอ่างเก็บน้ำห้วยแม่ประจันต์อันเนื่องมาจากพระราชดำริ
๑๔. โครงการอ่างเก็บน้ำห้วยผากอันเนื่องมาจากพระราชดำริ
๑๕. โครงการเครือข่ายอ่างเก็บน้ำ (อ่างพวง)อันเนื่องมาจากพระราชดำริ
๑๖. โครงการพัฒนาแหล่งน้ำบริเวณมหาวิทยาลัยศิลปากร วิทยาเขตสารสนเทศเพชรบุรี (งานขุดลอกอ่างเก็บน้ำหนองจิก)
๑๗. โครงการขุดลอกอ่างเก็บน้ำห้วยสงสัยอันเนื่องมาจากพระราชดำริ
๑๘. โครงการป้องกันแก้ไขปัญหาน้ำท่วมพื้นที่จังหวัดเพชรบุรีอันเนื่องมาจากพระราชดำริ
๑๙. โครงการอ่างเก็บน้ำผาน้ำหัดอันเนื่องมาจากพระราชดำริ
๒๐. โครงการพัฒนาคุณภาพชีวิตประชาชนบ้านบางกลอยและบ้านโป่งลึก
๒๑. โครงการฟาร์มทะเลตัวอย่างแบบผสมผสานตามพระราชดำริในสมเด็จพระนางเจ้าสิริกิติ์ พระบรมราชินีนาถ
๒๒. โครงการซั้งห้วยมันตามพระราชดำริ
๒๓. อุทยานสิ่งแวดล้อมนานาชาติสิรินธร
๒๔. โครงการปลูกป่าชายพัฒนา - แม่ฟ้าหลวง
๒๕. โครงการจัดตั้งโรงงานสกัดน้ำมันพืชและผลิตไบโอดีเซลครบวงจร

- กิจกรรมที่น่าสนใจ ประกอบด้วย สนามกอล์ฟ , ATV , ศึกษาดูงานอุทยานสิ่งแวดล้อมนานาชาติสิรินธร, และศึกษาดูงานในพื้นที่โครงการอันเนื่องมาจากพระราชดำริ

### ● กลุ่มชาติพันธุ์ในจังหวัดเพชรบุรี

ประชากรในจังหวัดเพชรบุรีมีความหลากหลายทางเชื้อชาติและเผ่าพันธุ์อันเป็นลักษณะเด่นของจังหวัดที่สืบทอดมาแต่โบราณกาล ทั้งนี้เพราะสภาพภูมิประเทศที่มีพร้อมทั้ง ทะเล ภูเขา และมีแม่น้ำเพชรบุรีเป็นแหล่งน้ำสำคัญซึ่งเหมาะกับการประกอบอาชีพเกษตรกรรม จังหวัดเพชรบุรีจึงประกอบด้วยชนหลายเชื้อชาติ แต่ละเชื้อชาติมีความแตกต่างกันทางวัฒนธรรมและประเพณี ประชากรของจังหวัดราชบุรีเท่าที่สืบค้นได้ในปัจจุบัน แบ่งตามสายเชื้อชาติได้ดังนี้

#### ๑. คนไทยภาคกลางพื้นถิ่น

คนไทยภาคกลางพื้นถิ่นที่จังหวัดเพชรบุรีซึ่งเป็นคนส่วนใหญ่ของจังหวัดประกอบอาชีพเกษตรกรรมและทำการประมงเป็นหลัก

#### ๒. ผู้ไทดำ หรือไทยทรงดำ

เป็นกลุ่มชาติพันธุ์ไทยที่มีถิ่นฐานเดิมอยู่ในแคว้นสิบสองจุไทหรือเมืองแถนหรือเดียนเบียนฟู ประเทศเวียดนาม ในปัจจุบัน ซึ่งมีที่ตั้งอยู่ในแถบแม่น้ำดำและแม่น้ำแดง ปัจจุบันอยู่ในเขตเวียดนามเหนือตอนเชื่อมต่อกับลาวและจีนตอนใต้ ผู้ไทดำหรือไทยทรงดำมีชื่อเดิมเรียกกันว่า ไทดำ (Black Tai) หรือ ผู้ไทดำ เพราะนิยมใส่เสื้อดำล้วน ซึ่งแตกต่างจากกลุ่มคนไทที่อยู่ใกล้เคียงกัน เช่น “ไทขาว” หรือ(White Tai) นิยมแต่งกายด้วยเสื้อผ้าสีขาวและไทแดง หรือ(Red Tai) ชอบใช้สีแดงขลิบและตกแต่งชายเสื้อสีดำเป็นต้น ไทดำกลุ่มนี้ได้ถูกกวาดต้อนเข้ามาในประเทศไทย ตั้งแต่สมัยกรุงธนบุรีและรัตนโกสินทร์ตอนต้น คนไทยภาคกลางเรียกกันว่า “ลาวทรงดำ” เพราะเข้าใจว่าเป็นพวกเดียวกับลาวและอพยพมาพร้อมกับลาวกลุ่มอื่น ๆ ต่อมาชื่อเดิมได้หดหายลง คำว่า”ดำ” หายไปนิยมเรียกกันในปัจจุบันว่า”ลาวทรง”หรือ “ลาวโซ่ง” ส่วนใหญ่อาศัยอยู่ในเขตอำเภอเขาชัย

### ๓. ชาวไทยพวน

บรรพบุรุษของคนไทยพวน ที่มาบปลาเค้า อำเภอท่ายาง จังหวัดเพชรบุรี เป็นกลุ่มชาติพันธุ์ที่เคยตั้งถิ่นฐานอยู่เมืองพวน เขียงขวาง ประเทศลาว แล้วถูกกวาดต้อนเข้ามาในไทยตั้งแต่ในสมัยกรุงธนบุรี บางส่วนกระจายตัวตั้งรกรากอยู่ในจังหวัดอื่น ๆ

### ๔. ชาวกะเหรี่ยง – กะหรั่ง

กะเหรี่ยงมีอยู่ ๒ กลุ่มในไทยคือกะเหรี่ยงสะกอและกะเหรี่ยงโปว์ ส่วนใหญ่จะพบกะเหรี่ยงสะกออยู่เพียงไม่กี่หมู่บ้านในเขตภาคกลางและภาคตะวันตก แต่ก็มิให้พบได้บ้างที่ป่าละอูและบางพื้นที่ในเขตจังหวัดเพชรบุรีที่ซึ่งกะเหรี่ยงสะกอถูกเรียกว่า กะหรั่ง ในขณะที่เรียกกะเหรี่ยงโปว์ว่า กะเหรี่ยง อาศัยอยู่ในเขตอำเภอแก่งกระจานไปทางตะวันตกประมาณ ๗๐-๘๐ กิโลเมตร มีหมู่บ้านขนาดกลางหมู่บ้านหนึ่งที่มีประชากรชาวกะเหรี่ยงสะกอประมาณ ๔๐๐ คนใช้เป็นภูมิลำเนา หมู่บ้านนี้ตั้งอยู่บนภูเขา เป็นหมู่บ้านสุดท้ายของชายแดนไทยทางตะวันตกโดยพื้นที่ดังกล่าวนับว่าเป็นพื้นที่ที่มีชาวกะเหรี่ยงอาศัยอยู่มาก คนเผ่านี้ยังยึดมั่นในขนบธรรมเนียมประเพณีดั้งเดิมและรักษาสืบทอดมาจนถึงปัจจุบันนี้ ประเพณีข้าวกะเหรี่ยงนี้เป็นประเพณีเกี่ยวกับการเรียกขวัญ หรือรับขวัญของบุคคลในครอบครัวที่ได้แยกย้ายกันไปทำมาหากินอยู่ที่อื่น

๓.๑๒) ประเด็นยุทธศาสตร์การพัฒนาจังหวัด ผลการดำเนินงานที่ผ่านมา (ปี พ.ศ.๒๕๖๑)

จังหวัดเพชรบุรีได้วิเคราะห์ข้อมูลและศักยภาพของจังหวัดร่วมกับทุกภาคส่วน ทั้งในด้านความต้องการของประชาชนในพื้นที่ ความสอดคล้องกับนโยบายของรัฐบาลและตามทิศทางของแผนพัฒนาเศรษฐกิจและสังคมแห่งชาติ โดยกำหนดประเด็นยุทธศาสตร์ในการพัฒนาจังหวัดได้ ๓ ประเด็นยุทธศาสตร์ ดังนี้

**ประเด็นยุทธศาสตร์ที่ ๑ การพัฒนาความมั่นคงด้านเศรษฐกิจจากฐานการท่องเที่ยว การค้า การบริการ และการเกษตรแบบครบวงจร**

- กลยุทธ์ ๑.๑** ยกระดับการค้าการลงทุน การบริการของจังหวัดรองรับการเติบโตของเมือง การเปิดประชาคมอาเซียนและการขยายตัวของเมืองหลวง และปริมณฑล
- ๑.๒ พัฒนาโครงสร้างพื้นฐาน และสาธารณูปโภคของจังหวัด รองรับการค้าเติบโตทางเศรษฐกิจ และการพัฒนาเมือง
- ๑.๓ พัฒนาอุตสาหกรรมการท่องเที่ยวที่เข้มแข็ง มีคุณภาพ มีเอกลักษณ์ และแข่งขันได้
- ๑.๔ พัฒนาการเกษตรแบบครบวงจร เชื่อมโยงอุตสาหกรรมเกษตร และการเติบโตที่เป็นมิตรกับสิ่งแวดล้อม
- ๑.๕ พัฒนาสภาพแวดล้อมเมืองรองรับการท่องเที่ยว การเชื่อมโยงเมืองกับนานาชาติ และการเติบโตสู่ประเทศที่พัฒนาแล้ว
- ๑.๖ พัฒนาการบริการแห่งรัฐรองรับการขับเคลื่อนโมเดลเศรษฐกิจไทยแลนด์ ๔.๐ และรองรับสังคมดิจิทัล

**ประเด็นยุทธศาสตร์ที่ ๒ การเสริมสร้างความมั่นคง ความสงบเรียบร้อย และสังคมคุณภาพที่พึ่งตนเองได้ด้วยศาสตร์พระราชา**

- กลยุทธ์ ๒.๑** พัฒนาชุมชนเข้มแข็งพึ่งตนเอง และส่งเสริมการสร้างและขยายระบบสวัสดิการชุมชน ทุนชุมชนสวัสดิการสังคมเพื่อร่วมสร้างสังคมเมืองเพชรบุรีน่าอยู่ พึ่งตนเองได้
- ๒.๒ เสริมสร้างความพร้อมของจังหวัดให้มีศักยภาพในการเป็นเมืองแห่งการเรียนรู้ พร้อมรับการเปลี่ยนแปลงก้าวสู่สากล
- ๒.๓ เสริมสร้างความมั่นคงและความสงบเรียบร้อยด้วยกลไกชุมชน หมู่บ้านและการบูรณาการภาครัฐเพื่อความมั่นคงของพื้นที่แบบเข้มข้น และทันสมัย
- ๒.๔ พัฒนาบริการรัฐลดความเหลื่อมล้ำทางสังคม เพิ่มประสิทธิภาพปฏิบัติการเชิงรุกของภารกิจแห่งรัฐทั่วทุกพื้นที่
- ๒.๕ สร้างเมืองแห่งสุขภาวะที่เข้มแข็ง เพื่อประชาชนสุขภาพดี และอยู่ดีมีสุขด้านกลไกชุมชน และความฉลาดรู้ของตนเองอย่างเท่าทัน
- ๒.๖ ส่งเสริมธรรมาภิบาลในหน่วยงานรัฐที่มีความเข้มแข็ง และสร้างสรรค์สังคมเพชรบุรีที่ซื่อตรง โปร่งใส

**ประเด็นยุทธศาสตร์ที่ ๓ การบริหารจัดการทรัพยากรธรรมชาติ สิ่งแวดล้อม อย่างสมดุลและยั่งยืน**

- กลยุทธ์ ๓.๑** พัฒนาระบบการจัดการและการใช้ประโยชน์จากทรัพยากรธรรมชาติและสิ่งแวดล้อมให้ยั่งยืนตลอดทั้งต้นน้ำ กลางน้ำ ปลายน้ำ
- ๓.๒ พัฒนาระบบการบริหารจัดการสาธารณสุขให้มีมาตรฐาน รองรับการพัฒนาทางเศรษฐกิจ และการดูแลคุณภาพชีวิตประชาชน

- ๓.๓ พัฒนาสภาพแวดล้อมเมืองให้น่าอยู่ สะอาด ร่มรื่น ด้วยธรรมชาติ และ การจัดการในระดับสากล
- ๓.๔ ส่งเสริมการจัดการพลังงานที่ยั่งยืน และการใช้ประโยชน์อย่างรู้คุณค่า รองรับการพัฒนาเศรษฐกิจและการเสริมสร้างคุณภาพชีวิต และการ เป็นมิตรกับสิ่งแวดล้อม

จากการกำหนดประเด็นยุทธศาสตร์ จังหวัดเพชรบุรีได้ดำเนินการจัดทำโครงการในปีงบประมาณ พ.ศ.๒๕๖๑ จำนวน ๖ โครงการ งบประมาณ ๒๑๐,๖๕๐,๐๐๐ บาทเพื่อเป็นการขับเคลื่อนให้บรรลุผลตามยุทธศาสตร์ สรุปได้ดังนี้

**๑. ด้านการพัฒนาเศรษฐกิจ งบประมาณ ๑๐๕,๐๙๖,๑๐๐ บาท**

- (๑) ส่งเสริมการพัฒนาการเกษตรสู่ระบบมาตรฐานและปลอดภัย งบประมาณ ๓,๙๖๙,๑๐๐ บาท เป็นโครงการที่มุ่งเน้นในการสร้างโอกาสและเพิ่มรายได้ พัฒนาระบบการเกษตรสู่ระบบมาตรฐานและปลอดภัย เพิ่มมูลค่าในการผลิตให้มีคุณภาพ โดยการพัฒนาศักยภาพองค์กร/กลุ่มภาคการเกษตรและการจัดการสินค้าเกษตร ประกอบด้วยกิจกรรมโรงเรียนเกษตรกรทำนาจังหวัดเพชรบุรี การสร้างเสริมและ พัฒนาวิสาหกิจชุมชนการปรับโครงสร้างการผลิตสินค้าเกษตร (Zoning) ให้สอดคล้องกับพื้นที่และความต้องการของตลาด
- (๒) ส่งเสริมและพัฒนากิจการลงทุนและการท่องเที่ยว งบประมาณ ๑๐๑,๑๒๗,๐๐๐ บาท เป็นโครงการที่มุ่งเน้นในการส่งเสริมและพัฒนากิจกรรมการท่องเที่ยว พัฒนา/ปรับปรุงภูมิทัศน์แหล่งท่องเที่ยวและการพัฒนาโครงสร้างพื้นฐานเพื่อเชื่อมโยงเส้นทางการค้า การลงทุนและการท่องเที่ยว ประกอบด้วยกิจกรรม มหกรรมท่องเที่ยว วัฒนธรรมชุมชนเมืองเพชรบุรี ส่งเสริมการท่องเที่ยวเชิงประวัติศาสตร์พระนครศรี- เมืองเพชร พัฒนาแหล่งท่องเที่ยว ก่อสร้าง/ปรับปรุงทางสะพานเพื่อเชื่อมโยงเส้นทางการค้า การลงทุนและการท่องเที่ยว

**๒. การพัฒนาด้านสังคม งบประมาณ ๑๖,๙๖๒,๙๐๐ บาท**

- (๑) ส่งเสริมการเรียนรู้ตามปรัชญาเศรษฐกิจพอเพียง งบประมาณ ๑๓,๕๘๓,๖๐๐ บาท เป็นการขับเคลื่อนแนวทางเศรษฐกิจพอเพียงมาใช้ในชีวิตและการดำรงชีพและการ สนับสนุนให้มีการขับเคลื่อนการพัฒนาฐานรากและประชารัฐ ประกอบด้วยกิจกรรม ขยายผลศูนย์เรียนรู้สัมมนาชีพชุมชนฯ หมู่บ้านเศรษฐกิจพอเพียงการขับเคลื่อนการ พัฒนาเศรษฐกิจฐานราก
- (๒) เพชรบุรีน่าอยู่ ปลอดภัย อุ่นใจและเป็นสุข งบประมาณ ๓,๓๗๙,๓๐๐ บาท เป็นการสร้างความมั่นคงของชีวิตและสังคม ป้องกันการกระทำผิดกฎหมาย พัฒนา ศักยภาพการแก้ไขปัญหาอาชญากรรม ประกอบด้วยกิจกรรม รมรณรงค์ป้องกันและแก้ไข ปัญหาอาชญากรรม TO BE NUMBER ONE จังหวัดเพชรบุรี ปี ๒๕๖๑ ตั้งจุดตรวจ จุดสกัด ป้องกันการกระทำผิดทุกรูปแบบ ตำบลป่าเต็ง อำเภอแก่งกระจาน จังหวัด เพชรบุรี ตรวจแรงงานต่างด้าวทั้งระบบในพื้นที่จังหวัดเพชรบุรี

**๓. การบริหารจัดการด้านทรัพยากรธรรมชาติและสิ่งแวดล้อม งบประมาณ ๗๙,๕๙๑,๐๐๐ บาท**

**(๑) การบริหารจัดการการใช้ประโยชน์ทรัพยากรอย่างเหมาะสม**

**งบประมาณ ๗๙,๕๙๑,๐๐๐ บาท**

เป็นการบริหารการใช้ประโยชน์จากแหล่งน้ำ การพัฒนาและปรับปรุงแหล่งน้ำเพื่อการเกษตร การก่อสร้างเขื่อน/พนังกั้นน้ำป้องกันการกัดเซาะตลิ่งแม่น้ำ ประกอบด้วยกิจกรรมก่อสร้างประตูระบายน้ำ ก่อสร้างเขื่อนป้องกันตลิ่งแม่น้ำเพชรบุรี และการก่อสร้างเขื่อนเรียงหินยาแนวแหล่งน้ำ

**๔. การบริหารจัดการ งบประมาณ ๙,๐๐๐,๐๐๐ บาท**

เป็นค่าใช้จ่ายในการบริหารการปฏิบัติราชการของจังหวัดให้เป็นไปอย่างมีประสิทธิภาพ

**ผลการดำเนินงานตามโครงการดังกล่าว มีดังนี้**

**๑. ด้านเศรษฐกิจ**

- สามารถดึงดูดนักท่องเที่ยวให้เดินทางมาท่องเที่ยวในจังหวัดเพิ่มขึ้นในอัตราเฉลี่ยปีละประมาณ ๕ %
- สร้างโอกาสและรายได้ของประชาชนเพิ่มขึ้น ซึ่งอัตราการเจริญเติบโตของผลิตภัณฑ์มวลรวมของจังหวัดมีเพิ่มขึ้นเป็นลำดับ
- สินค้าประจำถิ่นของจังหวัดเป็นที่รู้จักแพร่หลายมากขึ้น และมีการจับคู่ธุรกิจกับผู้ประกอบการต่างภูมิภาค มี yok การจัดจำหน่ายสูงขึ้นอย่างต่อเนื่องทุกปี
- เป็นการอนุรักษ์ศิลปวัฒนธรรมและแหล่งท่องเที่ยวของจังหวัดให้คงไว้และสืบทอดต่อไป

**๒. ด้านสังคม**

- ปัญหาสังคม โดยเฉพาะปัญหาด้านยาเสพติด ปัญหาการมีเพศสัมพันธ์และตั้งครรภ์ไม่พึงประสงค์ ตลอดจนปัญหาอาชญากรรม ได้รับการป้องกันและแก้ไขลดน้อยลงเฉลี่ยปีละ ๕ %
- จังหวัดมีโครงสร้างพื้นฐานที่จำเป็นสำหรับประชาชน มีถนนในการสัญจรที่มีคุณภาพสำหรับการท่องเที่ยวและการขนส่งผลผลิตทางการเกษตร

**๓. ด้านบริหารจัดการด้านทรัพยากรธรรมชาติและสิ่งแวดล้อม**

- แหล่งน้ำได้รับการปรับปรุงให้สามารถใช้ประโยชน์ได้อย่างเต็มที่ เป็นแหล่งกักเก็บน้ำเพื่อใช้ในการเกษตร และลดปัญหาน้ำท่วมขัง
- ปัญหาการพังทลายของตลิ่งริมแม่น้ำ/ลำคลองได้รับการแก้ไขอย่างถูกต้องตามหลักวิชาการ และลดอัตราการพังทลายของตลิ่งได้เฉลี่ยปีละ ๕ %
- ปัญหาความเดือดร้อนของประชาชนในด้านการใช้น้ำเพื่ออุปโภค - บริโภค ได้รับการแก้ไขอย่างมีประสิทธิภาพและยั่งยืน

#### ๔. การรักษาความมั่นคงและความสงบ

- ประชาชนมีความปลอดภัยในชีวิตและทรัพย์สินเพิ่มขึ้น รวมทั้งคดีอาชญากรรมต่างๆ ลดลง ช่วยส่งเสริมให้จังหวัดเพชรบุรีเป็นเมืองน่าอยู่ น่ากิน น่าเที่ยว
- ประชาชนตามแนวชายแดนมีความปลอดภัยและมีจิตสำนึกที่ดีในการป้องกันและดูแลชายแดน

#### ๕. การบริหารจัดการ

- การปฏิบัติราชการของบุคลากรจังหวัดมีประสิทธิภาพ
- จังหวัดสามารถขับเคลื่อนยุทธศาสตร์ของจังหวัดได้อย่างมีประสิทธิภาพและเกิดผลสัมฤทธิ์
- สามารถแก้ไขปัญหาความต้องการของประชาชนได้อย่างสะดวก รวดเร็วยิ่งขึ้น

**ส่วนที่ ๒**  
**ศักยภาพด้านเศรษฐกิจ สังคม**  
**ทรัพยากรธรรมชาติและสิ่งแวดล้อมของจังหวัดเพชรบุรี**

ภาพรวมศักยภาพของจังหวัดเพชรบุรี พบว่าด้านเศรษฐกิจนั้น จังหวัดเพชรบุรีมีศักยภาพที่โดดเด่นในด้านการท่องเที่ยว และด้านการเกษตรกรรม ส่วนทางด้านสังคมนั้น แม้จังหวัดเพชรบุรีจะมีทุนทางสังคมสูง เช่น ภูมิปัญญา องค์ความรู้ และประเพณีวัฒนธรรมต่างๆ ในพื้นที่ แต่กลับยังคงพบปัญหาด้านครอบครัวแตกแยก และด้านความมั่นคงส่วนบุคคล สำหรับด้านทรัพยากรธรรมชาติและสิ่งแวดล้อมนั้น พบปัญหามลพิษจากภาคอุตสาหกรรมในพื้นที่ และปัญหาการบริหารจัดการน้ำทั้งในภาคเกษตร และภาคอุตสาหกรรม เป็นประเด็นสำคัญ

**๑) ด้านเศรษฐกิจ**

โครงสร้างทางเศรษฐกิจของจังหวัดเพชรบุรี ขึ้นอยู่กับภาคการผลิตที่สำคัญ ได้แก่ เกษตรกรรม อุตสาหกรรม และการค้าส่งค้าปลีก

ผลิตภัณฑ์มวลรวมจังหวัด จากข้อมูลสำนักงานคณะกรรมการพัฒนาการเศรษฐกิจและสังคมแห่งชาติ (สศช.) ปี พ.ศ.๒๕๕๙ (โดยมีการปรับเปลี่ยนวิธีคำนวณใหม่เป็นแบบปริมาณลูกโซ่) จังหวัดเพชรบุรี มีมูลค่าผลิตภัณฑ์มวลรวมจังหวัด (Gross Provincial Product: GPP) ๑๖ สาขาการผลิต ณ ราคาประจำปี เท่ากับ ๖๒,๘๙๗ ล้านบาท มีมูลค่า GPP เป็นลำดับที่ ๔๑ ของประเทศ เป็นลำดับที่ ๔ ของภาคตะวันตก โดยผลิตภัณฑ์จังหวัดต่อหัวของจังหวัดปี พ.ศ.๒๕๕๙ จำนวน ๑๓๑,๘๐๓ บาท/คน/ปี ผลิตภัณฑ์จังหวัดต่อหัวเป็นลำดับที่ ๒๕ ของประเทศ และเป็นลำดับที่ ๓ ของภาคตะวันตก ประกอบด้วย ๖ จังหวัด (ราชบุรี กาญจนบุรี ประจวบคีรีขันธ์ เพชรบุรี สุพรรณบุรี สมุทรสงคราม)

ตารางที่ ๔ โครงสร้างผลิตภัณฑ์มวลรวมจังหวัดปี พ.ศ.๒๕๕๙ ณ ราคาประจำปี

โครงสร้างผลิตภัณฑ์มวลรวม	มูลค่ามวลรวม (ล้านบาท)			เฉลี่ย
	๒๕๕๖	๒๕๕๗	๒๕๕๙	
ภาคการเกษตร	๘,๔๑๓	๗,๑๐๑	๗,๓๑๐	๗,๖๐๘
ภาคนอกการเกษตร	๕๐,๘๗๖	๕๓,๑๑๕	๕๕,๕๘๗	๕๓,๑๙๒
รวม	๕๙,๒๘๙	๖๐,๒๑๖	๖๒,๘๙๗	๖๐,๘๐๐

แหล่งที่มา : สำนักงานคณะกรรมการพัฒนาการเศรษฐกิจและสังคมแห่งชาติ

ตารางที่ ๕ มูลค่าผลิตภัณฑ์มวลรวมจังหวัดเพชรบุรี พ.ศ. ๒๕๕๙

หน่วย : ล้านบาท

สาขาการผลิต	๒๕๕๙
<b>ภาคการเกษตร</b>	<b>๗,๓๑๐</b>
เกษตรกรรม การป่าไม้ และการประมง	๗,๓๑๐
<b>ภาคนอกการเกษตร</b>	<b>๕๕,๕๘๗</b>
การทำเหมืองแร่และเหมืองหิน	๒,๕๖๒
การผลิตและอุตสาหกรรม	๑๓,๙๖๓
ไฟฟ้า ก๊าซ ไอน้ำ และระบบปรับอากาศ	๑,๔๙๓
การจัดหาน้ำ การจัดการ และการบำบัดน้ำเสีย ของเสีย และสิ่งปฏิกูล	๑๘๔
การก่อสร้าง	๓,๓๖๒
การขายส่งและการขายปลีก การซ่อมยานยนต์และจักรยายนต์	๕,๙๕๐
การขนส่งและสถานที่เก็บสินค้า	๒,๗๖๘
ที่พักแรมและบริการด้านอาหาร	๓,๒๗๙
ข้อมูลข่าวสารและการสื่อสาร	๓๗๔
กิจกรรมทางการเงินและการประกันภัย	๓,๙๑๘
กิจกรรมอสังหาริมทรัพย์	๒,๒๕๗
กิจกรรมทางวิชาชีพ วิทยาศาสตร์ และเทคนิค	๓๑
กิจกรรมการบริหารและการบริการสนับสนุน	๑,๐๐๒
การบริหารราชการ การป้องกันประเทศ และการประกันสังคมภาคบังคับ	๖,๓๙๙
การศึกษา	๕,๕๐๘
กิจกรรมด้านสุขภาพและงานสังคมสงเคราะห์	๑,๙๓๕
ศิลปะ ความบันเทิง และนันทนาการ	๑๔๑
กิจกรรมบริการด้านอื่นๆ	๔๖๑
<b>ผลิตภัณฑ์มวลรวม</b>	<b>๖๒,๘๙๗</b>
<b>ผลิตภัณฑ์มวลรวมต่อจำนวนประชากร</b>	<b>๑๓๑,๘๐๓</b>
<b>จำนวนประชากร ( ๑,๐๐๐ คน)</b>	<b>๔๗๗</b>

แหล่งที่มา : สำนักงานคณะกรรมการพัฒนาการเศรษฐกิจและสังคมแห่งชาติ

๑.๑) มูลค่าผลิตภัณฑ์มวลรวมจังหวัด สาขาการผลิตหลักที่สำคัญ

- **สาขาเกษตรกรรม** เท่ากับ ๗,๓๑๐ ล้านบาท (ร้อยละ ๑๑.๓๖)  
ในปีการเพาะปลูก ๒๕๕๘ มีพื้นที่ถือครองเพื่อการเกษตร ๙๕๔,๖๙๙ ไร่ (ร้อยละ ๑๙.๔๐ ของพื้นที่จังหวัด)

- **สาขาอุตสาหกรรม** เท่ากับ ๑๓,๙๖๓ ล้านบาท (ร้อยละ ๒๒.๒๐)  
ในปี พ.ย. พ.ศ. ๒๕๖๑ มีโรงงานอุตสาหกรรม จำนวน ๗๘๖ โรงงาน (ที่มา : สำนักงานอุตสาหกรรมจังหวัดเพชรบุรี)

โรงงานจำพวกที่ ๑<sup>๑</sup> จำนวน ๑๘๗ โรงงาน

โรงงานจำพวกที่ ๒<sup>๒</sup> จำนวน ๗๖ โรงงาน

โรงงานจำพวกที่ ๓<sup>๓</sup> จำนวน ๕๒๓ โรงงาน

รวมทั้งสิ้น จำนวน ๗๘๖ โรงงาน

เงินลงทุนรวมทั้งสิ้น ๕๒,๙๓๘.๔๔๐ ล้านบาท มีคนงาน ๒๔,๙๖๗ คน

<sup>1</sup> โรงงานจำพวกที่ 1 : โรงงานประเภท ชนิด และขนาดที่ สามารถประกอบกิจการโรงงาน ได้ทันทีตามความประสงค์ของผู้ประกอบการ

<sup>2</sup> โรงงานจำพวกที่ 2 : โรงงานประเภท ชนิด และขนาด ที่เมื่อจะประกอบกิจการ โรงงานต้องแจ้งให้พนักงานเจ้าหน้าที่ทราบก่อน

<sup>3</sup> โรงงานจำพวกที่ 3 : โรงงานประเภท ชนิด และขนาด ที่การตั้งโรงงานจะต้อง ได้รับใบอนุญาตก่อนจึงจะดำเนินการได้

- สาขาบริการ เท่ากับ ๓๙,๐๖๒ ล้านบาท (ร้อยละ ๖๒.๑๐)

การประกอบธุรกิจการค้าและบริการของจังหวัดเพชรบุรี ณ ตุลาคม พ.ศ.๒๕๖๑ มีจำนวนผู้จดทะเบียนประกอบธุรกิจการค้าที่คงอยู่ (เฉพาะนิติบุคคล) จำนวน ๒,๔๖๖ ราย ทุนจดทะเบียน ๒๓,๐๙๐.๖๗ ล้านบาท

#### ๑.๒) ด้านการเกษตร

ในปี พ.ศ. ๒๕๖๐ จังหวัดเพชรบุรีมีพื้นที่ถือครองเพื่อการเกษตรทั้งสิ้น ๘๙๒,๔๗๘ ไร่ คิดเป็นร้อยละ ๒๒.๙๑ ของพื้นที่ทั้งจังหวัด (๓,๘๙๕,๕๗๖ ไร่) และมีพื้นที่เพาะปลูกดังต่อไปนี้

- พื้นที่ทำนา ๓๒๘,๔๔๐ ไร่ (ร้อยละ ๓๖.๘๐ ของพื้นที่เกษตร)
- พื้นที่ทำไร่ ๒๓๐,๙๐๑ ไร่ (ร้อยละ ๒๕.๘๗ ของพื้นที่เกษตร)
- พื้นที่ปลูกไม้ผลไม้ยืนต้น ๒๑๒,๑๕๑ ไร่ (ร้อยละ ๒๓.๗๗ ของพื้นที่เกษตร)
- พื้นที่ทำการเกษตรอื่นๆ ๑๒๐,๙๘๖ ไร่ (ร้อยละ ๑๓.๕๖ ของพื้นที่เกษตร)

ตารางที่ ๖ จำนวนพื้นที่เพาะปลูก ผลผลิต และมูลค่าการผลิต ของพืชเศรษฐกิจที่สำคัญของจังหวัดเพชรบุรี ปี พ.ศ.๒๕๖๐

พืชเศรษฐกิจที่สำคัญ	พืชที่ปลูก (ไร่)	พื้นที่เกี่ยวเกี่ยว (ไร่)	ปริมาณผลผลิต (ตัน)
ข้าวนาปี	๓๒๒,๘๘๙	๓๑๕,๙๑๔	๒๕๓,๐๘๖
ข้าวนาปรัง	๘๑,๘๐๔	๘๑,๓๖๘	๖๖,๙๘๓
ตาลโตนด (ตัน)	๓๐๖,๑๗๑	๒๖๙,๗๙๐	๙๓,๒๗๐
สับปะรด	๗๘,๙๙๐	๔๕,๕๓๖	๒๐๐,๐๔๒
กล้วยน้ำว้า	๗๗,๒๘๔	๔๙,๕๒๔	๑๐๓,๔๔๐
มะนาว	๔๐,๖๙๑	๒๗,๓๕๓	๖๐,๕๓๕
อ้อยโรงงาน	๒๔,๐๓๑	๒๑,๒๗๐	๑๙๐,๔๘๐
กล้วยหอมทอง	๑๐,๔๒๐	๖,๔๘๐	๑๘,๗๖๖

แหล่งที่มา : สำนักงานเกษตรจังหวัดเพชรบุรี พ.ศ.๒๕๖๐

ในตารางที่ ๗ และตารางที่ ๘ จะแสดงข้อมูลพื้นที่ถือครองเพื่อการเกษตร และสินค้าทางการเกษตรที่สำคัญของจังหวัดเพชรบุรี ดังนี้

ตารางที่ ๗ ข้อมูลพื้นที่ถือครองเพื่อการเกษตรและจำนวนครัวเรือนปี พ.ศ. ๒๕๖๐

ชื่ออำเภอ	พื้นที่ทั้งหมดของอำเภอ (ไร่)	พื้นที่ทำการเกษตร								รวมพื้นที่ทำการเกษตร (ไร่)
		ทำนา (ไร่)	ทำไร่ (ไร่)	ไม้ผล ไม้ยืนต้น (ไร่)	ปลูกผัก (ไร่)	ไม้ดอก ไม้ประดับ (ไร่)	ทุ่งหญ้า เลี้ยงสัตว์ (ไร่)	บ่อกึ่ง บ่อปลา (ไร่)	ปลูกป่า โดยเอกชน (ไร่)	
เมืองเพชรบุรี	๑๘๐,๙๘๒	๘๗,๘๗๑	๕๒	๑,๕๙๖	๔๒๖	๒๑	๘๔๗	๑,๐๐๘	๔๕๐	๙๒,๒๗๑
บ้านแหลม	๑๑๘,๖๘๙	๒๔,๓๐๙	๐	๗,๖๒๘	๒๕	๑๒	๕๒๒	๒๔,๘๔๔	๔๐๒	๕๗,๗๔๒
บ้านลาด	๑๘๖,๔๔๖	๗๔,๐๘๕	๓,๖๒๙	๑๙,๐๕๙	๒,๘๒๐	๑๙	๑,๓๔๕	๘	๔,๑๘๒	๑๐๕,๑๔๗
ชะอำ	๔๑๓,๙๘๙	๓๐,๐๙๖	๕๑,๑๒๖	๑๕,๔๐๖	๕,๘๑๕	๘๙	๓,๕๐๙	๙๕๒	๔,๐๐๕	๑๑๐,๙๙๘
เขาย้อย	๑๙๑,๐๐๐	๕๑,๘๔๔	๑,๑๓๐	๖,๔๘๙	๒๘๔	๔๒	๑๔๗	๕,๙๗๘	๒๐	๖๕,๙๓๔
ท่ายาง	๔๖๐,๕๒๗	๕๑,๑๓๙	๖๑,๒๐๓	๙๒,๔๒๐	๑๕,๐๑๖	๑,๐๗๔	๒,๐๓๒	๑,๗๖๔	๑,๒๘๒	๒๒๖,๙๓๐
หนองหญ้าปล้อง	๗๘๑,๑๓๔	๒,๒๒๕	๕๒,๓๖๔	๑๕,๘๖๓	๒,๘๕๕	๓๕๐	๓๘๐	๑๕๒	๗,๐๙๘	๘๑,๒๘๗
แก่งกระจาน	๑,๕๖๒,๘๐๙	๖,๘๗๑	๖๑,๓๙๗	๕๒,๖๙๐	๘,๗๘๖	๑๐	๑๖,๑๕๘	๑๐	๖,๒๔๗	๑๕๒,๑๖๙
รวม	๓,๘๙๕,๕๗๖	๓๒๘,๔๔๐	๒๓๐,๙๐๑	๒๑๑,๑๕๑	๓๖,๐๒๗	๑,๖๑๗	๒๔,๙๔๐	๓๔,๗๑๖	๒๓,๖๘๖	๘๙๒,๔๗๘

แหล่งที่มา: สำนักงานเกษตรจังหวัดเพชรบุรี, ๒๕๖๐

ตารางที่ ๘ ข้อมูลพื้นที่การเกษตรที่สำคัญของจังหวัดเพชรบุรี พ.ศ.๒๕๖๐

ข้อมูล	รวม	พื้นที่การเกษตร (ไร่)							
		เมืองเพชรบุรี	บ้านแหลม	บ้านลาด	ชะอำ	เขาย้อย	ท่ายาง	หนองหญ้าปล้อง	แก่งกระจาน
ข้าวนาปี	๓๒,๘๘๙	๘๗,๘๗๑	๒๓,๐๐๐	๘๑,๙๗๐	๒๓,๐๒๗	๕๑,๙๐๘	๕๒,๑๘๙	๒,๒๒๔	๗๐๐
ข้าวนาปรัง	๘๑,๘๐๔	๑๒,๕๐๕	๑๒,๐๐๐	๔๕,๙๗๖	๔๕๓	๕,๒๓๕	๕,๔๕๐	๑๘๕	-
สับประรด	๗๘,๙๙๐	-	-	๘๕๐	๑๕๗	๒๘๐	๒๒,๗๐๐	๓๔,๖๖๖	๒๐,๓๓๗
มะนาว	๔๐,๖๙๑	๘๖	-	๒,๘๗๕	๓๔	๕๙	๒๒,๗๔๕	๒,๙๒๕	๑๑,๙๖๗
ชมพูเพชรสายรุ้ง	๔๙๘	๑๘๘	๑๐	๒๐	-	-	๒๘๐	-	-
ตาลโตลด (ต้น)	๓๐๖,๑๗๑	๙๑,๙๐๐	-	๑๗๘,๘๙๑	-	๒,๕๐๐	๓๒,๘๘๐	-	-
กล้วยหอมทอง	๑๐,๔๒๐	-	-	๒,๓๑๐	๑,๒๔๕	๑๐๐	๔,๐๒๐	๓๐๓	๒,๔๔๒
กล้วยน้ำว้า	๗๗,๒๘๔	๒๗๕	๕๐	๑๘,๗๐๐	๒๙,๓๕๖	๕๐๖	๑๖,๗๖๐	๑,๗๖๒	๙,๘๗๕
ข้าวโพดเลี้ยงสัตว์	๒๒,๘๕๐	-	-	๓๙๗	๑๗,๐๐๐	-	-	๓,๐๔๒	๒,๔๑๑
มะม่วง	๑๕,๗๔๘	๗๘	๑๐	๘๙๒	๔,๗๒๘	๒๑๙	๓,๑๘๐	๘๗๔	๕,๗๖๗
อ้อยโรงงาน	๒๔,๐๓๑	-	-	-	๓๑	-	๑๒,๕๐๐	๙,๒๑๙	๒,๒๘๑

แหล่งที่มา : สำนักงานเกษตรจังหวัดเพชรบุรี

ตารางที่ ๙ ข้อมูลพื้นที่ถือครองเพื่อการเกษตรและจำนวนครัวเรือนปี พ.ศ. ๒๕๖๐

ชื่ออำเภอ	ครัวเรือนทั้งหมดของอำเภอ (ครัวเรือน)	ครัวเรือนเกษตรกร								รวมครัวเรือนเกษตรกร (ครัวเรือน)	ประชากรภาคเกษตร (คน)
		ทำนา (ครัวเรือน)	ทำไร่ (ครัวเรือน)	ปลูกไม้ผลไม่ยืนต้น (ครัวเรือน)	ปลูกผัก (ครัวเรือน)	ปลูกไม้ดอกไม้ประดับ (ครัวเรือน)	ปลูกทุ่งหญ้าเลี้ยงสัตว์ (ครัวเรือน)	ประมง (ครัวเรือน)	ปลูกป่าโดยเอกชน (ครัวเรือน)		
เมืองเพชรบุรี	๓๓,๔๒๔	๕,๔๑๐	๑๓	๗๖๑	๑๘๗	๒๘	๓๕๘	๒๘๕	๑	๗,๕๐๓	๑๗,๙๒๐
บ้านแหลม	๑๔,๕๒๒	๙๑๒	๐	๑,๑๗๓	๒๑	๗	๒๐๐	๑,๕๖๕	๒๑๗	๔,๐๙๕	๑๒,๒๕๗
บ้านลาด	๑๖,๑๗๔	๖,๖๗๑	๒๖๓	๕,๖๘๐	๑,๘๗๕	๓๓	๔๕๙	๘	๙๐	๑๕,๐๗๙	๒๗,๗๕๑
ชะอำ	๒๐,๙๙๑	๒,๕๙๐	๒,๓๐๑	๑,๖๖๗	๗๘๘	๓๓	๖๔๑	๓๔๓	๑๒๕	๘,๔๘๘	๒๑,๐๘๔
เขาย้อย	๑๖,๙๗๕	๓,๔๘๘	๙๗	๕๖๕	๑๐๘	๒๓	๓๘	๒๗๑	๐	๔,๕๙๑	๗,๓๔๕
ท่ายาง	๓๒,๗๙๐	๔,๑๓๒	๒,๘๑๘	๘,๖๕๒	๓,๕๙๒	๕๕๔	๒๖๗	๓๒๓	๕๒	๒๐,๓๙๐	๔๐,๘๑๐
หนองหญ้าปล้อง	๖,๔๑๑	๒๖๒	๑,๖๖๖	๘๙๐	๘๑๘	๓๐	๔๘	๙๘	๙๒	๓,๙๐๔	๙,๒๐๓
แก่งกระจาน	๑๒,๙๓๙	๙๒๙	๑,๓๐๖	๒,๕๕๘	๑,๕๑๙	๙	๙๓๙	๓๑	๔๓๗	๗,๗๒๘	๑๔,๑๐๙
<b>รวม</b>	<b>๑๕๕,๒๒๖</b>	<b>๒๔,๓๙๕</b>	<b>๘,๕๖๔</b>	<b>๒๑,๙๔๖</b>	<b>๘,๙๐๘</b>	<b>๗๑๗</b>	<b>๒,๙๕๐</b>	<b>๒,๙๒๔</b>	<b>๑,๐๑๔</b>	<b>๗๑,๓๑๘</b>	<b>๑๕๐,๔๗๙</b>

แหล่งที่มา : สำนักงานเกษตรจังหวัดเพชรบุรี

จากตารางแสดงให้เห็นว่า ในจังหวัดเพชรบุรีมีประชากรที่เป็นเกษตรกรทั้งสิ้น ๑๕๐,๔๗๙ คน ซึ่งคิดเป็น ๗๑,๓๑๘ ครัวเรือน และมีพื้นที่ทั้งจังหวัดประมาณ ๓,๘๙๕,๕๗๖ ไร่ และมีพื้นที่ถือครองเพื่อการเกษตรทั้งหมดประมาณ ๘๙๒,๔๗๘ ไร่ ซึ่งเป็นพื้นที่เพื่อการปลูกข้าวมากที่สุด และมีจำนวนครัวเรือนที่ทำนามากที่สุดด้วยประมาณ ๒๔,๓๙๕ ครัวเรือน นอกจากนี้ยังมีพื้นที่ทำไร่ และไม้ผลไม่ยืนต้นด้วย โดยมีผลผลิตทางการเกษตรที่สำคัญต่อจังหวัด คือ ข้าว สับปะรด กล้วยหอมทอง ชมพู และมะนาว โดยเฉพาะมะนาว ซึ่งจังหวัดเพชรบุรีสามารถผลิตมะนาวได้ประมาณ ๖๐% ของปริมาณการผลิตทั้งหมดของประเทศ

นอกจากนี้จังหวัดเพชรบุรีมีพื้นที่ติดต่อกับชายฝั่งทะเลด้านตะวันออกติดต่อกับอ่าวไทยตั้งแต่อำเภอบ้านแหลมจนถึงอำเภอชะอำ รวมระยะทางประมาณ ๘๒ กิโลเมตร โดยเฉพาะอย่างยิ่งพื้นที่ชายฝั่งอำเภอบ้านแหลมเป็นแหล่งเพาะเลี้ยงหอยแครงที่สำคัญของประเทศ

อีกทั้งยังเป็นแหล่งเพาะเลี้ยงกุ้งที่สำคัญอีกด้วย มีผลผลิตทั้งหมดประมาณ ๖,๓๕๕.๔๐ ตัน นอกจากนี้ยังมีผลผลิตหอยทะเล ๙๙๙.๕๐ ตัน ปริมาณสัตว์น้ำทั้งจากการทำประมงในทะเลและประมงน้ำจืดในปี ๒๕๕๘ มีผลผลิตรวมทั้งสิ้น ๖,๗๔๔.๔๑ ตัน

ส่วนด้านปศุสัตว์ การเลี้ยงปศุสัตว์ที่สำคัญของจังหวัดเพชรบุรี คือ การเลี้ยงโคนม โคเนื้อ แพะ สุกร และสัตว์ปีก โดยเป็นการเลี้ยงทั้งในรูปแบบรายย่อยและในรูปแบบฟาร์ม

ตารางที่ ๑๐ ข้อมูลปริมาณการผลิตของการปศุสัตว์ที่สำคัญ ปี พ.ศ. ๒๕๖๐

ชนิดสัตว์/ผลผลิต	เกษตรกร (ราย)	จำนวนสัตว์ (ตัว)	มูลค่าผลผลิตรายได้ในรอบปี (บาท)
โคเนื้อ	๙,๕๗๐	๑๓๑,๒๑๐	๙๖,๗๐๓,๗๕๐
โคนม	๒๖๔	๑๑,๑๒๗	๒๙,๑๖๖,๔๒๐
กระบือ	๔๖	๔๓๓	๔๐๐,๐๐๐
สุกร	๖๐๐	๙๙,๔๖๒	๖๕๒,๑๐๑,๗๐๐
ไก่พื้นเมือง	๑๐,๐๓๙	๒๘๔,๙๗๒	๑๔๒,๔๘๖,๐๐๐
ไก่ไข่	๔๔๕	๒๙๐,๙๗๘	๒๐๑,๕๒๕,๕๔๓
ไก่เนื้อ	๙๑	๒,๐๓๗,๑๖๘	๒,๑๔๒,๘๖๖,๐๙๐
เป็ดไข่	๕๘๓	๑๐๑,๙๑๔	๘๓,๐๓๙,๕๒๗
เป็ดเนื้อ-เป็ดเทศ	๖๘๑	๒๗,๔๘๔	๓๓,๙๙๑,๔๑๙
แพะ	๒๗๒	๑๐,๒๑๑	๒๐,๔๒๐,๐๐๐
<b>รวม</b>	<b>๒๒,๕๙๑</b>	<b>๒,๙๙๔,๙๕๙</b>	<b>๓,๔๐๒,๖๘๐,๔๔๙</b>

แหล่งที่มา : สำนักงานปศุสัตว์จังหวัดเพชรบุรี, ๒๕๖๐

๑.๓) ด้านอุตสาหกรรม

จังหวัดเพชรบุรีอยู่ในเขตส่งเสริมการลงทุนเขตที่ ๓ เป็นจังหวัดที่มีศักยภาพเหมาะสมที่จะเป็น ศูนย์กลางการพัฒนาอุตสาหกรรมในด้านต่างๆ ในภูมิภาคตะวันตก เนื่องจากมีความพร้อมทุกด้านไม่ว่าจะเป็น ด้านวัตถุดิบ แรงงาน และทำเลที่ตั้ง ซึ่งอยู่ใกล้กรุงเทพฯ โดยเฉพาะอำเภอเขาชัย้อย ซึ่งมีโรงงานอุตสาหกรรม สำคัญๆ มาก และอยู่ห่างจากกรุงเทพฯ เพียง ๘๐ กิโลเมตร

จังหวัดเพชรบุรีมีโรงงานอุตสาหกรรมทั้งสิ้น ๗๖๗ แห่ง จำแนกตามจำพวกโรงงาน ดังนี้

(ข้อมูล ณ พฤษภาคม ๒๕๖๑)

- โรงงานจำพวกที่ ๑	จำนวน ๑๘๗	โรงงาน
- โรงงานจำพวกที่ ๒	จำนวน ๗๖	โรงงาน
- โรงงานจำพวกที่ ๓	จำนวน ๕๒๓	โรงงาน
รวมทั้งสิ้น	จำนวน ๗๘๖	โรงงาน

เงินลงทุนรวมทั้งสิ้น ๕๒,๙๓๘.๔๔๐ ล้านบาท มีคนงาน ๒๔๙๖๗ คน สาขาอุตสาหกรรมที่มีการลงทุนมาก ๓ ลำดับแรกของจังหวัดเพชรบุรี คือ

๑) อุตสาหกรรมปูนซีเมนต์	เงินลงทุน	๕,๑๓๘.๕๐๕ ล้านบาท
๒) อุตสาหกรรมจากน้ำมันปิโตรเลียม	เงินลงทุน	๑,๖๑๗.๐๐๐ ล้านบาท
๓) อุตสาหกรรมผลิตเหล็ก	เงินลงทุน	๑,๓๖๐.๐๐๐ ล้านบาท

ตารางที่ ๑๑ จำนวนโรงงานจำแนกรายหมวดอุตสาหกรรมที่สำคัญของจังหวัดเพชรบุรี

ลำดับที่	กลุ่มอุตสาหกรรม	จำนวน (โรงงาน)
๑	ผลิตภัณฑ์จากพืช	๑๗๓
๒	อุตสาหกรรมอาหาร	๘๘
๓	อุตสาหกรรมเครื่องตี	๒
๔	อุตสาหกรรมสิ่งทอ	๑๒
๕	อุตสาหกรรมเครื่องแต่งกาย ยกเว้นรองเท้า	๒
๖	ผลิตหนังสัตว์และผลิตภัณฑ์จากหนังสัตว์	๑
๗	แปรรูปไม้และผลิตภัณฑ์จากไม้	๓๕
๘	เครื่องเรือนหรือเครื่องตกแต่งในอาคารจากไม้ แก้ว ยาง หรือโลหะอื่นๆ	๙
๙	ผลิตกระดาษและผลิตภัณฑ์กระดาษ	๖
๑๐	การพิมพ์ การเย็บเล่ม ทำปกหรือทำแม่พิมพ์	๕
๑๑	เคมีภัณฑ์และผลิตภัณฑ์เคมี	๑๕
๑๒	ผลิตภัณฑ์จากปิโตรเลียม	๙
๑๓	ยางและผลิตภัณฑ์ยาง	๕
๑๔	ผลิตภัณฑ์พลาสติก	๒๖
๑๕	ผลิตภัณฑ์อลูมิเนียม	๕๗
๑๖	ผลิตโลหะขั้นมูลฐาน	๑๙
๑๗	ผลิตภัณฑ์โลหะ	๔๓
๑๘	ผลิตเครื่องจักรและเครื่องกล	๓๒
๑๙	ผลิตเครื่องใช้ไฟฟ้าและอุปกรณ์	๑๐
๒๐	ผลิตยานพาหนะและอุปกรณ์ รวมทั้งการซ่อมยานพาหนะและอุปกรณ์	๗๒
๒๑	การผลิตอื่นๆ	๑๕๕
<b>รวม</b>		<b>๗๘๖</b>

๑.๔) ด้านการท่องเที่ยว

จังหวัดเพชรบุรี มีธรรมชาติและภูมิประเทศอันสวยงามหลากหลายทั้งภูเขา ป่าทึบ ที่ราบลุ่มแม่น้ำตลอดจนชายฝั่งทะเลด้านอ่าวไทย จึงส่งผลให้จังหวัดเพชรบุรีมีสถานที่ท่องเที่ยวมากมาย และสมบูรณ์กว่าจังหวัดอื่นไม่ว่าจะเป็นชายหาดอันสวยงาม น้ำตก ถ้ำ ป่า เขา ที่ยังคงธรรมชาติอันงดงาม ตลอดจนทะเลสาบน้ำจืดขนาดใหญ่ที่อยู่ท่ามกลางธรรมชาติของแมกไม้ นอกจากนี้จังหวัดเพชรบุรียังมีแหล่งศึกษาดูงานด้านศิลปวัฒนธรรมประเพณีอีกจำนวนมากด้วย จากสถิติการท่องเที่ยวของจังหวัดเพชรบุรีในปี ๒๕๖๐ (มกราคม-ธันวาคม ๒๕๖๐) จังหวัดเพชรบุรีมีผู้มาท่องเที่ยวและทัศนอาจร จำนวน ๘,๗๒๑,๙๘๑ คน เป็นชาวไทย ๘,๑๙๕,๑๓๒ คน ชาวต่างประเทศ ๕๒๘,๘๔๙ คน เพิ่มขึ้นจากช่วงปีที่แล้วร้อยละ ๒๙.๔๑ และรายได้จากการท่องเที่ยวเป็นเงิน ๒๙,๔๑๓.๓๔ ล้านบาท แยกเป็นรายได้จากชาวไทย ๒๕,๑๒๔.๕๕ ล้านบาท รายได้จากชาวต่างชาติ ๔,๒๘๘.๗๙ ล้านบาท เพิ่มขึ้นจากปีที่แล้วประมาณร้อยละ ๒๕.๓๔

ตารางที่ ๑๒ สรุปข้อมูลผู้เยี่ยมชมเยือนจังหวัดเพชรบุรี ปี พ.ศ. ๒๕๖๐

จำนวนนักท่องเที่ยว/นักทัศนอาจรแยกประเภท ย้อนหลัง ๓ ปี

รายละเอียด	๒๕๕๘ (๒๐๑๕)	๒๕๕๙ (๒๐๑๖)	๒๕๖๐ (๒๐๑๗)	Δ (%)
* นักท่องเที่ยว (คน)	๒,๘๒๗,๕๒๗	๒,๘๗๙,๙๕๔	๔,๑๐๐,๕๙๒	+๒๙.๗๗
คนไทย (คน)	๒,๔๘๕,๒๖๐	๒,๕๓๒,๑๕๖	๓,๗๑๕,๕๐๑	+๓๑.๘๕
ต่างชาติ (คน)	๓๔๒,๒๖๗	๓๔๗,๗๙๘	๓๘๕,๐๙๑	+๙.๖๘
* นักทัศนอาจร (คน)	๓,๐๙๕,๗๙๔	๓,๒๗๖,๕๓๑	๔,๖๒๑,๓๘๙	+๒๙.๑๐
คนไทย (คน)	๒,๙๖๔,๕๗๘	๓,๑๔๕,๖๒๐	๔,๔๗๙,๖๓๑	+๒๙.๗๘
ต่างชาติ (คน)	๑๓๑,๒๑๖	๑๓๐,๙๑๑	๑๔๑,๗๕๘	+๗.๖๕

รายได้จากการท่องเที่ยว ย้อนหลัง ๓ ปี

รายละเอียด	๒๕๕๘ (๒๐๑๕)	๒๕๕๙ (๒๐๑๖)	๒๕๖๐ (๒๐๑๗)	Δ (%)
* รวม (ล้านบาท)	๒๐,๔๕๕.๕๗	๒๑,๙๖๑.๔๗	๒๙,๔๑๓.๓๔	+๒๕.๓๔
คนไทย (ล้านบาท)	๑๖,๙๒๘.๕๒	๑๘,๒๒๙.๐๗	๒๕,๑๒๔.๕๕	+๒๗.๔๕
ต่างชาติ (ล้านบาท)	๓,๕๒๗.๐๕	๓,๗๓๒.๔๐	๔,๒๘๘.๗๙	+๑๒.๙๗

ค่าใช้จ่ายเฉลี่ยแยกประเภท ย้อนหลัง ๓ ปี

รายละเอียด	๒๕๕๘ (๒๐๑๕)	๒๕๕๙ (๒๐๑๖)	๒๕๖๐ (๒๐๑๗)	Δ (%)
* นักท่องเที่ยว (บาท/คน/วัน)	๒,๓๔๐.๔๗	๒,๔๔๓.๙๕	๒,๔๘๖.๘๑	+๑.๖๐
คนไทย (บาท/คน/วัน)	๒,๒๕๕.๖๗	๒,๓๕๗.๐๔	๒,๓๙๐.๐๓	+๑.๓๘
ต่างชาติ (บาท/คน/วัน)	๒,๗๕๘.๔๒	๒,๘๖๗.๔๗	๓,๐๕๓.๑๕	+๖.๐๘
* นักทัศนอาจร (บาท/คน/วัน)	๑,๒๐๗.๔๗	๑,๒๖๒.๕๑	๑,๒๗๑.๐๕	+๐.๖๗
คนไทย (บาท/คน/วัน)	๑,๒๐๕.๑๘	๑,๒๖๐.๓๕	๑,๒๖๗.๒๖	+๐.๕๕
ต่างชาติ (บาท/คน/วัน)	๑,๒๕๙.๒๒	๑,๓๑๔.๑๙	๑,๓๙๑.๑๑	+๕.๕๓

หมายเหตุ ที่มา : กลุ่มข้อมูลสถิติด้านการท่องเที่ยว กรมการท่องเที่ยว กระทรวงการท่องเที่ยวและกีฬา

รายได้จากการท่องเที่ยวของเพชรบุรีในปี ๒๕๖๐ มีมูลค่า ๒๙,๔๑๓.๓๔ ล้านบาท ซึ่งเมื่อเทียบกับรายได้จากการท่องเที่ยวของเพชรบุรีในปี ๒๕๕๙ มีการเปลี่ยนแปลงเพิ่มขึ้น ๒๕.๓๔ %

## ๑.๕ ความยากจน

**ข้อมูลความจำเป็นพื้นฐาน (จปฐ.)** จังหวัดเพชรบุรี มีการจัดเก็บข้อมูลรายได้ระดับครัวเรือนเป็นประจำทุกปี สำหรับในปีงบประมาณ ๒๕๖๑ มีการจัดเก็บข้อมูล จัดเก็บข้อมูล จปฐ. จากทุกครัวเรือนในเขตชนบท จำนวน ๑๐๑,๔๖๕ ครัวเรือน จาก ๕๘๖ หมู่บ้าน ๘๑ ตำบล ๘ อำเภอ ซึ่งมีประชากรทั้งหมด จำนวน ๓๐๓,๙๓๗ คน โดยกรมการพัฒนาชุมชน กระทรวงมหาดไทย จังหวัดเพชรบุรี ได้สำรวจข้อมูลและกลั่นกรองครัวเรือนยากจนเป้าหมายตามเกณฑ์ข้อมูล จปฐ. ข้อจำนวนครัวเรือนไม่ผ่านเกณฑ์รายได้เฉลี่ยคนละ ๓๘,๐๐๐ บาทต่อปี” พบว่าไม่ผ่านเกณฑ์ จปฐ. จำนวน ๑๐๑ ครัวเรือน คิดเป็นร้อยละ ๐.๑๐ ซึ่งต้องได้รับการส่งเสริมสนับสนุนเรื่องอาชีพ รายได้ การลดรายจ่าย การใช้ชีวิตอดิบัติลดต้นทุนการผลิต และการดำเนินชีวิตตามแนวปรัชญาเศรษฐกิจพอเพียงต่อไป เพื่อยกระดับรายได้ให้ผ่านเกณฑ์

**ข้อมูลพื้นฐานระดับหมู่บ้าน (กชช.๒ ค)** ข้อมูล กชช.๒ ค เป็นข้อมูลที่ทำเนิการจัดเก็บข้อมูลทุกหมู่บ้านในชนบททุก ๒ ปี ตามมติคณะรัฐมนตรีเมื่อวันที่ ๒๒ กันยายน ๒๕๓๐ และมีการปรับปรุงเครื่องชี้วัดเกณฑ์ชี้วัด และแบบสอบถามข้อมูลทุก ๕ ปี ตามช่วงแผนพัฒนาเศรษฐกิจและสังคมแห่งชาติ ซึ่งเครื่องชี้วัดข้อมูล กชช.๒ ค ในช่วงแผนพัฒนาฯ ฉบับที่ ๑๑ (พ.ศ.๒๕๕๕ - ๒๕๕๙) มี ๗ ด้าน ๓๓ ตัวชี้วัด

ในปี ๒๕๕๘ จังหวัดเพชรบุรีมีการจัดเก็บข้อมูล กชช.๒ ค ทุกหมู่บ้านที่อยู่ในเขตชนบท จำนวน ๕๘๖ หมู่บ้าน จาก ๘๑ ตำบล ๘ อำเภอ

### สรุปผลการจัดเก็บข้อมูล กชช.๒ ค ปี ๒๕๕๘ (ตามตัวชี้วัด)

๑. ปัญหาที่ควรได้รับการแก้ไข ๑๐ อันดับแรก

(เรียงลำดับจากจำนวนหมู่บ้านที่มีปัญหามากไปหาน้อย)

๑) การเข้าถึงแหล่งเงินทุน จำนวน ๒๙๖ หมู่บ้าน คิดเป็นร้อยละ ๕๐.๕๑ ได้แก่ อำเภอบ้านลาด อำเภอท่ายาง อำเภอเขาย้อย อำเภอชะอำ อำเภอเมืองเพชรบุรี อำเภอแก่งกระจาน อำเภอหนองหญ้าปล้อง และอำเภอ บ้านแหลม

๒) การได้รับการศึกษา จำนวน ๒๓๓ หมู่บ้าน คิดเป็นร้อยละ ๓๙.๗๖ ได้แก่ อำเภอชะอำ อำเภอเมืองเพชรบุรี อำเภอท่ายาง อำเภอแก่งกระจาน อำเภอหนองหญ้าปล้อง อำเภอบ้านลาด อำเภอเขาย้อย และอำเภอ บ้านแหลม

๓) การเรียนรู้โดยชุมชน จำนวน ๒๐๘ หมู่บ้าน คิดเป็นร้อยละ ๓๕.๔๙ ได้แก่ อำเภอแก่งกระจาน อำเภอบ้านลาด อำเภอชะอำ อำเภอท่ายาง อำเภอเขาย้อย อำเภอหนองหญ้าปล้อง อำเภอเมืองเพชรบุรี และอำเภอ บ้านแหลม

๔) การกีฬา จำนวน ๑๗๖ หมู่บ้าน คิดเป็นร้อยละ ๓๐.๐๓ ได้แก่ อำเภอเขาย้อย อำเภอแก่งกระจาน อำเภอบ้านลาด อำเภอหนองหญ้าปล้อง อำเภอท่ายาง อำเภอเมืองเพชรบุรี และอำเภอ บ้านแหลม

๕) การมีที่ดินทำกิน จำนวน ๑๔๖ หมู่บ้าน คิดเป็นร้อยละ ๒๔.๙๑ ได้แก่ อำเภอท่ายาง อำเภอหนองหญ้าปล้อง อำเภอเมืองเพชรบุรี อำเภอเขาย้อย อำเภอ บ้านแหลม อำเภอ บ้านลาด อำเภอแก่งกระจาน และอำเภอชะอำ

๖) การทำงานในสถานประกอบการ จำนวน ๑๐๗ หมู่บ้าน คิดเป็นร้อยละ ๑๘.๒๖ ได้แก่ อำเภอท่ายาง อำเภอแก่งกระจาน อำเภอหนองหญ้าปล้อง อำเภอ บ้านลาด อำเภอ บ้านแหลม อำเภอเมืองเพชรบุรี และอำเภอเขาย้อย

๗) ผลผลิตจากการทำไร่ จำนวน ๑๐๐ หมู่บ้าน คิดเป็นร้อยละ ๑๗.๐๖ ได้แก่ อำเภอท่ายาง อำเภอหนองหญ้าปล้อง อำเภอแก่งกระจาน อำเภอ บ้านลาด อำเภอชะอำ อำเภอเขาย้อย อำเภอ บ้านแหลม และอำเภอเมืองเพชรบุรี

๘) คุณภาพดิน จำนวน ๘๗ หมู่บ้าน คิดเป็นร้อยละ ๑๔.๘๕ ได้แก่ อำเภอหนองหญ้าปล้อง อำเภอเขาย้อย อำเภอบ้านแหลม อำเภอแก่งกระจาน อำเภอท่ายาง อำเภอบ้านลาด อำเภอเมืองเพชรบุรี และอำเภอชะอำ

๙) การมีงานทำ จำนวน ๗๒ หมู่บ้าน คิดเป็นร้อยละ ๑๒.๒๙ ได้แก่ อำเภอท่ายาง อำเภอแก่งกระจาน อำเภอชะอำ อำเภอบ้านลาด อำเภอเขาย้อย อำเภอเมืองเพชรบุรี และอำเภอบ้านแหลม

๑๐) คุณภาพน้ำ จำนวน ๕๕ หมู่บ้าน คิดเป็นร้อยละ ๙.๓๙ ได้แก่ อำเภอเขาย้อย อำเภอหนองหญ้าปล้อง อำเภอท่ายาง อำเภอแก่งกระจาน อำเภอบ้านแหลม อำเภอบ้านลาด และอำเภอเมืองเพชรบุรี

## ๒. ระดับการพัฒนาของหมู่บ้าน

### ๒.๑ จำนวนหมู่บ้านในแต่ละระดับการพัฒนา

๑) หมู่บ้านเร่งรัดพัฒนาอันดับ ๑ (ล้ำหลัง)

จำนวน ๐ หมู่บ้าน คิดเป็นร้อยละ ๐

๒) หมู่บ้านเร่งรัดพัฒนาอันดับ ๒ (ปานกลาง)

จำนวน ๕๖ หมู่บ้าน คิดเป็นร้อยละ ๙.๕๖

๓) หมู่บ้านเร่งรัดพัฒนาอันดับ ๓ (ก้าวหน้า)

จำนวน ๕๓๐ หมู่บ้าน คิดเป็นร้อยละ ๙๐.๔๔

### ๒.๒ จำนวนหมู่บ้านเร่งรัดพัฒนาอันดับ ๒ ในอำเภอต่างๆ

๑) อำเภอหนองหญ้าปล้อง จำนวน ๖ หมู่บ้าน

๒) อำเภอท่ายาง จำนวน ๒๐ หมู่บ้าน

๓) อำเภอบ้านลาด จำนวน ๘ หมู่บ้าน

๔) อำเภอแก่งกระจาน จำนวน ๒๒ หมู่บ้าน

## ๒) ด้านสังคมและความมั่นคง

จากข้อมูลด้านสังคม “ความมั่นคงของมนุษย์ประเทศไทย” ปี พ.ศ.๒๕๕๘ ของกระทรวงการพัฒนาสังคมและความมั่นคงของมนุษย์ พบว่า สถานการณ์ภาพรวมทางด้านสังคมของจังหวัดเพชรบุรีนั้นจัดอยู่ในเกณฑ์ปานกลาง อยู่ในอันดับที่ ๔๔ ของประเทศ ลำดับที่ ๓ ของภาคกลาง โดยวัดจากองค์ประกอบทั้งหมด ๑๒ มิติ ๔๑ ตัวชี้วัด เนื่องจากต้องใช้ตัวชี้วัดที่สามารถสะท้อนกรอบแนวคิดความมั่นคงของมนุษย์ได้ตรงและชัดเจน และต้องมีข้อมูลครบทุกจังหวัดทั่วประเทศ ซึ่งสามารถวัดได้ตามค่าดัชนีความมั่นคงดังต่อไปนี้

ตารางที่ ๑๓ ดัชนีความมั่นคงของมนุษย์จังหวัดเพชรบุรี พ.ศ.๒๕๕๘

จังหวัด	มิติความมั่นคง												ค่า CHSI
	ที่อยู่อาศัย	สุขภาพ	อาหาร	การศึกษา	การมีงานทำและรายได้	ครอบครัว	ชุมชนและการสนับสนุนทางสังคม	ศาสนาและวัฒนธรรม	ความปลอดภัยในชีวิต	สิทธิและความเป็นธรรม	การเมือง	สิ่งแวดล้อมทรัพยากร	
เพชรบุรี	๖๘.๖๔	๗๓.๓๘	๗๔.๙๐	๗๓.๔๖	๖๔.๓๓	๗๖.๙๘	๗๔.๙๕	๖๕.๘๓	๓๙.๔๘	๗๐.๙๗	๘๕.๗๕	๗๒.๒๙	๗๔.๒๖
ภาพรวมประเทศ	๗๐.๓๒	๖๙.๖๑	๗๐.๒๔	๖๙.๕๙	๖๙.๕๓	๗๐.๒๒	๗๐.๑๒	๖๙.๘๗	๖๙.๗๐	๗๐.๓๑	๖๙.๖๑	๗๐.๐๖	๖๙.๔๘

แหล่งที่มา : กระทรวงการพัฒนาสังคมและความมั่นคงของมนุษย์

จากการวิเคราะห์สถานการณ์ทางด้านสังคมจากข้อมูล “สถานการณ์ความมั่นคงของมนุษย์ประเทศไทย” พบว่า สถานการณ์ภาพรวมทางด้านสังคมของจังหวัดเพชรบุรีนั้นจัดอยู่ในเกณฑ์ค่อนข้างสูง โดยเฉพาะมิติการเมือง มิติครอบครัว และมิติชุมชนและการสนับสนุนทางสังคม ในส่วนมิติที่จังหวัดเพชรบุรีต้องการการแก้ไข คือ มิติความปลอดภัยในชีวิต มิติการมีงานทำและรายได้ และมิติศาสนาและวัฒนธรรม

ก) ด้านทรัพยากรธรรมชาติและสิ่งแวดล้อม

ก.๑) สถานการณ์ด้านการวางแผนการใช้พื้นที่ที่เหมาะสม

จังหวัดเพชรบุรี มีการวางแผนและจัดทำผังเมืองรวมแล้ว ดังนี้

๑. มีการวางแผนและจัดทำผังเมืองรวมจังหวัดเพชรบุรี ซึ่งครอบคลุมพื้นที่ทั้งจังหวัด ขณะนี้อยู่ในขั้นตอนดำเนินการออกกฎกระทรวงผังเมืองรวมใช้บังคับ (ขั้นตอนเตรียมเสนอ ครม.)

๒. มีการวางแผนและจัดทำผังเมืองรวมเมืองและชุมชน ในระดับเทศบาลใช้บังคับ ดังนี้

ผังเมืองรวมเมืองเพชรบุรี มีพื้นที่ ๖๔.๒๘ ตารางกิโลเมตร ครอบคลุมพื้นที่ อปท. ในเขตผังเมืองรวมทั้งหมด ๑๗ แห่ง (ขณะนี้อยู่ระหว่างการใช้บังคับ) ประกอบด้วย

- เทศบาล ๓ แห่ง คือ เทศบาลเมืองเพชรบุรี, เทศบาลตำบลบ้านลาด (พื้นที่บางส่วน), เทศบาลตำบลหัวสะพาน (พื้นที่บางส่วนของ ต.หัวสะพาน ต.วังตะโก)

- อบต. ๑๔ แห่ง คือ อบต. หนองโสน, อบต.บ้านกุ่ม, อบต.ธงชัย, อบต.ช่องสะแก, อบต.บางจาก, อบต.ไร่ส้ม (ต.ไร่ส้ม+ ต.เวียงคอย), อบต.บ้านหม้อ, อบต.นาวัง, อบต.โพไร่หวาน, อบต.ต้นมะม่วง และพื้นที่อำเภอบ้านลาด ประกอบด้วย ต.ลาดโพธิ์ (อบต.โรงเข้), อบต.บ้านหาด, อบต.สมอพลี, อบต.ท่าเสน

ผังเมืองรวมเมืองชะอำ พื้นที่ประมาณ ๑๑๘ ตารางกิโลเมตร ครอบคลุมพื้นที่เขตเทศบาลเมืองชะอำเต็มตำบล (ขณะนี้อยู่ระหว่างการดำเนินการปรับปรุงผัง)

ผังเมืองรวมชุมชนบ้านลาด พื้นที่ประมาณ ๖.๒ ตารางกิโลเมตร ครอบคลุมพื้นที่เขตเทศบาลตำบลบ้านลาด และตำบลท่าเสน (ผังอยู่ระหว่างขั้นตอนดำเนินการออกกฎกระทรวงใช้บังคับ)

ผังเมืองรวมชุมชนบางตะบูน พื้นที่ประมาณ ๔๕.๙๘ ตารางกิโลเมตร ครอบคลุมพื้นที่ตำบลบางตะบูนออก ตำบลบางตะบูน (ผังอยู่ระหว่างขั้นตอนดำเนินการออกกฎกระทรวงใช้บังคับ)

๓. พื้นที่ที่อยู่ระหว่างการดำเนินการวางแผนผัง

ผังเมืองรวมชุมชนนายาง-หนองจอก พื้นที่ประมาณ ๒๗๐ ตารางกิโลเมตร ครอบคลุมพื้นที่ตำบลปึกเตียน ตำบลบ้านในดง อำเภอท่ายาง ตำบลหนองศาลา ตำบลบางเก่า ตำบลนายาง ตำบลดอนขุนห้วย ตำบลเขาใหญ่ อำเภอชะอำ

ผังเมืองรวมชุมชนท่ายาง ครอบคลุมพื้นที่ ตำบลท่ายาง ตำบลท่าคอย ตำบลบ้านในดง ตำบลยางหย่อง พื้นที่บางส่วนของตำบลท่าไม้รวก ตำบลท่าแลง ตำบลมาบปลาเค้า

ผังเมืองรวมชุมชนเขาย้อย ครอบคลุมพื้นที่ตำบลห้วยโรง ตำบลหนองชุมชนเหนือ ตำบลหนองชุมพล ตำบลบางเค็ม ตำบลสระพัง ตำบลเขาย้อย ตำบลทับคาง ตำบลหนองปลาไหล ตำบลหนองปรัง

ตารางที่ ๑๔ สรุปประเภทการใช้ที่ดิน

ประเภทการใช้ที่ดิน	เนื้อที่	
	ไร่	%
พื้นที่ชุมชนและสิ่งปลูกสร้าง	๑๙๖,๑๔๕	๕.๐๕
พื้นที่เกษตรกรรม	๑,๑๖๙,๓๖๙	๓๐.๐๔
พื้นที่ป่าไม้	๒,๒๒๐,๘๘๙	๕๗.๐๘
พื้นที่แหล่งน้ำ	๘๑,๙๕๘	๒.๑๐
พื้นที่เบ็ดเตล็ด	๒๒๒,๓๕๐	๕.๗๓
รวม	๓,๘๙๐,๗๑๑	๑๐๐.๐๐

แหล่งที่มา: ข้อมูลการใช้ประโยชน์ที่ดิน

จากตารางที่ ๑๔ แสดงให้เห็นว่า พื้นที่ส่วนใหญ่ของจังหวัดเพชรบุรีเป็นพื้นที่ป่าไม้ (๒,๒๒๐,๘๘๙ ไร่) และพื้นที่การเกษตรกรรม (๑,๑๖๙,๓๖๙ ไร่) ซึ่งมีพื้นที่รวมกันกว่า ๘๗ % ของพื้นที่ทั้งหมดในจังหวัด

### ๓.๒) ทรัพยากรดิน

ลักษณะดินของจังหวัดเพชรบุรีสามารถแบ่งตามลักษณะได้ ๓ ส่วน คือ

- ๑) ดินเหนียวและดินเหนียวปนทราย พบในบริเวณที่ราบตอนกลางของจังหวัด
- ๒) ดินเหนียวถึงดินร่วนปนกรวดและเศษหิน พบในบริเวณที่ราบสูงทางด้านตะวันตก
- ๓) ดินร่วนเหนียว พบในบริเวณพื้นที่ราบชายฝั่งทะเลตะวันออก

### ๓.๓) ทรัพยากรน้ำ

สถาบันอุทกศาสตร์แห่งประเทศไทย กำหนดระบบน้ำของแผ่นดินเป็นระบบลุ่มน้ำ ๒๕ ลุ่มน้ำทั่วประเทศ จังหวัดเพชรบุรีมีลุ่มน้ำเพชรบุรีเป็นลำดับที่ ๑๙ ใน ๒๕ ลุ่มน้ำ โดยมีแหล่งน้ำตามธรรมชาติ ทั้งน้ำผิวดินและน้ำบาดาลที่มีความสำคัญต่อความเป็นอยู่ของประชาชน ประกอบด้วย

**น้ำผิวดิน** จังหวัดเพชรบุรี มีแม่น้ำลำคลองสายสำคัญ ซึ่งยังประโยชน์ต่อชีวิตความเป็นอยู่ ของประชาชนจังหวัดเพชรบุรี ดังนี้

- แม่น้ำเพชรบุรี ต้นน้ำจากเทือกเขาสูงชันทางด้านตะวันตกของจังหวัด ไหลผ่านอำเภอแก่งกระจาน อำเภอท่ายาง อำเภอบ้านลาด อำเภอเมืองฯ แล้วลงสู่อ่าวไทยที่อำเภอบ้านแหลม มีความยาว ๒๑๗ กิโลเมตร เป็นแม่น้ำที่มีความสำคัญของจังหวัดเพชรบุรีตั้งแต่ในอดีตจนถึงปัจจุบัน
- แม่น้ำบางกลอย ต้นน้ำจากเทือกเขาอันเมียง ในเขตอำเภอหนองหญ้าปล้อง ไหลมาบรรจบแม่น้ำเพชรบุรีบริเวณอำเภอแก่งกระจาน มีความยาว ๔๕ กิโลเมตร
- ห้วยแม่ประโดน ต้นน้ำเกิดจากเทือกเขาบริเวณเขตติดต่อระหว่างอำเภอหนองหญ้าปล้อง กับอำเภอปากท่อจังหวัดราชบุรี และมีสาขาสำคัญ ได้แก่ ห้วยมะเร็ว ห้วยเสือกัดช้าง ห้วยสมุลแว้งและไหลมาบรรจบแม่น้ำเพชรบุรี ในบริเวณเขตอำเภอแก่งกระจาน มีความยาว ๕๖ กิโลเมตร
- ห้วยผาก ต้นน้ำจากภูเขาอ่างแก้วและภูเขาน้ำหอยดในบริเวณเขตอำเภอแก่งกระจาน ไหลมารวมกับแม่น้ำเพชรบุรีที่บริเวณใต้เขื่อนแก่งกระจานในเขตอำเภอแก่งกระจาน มีความยาว ๘๐ กิโลเมตร
- ห้วยแม่ประจันต์ ต้นน้ำจากเทือกเขาในเขตจังหวัดราชบุรี ไหลผ่านอำเภอหนองหญ้าปล้อง และไหลมาบรรจบแม่น้ำเพชรบุรีบริเวณเขื่อนเพชรบุรีในเขตอำเภอท่ายาง มีความยาว ๖๐ กิโลเมตร
- แม่น้ำบางตะบูน เป็นสาขาของแม่น้ำเพชรบุรีซึ่งไหลย้อนขึ้นไปทางเหนือผ่านอำเภอเขาชัย อำเภอบ้านแหลม ออกสู่อ่าวไทยที่ปากอ่าวบางตะบูน อำเภอบ้านแหลม มีความยาว ประมาณ ๑๓ กิโลเมตร
- แม่น้ำปราณบุรี มีต้นกำเนิดอยู่ในตำบลป่าเต็ง อำเภอแก่งกระจาน ออกสู่ทะเลที่อำเภอปราณบุรี จังหวัดประจวบคีรีขันธ์ มีความยาวประมาณ ๑๖๐ กิโลเมตร

**ระบบน้ำเพื่อการเกษตร อุปโภค บริโภค** จังหวัดเพชรบุรีมีพื้นที่การเกษตร ๘๓๕,๓๗๓ ไร่ เป็นพื้นที่นา ๔๙๑,๐๐๐ ไร่ พืชไร่ ไม้ยืนต้นและอื่น ๆ ๓๔๔,๒๘๖ ไร่ โดยพื้นที่การเกษตรดังกล่าวเป็นพื้นที่ชลประทานจากอ่างเก็บน้ำแก่งกระจาน จำนวน ๔๖๘,๒๘๖ ไร่ รับน้ำจากแหล่งชลประทานขนาดกลาง ๑๒ แห่ง พื้นที่ ๓๙,๖๒๐ ไร่ และรับน้ำจากเขื่อนแม่กลอง พื้นที่ ๘๖,๕๐๐ ไร่ คิดเป็นพื้นที่ชลประทาน ร้อยละ ๑๕.๒๗ ของ

พื้นที่จังหวัดมีโครงการชลประทานสำคัญ ๆ ที่ดำเนินการจัดหาน้ำให้กับเกษตรกรเพื่อใช้ประโยชน์ในการประกอบอาชีพและการอุปโภคบริโภค ดังนี้

- อ่างเก็บน้ำขนาดใหญ่ จำนวน ๑ แห่ง (ส่งน้ำให้กับพื้นที่ในเขตส่งน้ำฯ เพชรบุรี) ได้แก่ เขื่อนแก่งกระจาน ตั้งอยู่ที่อำเภอแก่งกระจาน สามารถเก็บกักน้ำได้ ๗๑๐ ล้าน ลบ.ม.
- อ่างเก็บน้ำขนาดกลาง จำนวน ๑๓ แห่ง (ส่งน้ำให้กับพื้นที่นอกเขตส่งน้ำฯ เพชรบุรี) ได้แก่
  ๑. อ่างเก็บน้ำห้วยตะแปด ตั้งอยู่ที่อำเภอชะอำ สามารถเก็บกักน้ำได้ ๔.๐ ล้าน ลบ.ม.
  ๒. อ่างเก็บน้ำห้วยทราย ตั้งอยู่ที่อำเภอชะอำ สามารถเก็บกักน้ำได้ ๑.๙๕ ล้าน ลบ.ม.
  ๓. อ่างเก็บน้ำบ้านทุ่งขาม ตั้งอยู่ที่อำเภอชะอำ สามารถเก็บกักน้ำได้ ๘.๐ ล้าน ลบ.ม.
  ๔. อ่างเก็บน้ำห้วยพุกหวาย ตั้งอยู่ที่อำเภอชะอำ สามารถเก็บกักน้ำได้ ๐.๘ ล้าน ลบ.ม.
  ๕. อ่างเก็บน้ำโป่งทะเล ตั้งอยู่ที่อำเภอชะอำ สามารถเก็บกักน้ำได้ ๐.๘๑ ล้าน ลบ.ม.
  ๖. อ่างเก็บน้ำหุบกะพง ตั้งอยู่ที่อำเภอชะอำ สามารถเก็บกักน้ำได้ ๐.๔๑ ล้าน ลบ.ม.
  ๗. อ่างเก็บน้ำห้วยวังยาว ตั้งอยู่ที่อำเภอท่ายาง สามารถเก็บกักน้ำได้ ๐.๒๖๕ ล้าน ลบ.ม.
  ๘. อ่างเก็บน้ำห้วยสามเขา ตั้งอยู่ที่อำเภอท่ายาง สามารถเก็บกักน้ำได้ ๓.๔ ล้าน ลบ.ม.
  ๙. อ่างเก็บน้ำบ้านกระหรั่งสาม ตั้งอยู่ที่อำเภอแก่งกระจาน สามารถเก็บกักน้ำได้ ๖.๐ ล้าน ลบ.ม.
  ๑๐. อ่างเก็บน้ำห้วยสงสัย ตั้งอยู่ที่อำเภอท่ายาง สามารถเก็บกักน้ำได้ ๔.๐๕๔ ล้าน ลบ.ม.
  ๑๑. อ่างเก็บน้ำห้วยพุน้อย ตั้งอยู่ที่อำเภอหนองหญ้าปล้อง สามารถเก็บกักน้ำได้ ๐.๓๒ ล้าน ลบ.ม.
  ๑๒. อ่างเก็บน้ำห้วยแม่ประจันต์ ตั้งอยู่ที่อำเภอหนองหญ้าปล้อง สามารถเก็บกักน้ำได้ ๔๒.๒๐ ล้าน ลบ.ม.
  ๑๓. อ่างเก็บน้ำห้วยผาก ตั้งอยู่ที่อำเภอท่ายาง สามารถเก็บกักน้ำได้ ๒๗.๕๐ ล้าน ลบ.ม.
- แหล่งน้ำขนาดเล็ก จำนวน ๖ ประเภท ดังนี้
  ๑. อ่างเก็บน้ำขนาดเล็กตามพระราชดำริ จำนวน ๒๓ แห่ง สามารถเก็บกักน้ำได้ ๑๑.๘๗ ล้าน ลบ.ม.
  ๒. อ่างเก็บน้ำขนาดเล็กตาม พน. หรือ กชช. จำนวน ๖๕ แห่ง สามารถเก็บกักน้ำได้ ๒๑.๔๒๔ ล้าน ลบ.ม.
  ๓. ศูนย์บริการเกษตรเคลื่อนที่ จำนวน ๙๘ แห่ง สามารถเก็บกักน้ำได้ ๐.๖๓ ล้าน ลบ.ม.
  ๔. ชุดลอกหนองน้ำธรรมชาติ จำนวน ๒๖ แห่ง สามารถเก็บกักน้ำได้ ๐.๕๒ ล้าน ลบ.ม.
  ๕. แหล่งน้ำในไร่นาตามแผนปกติ จำนวน ๕๘๙ บ่อ สามารถเก็บกักน้ำได้ ๐.๗๔ ล้าน ลบ.ม.
  ๖. แหล่งน้ำในไร่นาตามแผนปรับโครงสร้างและระบบการผลิตการเกษตร จำนวน ๓๐๘ บ่อ สามารถเก็บกักน้ำได้ ๐.๗๔ ล้าน ลบ.ม.

### ความต้องการน้ำ

ความต้องการน้ำในพื้นที่ลุ่มน้ำเพชรบุรีในอนาคต จำแนกได้ ๘ ประเภท คือ

๑. ความต้องการน้ำเพื่อการอุปโภคบริโภค
๒. ความต้องการน้ำเพื่อการท่องเที่ยว
๓. ความต้องการน้ำเพื่อการอุตสาหกรรม
๔. ความต้องการน้ำเพื่อการเกษตร (รวมความต้องการน้ำในเขตชลประทานและความต้องการน้ำนอกเขตชลประทาน)
๕. ความต้องการเพื่อการเพาะเลี้ยงสัตว์น้ำ
๖. ความต้องการน้ำเพื่อการปศุสัตว์

๗. ความต้องการน้ำเพื่อการผลิตไฟฟ้า (เป็นปริมาณน้ำที่ไม่ได้ถูกใช้หมดไป แต่เป็นปริมาณน้ำที่ปล่อยทิ้งไปทางด้านท้ายน้ำความต้องการของกิจกรรมอื่น ๆ ปัจจุบันพื้นที่ศึกษามีโรงไฟฟ้าพลังน้ำเขื่อนแก่งกระจานเพียงแห่งเดียว ซึ่งสามารถจ่ายน้ำได้สูงสุด ๗๕ ลบ.ม./วินาที)

๘. ความต้องการน้ำเพื่อรักษาระบบนิเวศท้ายน้ำ

ทั้งนี้ ความจุของโครงการพัฒนาแหล่งน้ำต่าง ๆ ในปัจจุบันและอนาคตของจังหวัดเพชรบุรี ประมาณ ๘๓๑ และ ๙๖๗ ล้าน ลบ.ม. ตามลำดับ ซึ่งน้อยกว่าความต้องการน้ำรวม กรณีไม่รวมความต้องการน้ำเพื่อการเกษตรนอกเขตชลประทานซึ่งน้อยกว่าความต้องการน้ำรวม กรณีไม่รวมความต้องการน้ำเพื่อการเกษตรนอกเขตชลประทานซึ่งอาศัยน้ำฝนเป็นหลัก ดังนั้นควรบริหารจัดการโครงการพัฒนาแหล่งน้ำต่าง ๆ อย่างเหมาะสม เพื่อให้เกิดปัญหาการขาดแคลนนํ้าน้อยที่สุด

**น้ำบาดาล** พื้นที่จังหวัดเพชรบุรีรองรับด้วยชั้นหินแข็งประมาณ ๙๐% ของพื้นที่ เนื่องจากบริเวณส่วนใหญ่เป็นพื้นที่ภูเขา โดยเฉพาะทางด้านตะวันตกและทางตอนกลางบริเวณที่เป็นแหล่งน้ำบาดาลที่สำคัญเพียงบริเวณที่ราบทางด้านตะวันออกของพื้นที่

ชั้นน้ำตะกอนหินร่วนที่เป็นแหล่งน้ำบาดาลที่สำคัญ คือ ชั้นน้ำที่ราบลุ่มน้ำหลายและตะกอนเศษหินเชิงเขา ซึ่งแผ่กระจายตัวตามลำน้ำ ที่ราบสองฝั่งลำน้ำ และที่ราบชายฝั่งทะเล สำหรับชั้นน้ำหินแข็งที่เป็นแหล่งน้ำบาดาลที่สำคัญ คือ ชั้นน้ำหินตะกอนกึ่งแปรที่แผ่กระจายตัวทางด้านตะวันออกของพื้นที่ในบริเวณที่ราบแหล่งน้ำบาดาลเหล่านี้ โดยทั่วไปให้น้ำในเกณฑ์ ๒-๑๐ ลบ.ม./ล. และ ๑๐-๒๐ ลบ.ม.สำหรับบริเวณอื่นซึ่งเป็นบริเวณส่วนใหญ่ของพื้นที่ให้น้ำในเกณฑ์น้อยกว่า ๒ ลบ.ม.

ในด้านคุณภาพน้ำบาดาล เนื่องจากบริเวณพื้นที่ภูเขาด้านตะวันตก และทางตอนกลางของพื้นที่จังหวัด เป็นบริเวณที่ไม่มีการพัฒนาบ่อน้ำบาดาล ทำให้ไม่มีข้อมูลคุณภาพน้ำบาดาลในบริเวณดังกล่าว ข้อมูลคุณภาพน้ำบาดาลที่ได้ จึงมีเพียงแค่บริเวณด้านตะวันออกที่เป็นพื้นที่ราบ คุณภาพน้ำบาดาลโดยทั่วไป อยู่ในเกณฑ์ปานกลางถึงไม่ดี โดยเฉพาะในเขตอำเภอเมือง อำเภอบ้านแหลม และอำเภอเขาย้อย อันเนื่องมาจากการแทรกซอนของน้ำทะเล มีค่าปริมาณสารทั้งหมดที่ละลายได้เกินกว่า ๑,๕๐๐ มก./ล. ค่าคลอไรด์และความกระด้างสูงเกินกว่ามาตรฐานมาก น้ำบาดาลที่ได้เป็นน้ำเค็ม

ปริมาณน้ำที่สูบขึ้นมาใช้จากบ่อน้ำบาดาลและบ่อน้ำตื้นในพื้นที่จังหวัดเพชรบุรีค่าประมาณ ๙.๓ ล้าน ลบ.ม./ปี คิดเป็นร้อยละ ๘ ของปริมาณน้ำบาดาลที่สามารถพัฒนาได้ในพื้นที่ ซึ่งมีค่าประมาณ ๑๑๘ ล้าน ลบ.ม./ปี ทั้งนี้ ทุกกลุ่มน้ำสาขามีปริมาณน้ำบาดาลที่สูบขึ้นมาใช้ต่อปีน้อยกว่าปริมาณน้ำบาดาลที่มีศักยภาพในการพัฒนาได้ต่อปีมากเนื่องจากพื้นที่บริเวณใกล้ทะเลซึ่งมีประชาชนมากน้ำบาดาลมีรสกร่อย จึงไม่สามารถใช้น้ำได้ นอกจากนี้จังหวัดเพชรบุรียังอยู่ในเขตอุทยานแห่งชาติ เขตรักษาพันธุ์สัตว์ป่า และป่าสงวนแห่งชาติ ถึงร้อยละ ๖๒ และ ๔๙ ของพื้นที่จังหวัด ตามลำดับ ซึ่งบริเวณนี้มีประชาชนอาศัยอยู่น้อย จึงมีการใช้น้ำบาดาลน้อย

ลำดับ	ชื่อลุ่มน้ำย่อย	จำนวนบ่อน้ำบาดาล					รวม
		๓๑๙	๒๙๗	๗๕	๑๘		
๑	แม่น้ำเพชรบุรีตอนบน	๓๑๙	๒๙๗	๗๕	๑๘		๗๐๙
	ความลึกเฉลี่ย (ม.)	๒๕-๔๕	๑๕-๓๐	๒๐-๔๕	๑๐-๕๐		
	ระดับน้ำปกติโดยเฉลี่ย (ม.)	๓-๘	๔-๘	๓-๑๐	๒-๑๓		
๒	ห้วยแม่ประจัน	๘	๑๓๐	๑๓๘			๒๗๖
	ความลึกเฉลี่ย (ม.)	๓๐-๕๐	๒๐-๓๐	๒๐-๔๕			
	ระดับน้ำปกติโดยเฉลี่ย (ม.)	๕-๑๒	๕-๖	๓-๑๐			
๓	แม่น้ำเพชรบุรีตอนล่าง	๓๔	๔๔	๒๑๒	๑๖๐	๖๒	๕๑๒
	ความลึกเฉลี่ย (ม.)	๗๐-๘๐	๗๐-๘๐	๓๐-๕๐	๓๐-๕๕	๑๕-๓๐	
	ระดับน้ำปกติโดยเฉลี่ย (ม.)	๕-๖	๕-๖	๕-๑๒	๓-๖	๔-๘	
<b>รวม</b>							<b>๑,๔๙๗</b>

## คุณภาพน้ำผิวดิน

### คุณภาพน้ำแม่น้ำเพชรบุรี

สำนักงานสิ่งแวดล้อมภาคที่ ๘ ราชบุรี ดำเนินการติดตามตรวจสอบคุณภาพน้ำลุ่มแม่น้ำเพชรบุรี จำนวน ๑๐ สถานี ซึ่งแบ่งออกเป็นแม่น้ำเพชรบุรีตอนล่าง จำนวน ๗ สถานี และแม่น้ำเพชรบุรีตอนบน จำนวน ๓ สถานี โดยมีตัวชี้วัดคุณภาพน้ำ (Parameters) ที่สำคัญได้แก่ ปริมาณออกซิเจนที่ละลายในน้ำ (DO) ปริมาณความสกปรกในรูปสารอินทรีย์ (BOD) ปริมาณแบคทีเรียกลุ่มโคลิฟอร์ม-ทั้งหมด (TCB) ปริมาณแบคทีเรียกลุ่มฟีคัลโคลิฟอร์ม (FCB) และปริมาณไนโตรเจนในรูปของแอมโมเนีย (NH<sub>3</sub>-N) มีความถี่ในการดำเนินงานเป็นรายไตรมาส หรือปีละ ๔ ครั้ง คือ เดือนธันวาคม ๒๕๕๗ เดือนมีนาคม ๒๕๕๘ เดือนมิถุนายน ๒๕๕๘ และเดือนสิงหาคม ๒๕๕๘ สามารถสรุปผลการติดตามตรวจสอบได้ ดังนี้

กรมควบคุมมลพิษ ได้ประกาศกำหนดให้แม่น้ำเพชรบุรีตอนล่าง ตั้งแต่ปากแม่น้ำบริเวณบ้านแหลม ตำบลบ้านแหลม อำเภอบ้านแหลม จังหวัดเพชรบุรี กิโลเมตรที่ ๐ จนถึงท้ายเขื่อนเพชรบุรี บริเวณบ้านคอสระออม ตำบลท่าแลง อำเภotáยง จังหวัดเพชรบุรี กิโลเมตรที่ ๖๑ เป็นแหล่งน้ำประเภทที่ ๓

แม่น้ำเพชรบุรีตอนบน ตั้งแต่ท้ายเขื่อนเพชรบุรี บริเวณบ้านคอสระออม ตำบลท่าแลง อำเภotáยง จังหวัดเพชรบุรี กิโลเมตรที่ ๖๑ จนถึงแม่น้ำเพชรบุรี ท้ายเขื่อนแก่งกระจาน ตำบลแก่งกระจาน อำเภอกำกกระจาน จังหวัดเพชรบุรี กิโลเมตรที่ ๑๑๘ เป็นแหล่งน้ำประเภทที่ ๒

จากการติดตามตรวจสอบคุณภาพน้ำแม่น้ำเพชรบุรี ในปี ๒๕๕๘ จำนวน ๑๐ สถานี ได้แก่ แม่น้ำเพชรบุรีตอนล่าง จำนวน ๗ สถานี แม่น้ำเพชรบุรีตอนบน จำนวน ๓ สถานี โดยพิจารณาจากการใช้เกณฑ์ดัชนีชี้วัดคุณภาพน้ำทั่วไป หรือ Water Quality Index (WQI) ของกรมควบคุมมลพิษ ซึ่งนำค่าของดัชนีคุณภาพน้ำจำนวน ๕ ตัว ได้แก่ ออกซิเจนละลายในน้ำ (DO) ความสกปรกในรูปสารอินทรีย์ (BOD) แบคทีเรียกลุ่มโคลิฟอร์มทั้งหมด (TCB) แบคทีเรียกลุ่มฟีคัลโคลิฟอร์ม (FCB) และปริมาณไนโตรเจนในรูปแอมโมเนีย (NH<sub>3</sub>-N) มาคำนวณผลคุณภาพน้ำพบว่า ส่วนใหญ่อยู่ในเกณฑ์ดี ทั้งนี้ สามารถแสดงคุณภาพน้ำ (WQI) แต่ละสถานีได้ดังตาราง

ตารางที่ ๑๕ ดัชนีคุณภาพน้ำทั่วไป (WQI) แม่น้ำเพชรบุรีตอนล่างและแม่น้ำเพชรบุรีตอนบน ปีงบประมาณ ๒๕๖๐

จังหวัด	รหัสสถานี	ที่ตั้ง	ค่า WQI	คุณภาพน้ำ
เพชรบุรี	แม่น้ำเพชรบุรีตอนล่าง			
	PC๐๑	ปากแม่น้ำเพชรบุรี อำเภอบ้านแหลม	๖๗	๓ (พอใช้)
	PC๐๒	สะพานข้ามก่อนเข้าตลาดบ้านแหลม อำเภอบ้านแหลม	๖๘	๓ (พอใช้)
	PC๐๓	สะพานเทศบาล ตำบลคลองกระแซง อำเภอมือง	๗๐	๓ (พอใช้)
	PC๐๔	ถนนเพชรเกษม บ้านต้นมะม่วง-บ้านหม้อ อำเภอมือง	๗๑	๒ (ดี)
	PC๔.๑	สะพานราษฎร์ร่วมศรัทธา (วัดลาดศรัทธาราม) อำเภอบ้านลาด	๗๖	๒ (ดี)
	PC๔.๙	สะพานยางหย่อง อำเภotáยง	๘๐	๒ (ดี)
	PC๐๕	ท้ายเขื่อนเพชรบุรี ตำบลท่าแลง อำเภotáยง	๗๖	๒ (ดี)
	แม่น้ำเพชรบุรีตอนบน			
	PC๕.๑	สะพานท่าไม้รวก ตำบลท่าไม้รวก อำเภotáยง	๗๑	๒ (ดี)
	PC๕.๙	สะพานสองพี่น้อง อำเภอกำกกระจาน	๖๘	๓ (พอใช้)
	PC๐๖	ท้ายเขื่อนแก่งกระจาน ตำบลแก่งกระจาน อำเภอกำกกระจาน	๖๕	๓ (พอใช้)

บริเวณที่เก็บตัวอย่างน้ำ

- PC๐๑ : ปากแม่น้ำเพชรบุรี อ.บ้านแหลม จ.เพชรบุรี
- PC๐๒ : สะพานข้ามก่อนเข้าบ้านแหลม อ.บ้านแหลม จ.เพชรบุรี
- PC๐๓ : สะพานเทศบาล ต.คลองกระแซง อ.เมือง จ.เพชรบุรี
- PC๐๔ : ถ.เพชรเกษม บ้านต้นมะม่วง – บ้านหม้อ อ.เมือง จ.เพชรบุรี
- PC๔.๑ : สะพานราษฎร์ร่วมศรัทธา (วัดลาดศรัทธาราม) อ.บ้านลาด จ.เพชรบุรี
- PC๔.๙ : สะพานยางหย่อง อ.ท่ายาง จ.เพชรบุรี
- PC๐๕ : ท้ายเขื่อนเพชรบุรี ม.๑ ต.ท่าแลง อ.ท่ายาง จ.เพชรบุรี
- PC๕.๑ : สะพานท่าไม้รวก ต.ท่าไม้รวก อ.ท่ายาง จ.เพชรบุรี
- PC๕.๙ : สะพานสองพี่น้อง อ.แก่งกระจาน จ.เพชรบุรี
- PC๐๖ : ท้ายเขื่อนแก่งกระจาน ม.๑ ต.แก่งกระจาน อ.แก่งกระจาน จ.เพชรบุรี

ลำดับ	ท้องที่อำเภอ	จำนวนพื้นที่ชุ่มน้ำ/แห่ง	ความจุเก็บกัก (ล้านลูกบาศก์เมตร)	ระยะทาง (กิโลเมตร)
๑	เมือง	๓๐	๑.๗๖	๘๗.๕
๒	ชะอำ	๔๗	๒๑.๖๐	๑๓๑.๗
๓	เขาย้อย	๕๐	๑๕.๐๒	๘๕.๓
๔	ท่ายาง	๗๑	๑๗.๒๔	๑๔๔.๒
๕	บ้านแหลม	๓๖	๑.๑๒	๙๕.๖
๖	บ้านลาด	๔๕	๓.๕๕	๘๘.๐
๗	หนองหญ้าปล้อง	๒๘	๑๒.๓	๑๐๖.๐
๘	แก่งกระจาน	๓๙	๗๒๑.๖๙	๕.๙
	<b>รวม</b>	<b>๓๔๖</b>	<b>๗๙๒.๕๑๖๓๕๓</b>	<b>๗๔๔.๑๘</b>

พื้นที่ลุ่มน้ำ หมายถึง พื้นที่ซึ่งล้อมรอบด้วยสันปันน้ำ เป็นพื้นที่รับน้ำฝนทั้งหมดของน้ำสายใดสายหนึ่ง เช่น พื้นที่ลุ่มน้ำเพชรบุรี ก็คือ พื้นที่รับน้ำฝนแล้วไหลไปตามลำห้วยลำธารลงสู่แม่น้ำเพชรบุรีตามมติคณะรัฐมนตรี ได้แบ่งเป็นชั้นคุณภาพลุ่มน้ำต่าง ๆ รวม ๕ ชั้น ดังนี้

- พื้นที่ลุ่มน้ำชั้นที่ ๑ เอ. หมายถึง พื้นที่ที่ยังมีสภาพป่าสมบูรณ์ หนาแน่น มีผลกระทบทางสิ่งแวดล้อมจากการเปลี่ยนแปลงการใช้ที่ดินได้ง่ายและรุนแรง จำเป็นต้องสงวนไว้เป็นพื้นที่ต้นน้ำลำธารโดยเฉพาะ หรือคิดเป็นร้อยละประมาณ ๔๓.๐ ของลุ่มน้ำเพชรบุรี

- พื้นที่ลุ่มน้ำชั้น ๑ บี หมายถึงพื้นที่ป่าเดิมมีสภาพหนาแน่น แต่ได้ถูกบุกรุกทำลายไป หรือตัดแปลงเพื่อการใช้ที่ดินในรูปแบบอื่น การใช้ที่ดินต่าง ๆ จะต้องมีการควบคุมเป็นพิเศษหรือคิดเป็นร้อยละประมาณ ๐.๐๔ ของลุ่มน้ำเพชรบุรี

- พื้นที่ลุ่มน้ำชั้น ๒ หมายถึง พื้นที่ที่มีคุณภาพเหมาะต่อการเป็นต้นน้ำลำธารในระดับรองลงมา และสามารถนำไปใช้ประโยชน์ในกิจการที่สำคัญได้ เช่น การทำเหมืองแร่ปลูกป่า เป็นต้น โดยคิดเป็นร้อยละประมาณ ๖.๐ ของพื้นที่ลุ่มน้ำเพชรบุรี

- พื้นที่ลุ่มน้ำชั้น ๓ หมายถึง พื้นที่โดยทั่วไปสามารถใช้ประโยชน์ได้ทั้งกิจการทำไม้เหมืองแร่และปลูกพืชประเภทไม้ยืนต้น หรือเรียกว่าป่าเศรษฐกิจ แต่การใช้ที่ดินต้องปฏิบัติให้เป็นไปตามระบบอนุรักษ์ดินและน้ำ

- พื้นที่ลุ่มน้ำชั้น ๔ หมายถึง พื้นที่การเกษตรที่ตอนที่สภาพป่าได้ถูกบุกรุกแล้วถางเพื่อใช้ประโยชน์ในกิจการพืชไร่เป็นส่วนมาก การใช้ที่ดินควรปฏิบัติตามระบบอนุรักษ์ดินและน้ำ

- พื้นที่ลุ่มน้ำชั้น ๕ หมายถึง พื้นที่ที่มีลักษณะโดยทั่วไปเป็นที่ราบหรือที่ลุ่ม หรือพื้นที่การเกษตรที่ลุ่ม ส่วนใหญ่ป่าไม้ได้ถูกบุกรุกแผ้วถางไปหมดแล้ว โดยพื้นที่คุณภาพลุ่มน้ำชั้นที่ ๓-๕ คิดเป็นร้อยละ ๕๐.๙๖ ของลุ่มน้ำเพชรบุรี

ส่วนคำว่า **พื้นที่ต้นน้ำลำธาร** หมายถึง พื้นที่ตอนบนของลุ่มน้ำ มีลักษณะเป็นภูเขาสูงชัน และมีความลาดชัน มีการกัดเซาะพังทลายของดินได้ง่าย และมีมติ คร.ม. ได้กำหนดให้พื้นที่ลุ่มน้ำชั้น ๑เอ, ๑ บี และชั้นที่ ๒ เป็นพื้นที่ต้นน้ำลำธารและมีมาตรการควบคุมการใช้ที่ดินในเขตพื้นที่ดังกล่าวนี้ ซึ่งกำหนดขึ้นโดยสำนักงานคณะกรรมการสิ่งแวดล้อมแห่งชาติ

#### สิ่งแวดล้อมในพื้นที่ต้นน้ำ

- สิ่งแวดล้อมที่เกิดขึ้นโดยธรรมชาติในพื้นที่ต้นน้ำ
  - ภูมิอากาศ เมฆ หมอก และภูมิประเทศ
  - ดิน น้ำ ป่าไม้
  - ความหลากหลายทางชีวภาพ
  - พื้นที่ชุ่มน้ำ
- สิ่งแวดล้อมที่มนุษย์สร้างขึ้นในพื้นที่ต้นน้ำ
  - ที่อยู่อาศัย และโครงสร้างพื้นฐาน
  - เขตอนุรักษ์ และพื้นที่คุ้มครอง
  - ไร่หมุนเวียน และไร่เลื่อนลอย
  - มลพิษจากพื้นที่เกษตรกรรมและการทำเหมืองแร่
  - เขื่อนและฝายต้นน้ำ

#### ผลกระทบที่เกิดขึ้นจากการใช้ทรัพยากรต้นน้ำ

- ผลกระทบด้านสิ่งแวดล้อมชีวกายภาพ
  - ผลกระทบต่อลักษณะอากาศและอุตุนิยมวิทยาผิวพื้น
  - ผลกระทบต่อความหลากหลายทางชีวภาพ
- ผลกระทบต่อการให้น้ำจืดต่อสรรพชีวิต
  - ผลกระทบในเรื่องปริมาณน้ำ
  - ผลกระทบด้านคุณภาพน้ำ
  - ผลกระทบด้านช่วงเวลาการหลาก - การไหลของน้ำ
- ผลกระทบต่อชีวิตและทรัพย์สินของคนในและใต้พื้นที่ลุ่มน้ำ
  - แผ่นดินถล่มทางน้ำทะเลลายน้ำท่วมฉับพลัน

#### ๓.๔) ทรัพยากรป่าไม้

จังหวัดเพชรบุรี มีพื้นที่ป่าไม้ จำนวน ๒,๓๗๓,๕๖๒ ไร่ คิดเป็น ๖๑.๐๑% ของพื้นที่ทั้งหมด (๓,๘๙๐,๗๑๑ ไร่)

จังหวัดเพชรบุรีมีป่าสงวนแห่งชาติจำนวน ๑๕ ป่า ป่าสงวนแห่งชาติที่เป็นป่าชายเลน ๒ ป่า อุทยานแห่งชาติ ๑ แห่ง (อุทยานแห่งชาติแก่งกระจาน) และวนอุทยาน ๒ แห่ง (วนอุทยานชะอำ และวนอุทยานเขานางพันธุรัต)

ตารางที่ ๑๖ สรุปพื้นที่ป่าไม้ จังหวัดเพชรบุรี

ลำดับ ที่	ประเภทป่า	พื้นที่ป่า	
		เนื้อที่(ไร่)	หมายเหตุ
๑	ป่าสงวนแห่งชาติ	๖๕๘,๖๘๖	-
๒	อุทยานแห่งชาติแก่งกระจาน	๑,๖๗๐,๖๑๐	ทับซ้อนป่าสงวนฯทั้งหมด
๓	เขตห้ามล่าสัตว์ป่า เขาระบุก-เขาเตาหม้อ	๔,๘๕๐	ทับซ้อนป่าสงวนฯ ๔,๒๐๐ ไร่
๔	เขตห้ามล่าสัตว์ป่า ชะอำ	๖๒๒	-
๕	วนอุทยานชะอำ	๔๑๖	ทับซ้อนป่าสงวนฯทั้งหมด
๖	วนอุทยานเขานางพันธุรัต	๑,๕๖๒	-
๗	ป่าไม้ถาวร	๓๖,๘๑๖	-
	<b>รวม</b>	<b>๒,๓๗๓,๕๖๒</b>	

แหล่งที่มา: สำนักงานทรัพยากรธรรมชาติและสิ่งแวดล้อมจังหวัดเพชรบุรี

๓.๕) ทรัพยากรแร่ธาตุ

(ที่มา : สำนักงานอุตสาหกรรมจังหวัดเพชรบุรี)

จังหวัดเพชรบุรีมีเหมืองแร่สัมปทานทั้งหมด ๑๓ แปลง และเปิดทำการ ๙ แปลง หยุดทำการ ๒ แปลง และยังไม่ได้แจ้งเปิดทำการ ๑ แปลง สำหรับแร่ธาตุที่มีคุณค่าทางเศรษฐกิจที่สำคัญ ได้แก่

- แร่หินอุตสาหกรรมชนิดหินปูนเพื่ออุตสาหกรรมก่อสร้าง พื้นที่พบ ได้แก่ บริเวณเขาอีปัด ตำบลหนองชุมพลเหนือ อำเภอเขาย้อย และตำบลนายาง อำเภอชะอำ
- ดินขาว พื้นที่พบ ตำบลพุทธสวรรค์ อำเภอแก่งกระจาน
- หินปูนเพื่ออุตสาหกรรมปูนซีเมนต์ พื้นที่พบ ตำบลชะอำ อำเภอชะอำ
- ควอตซ์ พื้นที่พบ ตำบลท่าไม้รวก อำเภอท่ายาง
- หินแกรนิต พื้นที่พบ ตำบลห้วยซ้อง ตำบลบ้านลาด
- ดีบุก พื้นที่พบ ตำบลหนองหญ้าปล้อง อำเภอหนองหญ้าปล้อง
- หินอ่อน พื้นที่พบ ตำบลเขาระบุก อำเภอท่ายาง

## สรุปสภาพปัญหาความต้องการของประชาชนจังหวัดเพชรบุรีในภาพรวม

จังหวัดเพชรบุรีได้สำรวจและทำการประชาคมในพื้นที่ทุกอำเภอในจังหวัดเพชรบุรี พบว่าสภาพปัญหาความต้องการของประชาชน ส่วนใหญ่มีประเด็นที่ต้องการรับการแก้ไขครอบคลุมทั้งมิติด้านเศรษฐกิจ สังคม ความมั่นคง และด้านทรัพยากรธรรมชาติและสิ่งแวดล้อม ที่สำคัญดังนี้

ลำดับ	ด้าน	ปัญหาความต้องการ
๑	<b>ด้านเศรษฐกิจ</b> ๑.๑ ด้านเกษตรกรรม	๑) แหล่งน้ำเพื่อการเกษตรไม่เพียงพอ ๒) ปัญหาภัยแล้ง ๓) ปัญหาการระบาดของศัตรูพืช ๔) ปัญหาผลผลิตด้านการประมงเสียหาย ๕) การขาดองค์ความรู้ในการเพิ่มผลผลิตและเพิ่มประสิทธิภาพด้านการเกษตร ๖) การนำหลักปรัชญาเศรษฐกิจพอเพียงไปประยุกต์ใช้หรือขยายผลยังไม่ครอบคลุมเท่าที่ควร
	๑.๒ ด้านอุตสาหกรรม	๑) การลงทุนภาคอุตสาหกรรมขนาดใหญ่ในพื้นที่ไม่มีขยายตัวเท่าที่ควร โดยเฉพาะอุตสาหกรรมแปรรูปทางการเกษตร ๒) ขาดแคลนแรงงาน
	๑.๓ ด้านการท่องเที่ยว	๑) ป้ายบอกทางเชื่อมโยงแหล่งท่องเที่ยว ยังไม่เพียงพอ ชัดเจน และครอบคลุมเท่าที่ควร ๒) ปัญหาแหล่งท่องเที่ยวเสื่อมโทรม และสิ่งอำนวยความสะดวกไม่เพียงพอ และไม่ได้มาตรฐาน ๓) ระบบการรักษาความปลอดภัยในแหล่งท่องเที่ยว ๔) เส้นทางคมนาคมสายหลัก (ถนนเพชรเกษม) มีการจราจรติดขัดหนาแน่น ๕) เส้นทางเข้าสู่แหล่งท่องเที่ยวทรุดโทรม ไม่เชื่อมโยง และไม่ได้มาตรฐาน ๖) แหล่งน้ำเพื่อการอุปโภคบริโภคไม่เพียงพอต่อการขยายตัวด้านการท่องเที่ยว ๗) การพัฒนาบุคลากรด้านการท่องเที่ยว การเป็นเจ้าบ้านที่ดี ๘) กิจกรรมส่งเสริมการท่องเที่ยวไม่มีความต่อเนื่อง
๒	<b>ด้านสังคมและความมั่นคง</b>	๑) ปัญหาการแพร่ระบาดของยาเสพติด ๒) ปัญหาการตั้งครรภ์ก่อนวัยอันควร/แม่วัยใส ๓) ปัญหาอุบัติเหตุทางการจราจร ๔) ปัญหาผู้สูงอายุมีแนวโน้มเพิ่มขึ้น ๕) ปัญหาของเด็กและเยาวชนที่มีความรุนแรงมากขึ้น
๓	<b>ด้านทรัพยากรธรรมชาติและสิ่งแวดล้อม</b>	๑) ปัญหาการกัดเซาะชายฝั่งทะเล ๒) ปัญหาการกัดเซาะตลิ่งแม่น้ำ ๓) ปัญหาขยะสะสม ๔) ปัญหาการบุกรุกพื้นที่ป่า

## ด้านเศรษฐกิจ

### **๑. ปัญหาความต้องการด้านเกษตรกรรม มีดังนี้**

๑) แหล่งน้ำเพื่อการเกษตรไม่เพียงพอ เนื่องจากจังหวัดเพชรบุรีมีพื้นที่ทำการเกษตรจำนวนมาก แต่มีแหล่งกักเก็บน้ำไม่เพียงพอและปริมาณน้ำในอ่างเก็บน้ำมีจำนวนน้อย เช่น ในพื้นที่อำเภอชะอำ ซึ่งเป็นเขตอับฝน มีปริมาณฝนตกน้อยประกอบกับพื้นดินมีลักษณะไม่อุ้มน้ำ ทำให้ไม่สามารถกักเก็บน้ำไว้ในฤดูแล้งได้อย่างเพียงพอ รวมถึงในบางพื้นที่ก็ไม่สามารถนำน้ำเข้าสู่พื้นที่การเกษตรได้ เนื่องจากสภาพภูมิประเทศไม่เอื้ออำนวย เช่น พื้นที่การเกษตรในเขตอำเภอแก่งกระจาน ซึ่งมีลักษณะเป็นพื้นที่สูงไม่สามารถจัดระบบชลประทานได้อย่างมีประสิทธิภาพ ต้องอาศัยการสร้างสถานีสูบน้ำผ่านระบบท่อส่งน้ำ ซึ่งต้องใช้งบประมาณสูง อาจไม่คุ้มค่าต่อการลงทุน

๒) ปัญหาภัยแล้ง เนื่องจากมีปริมาณน้ำฝนค่อนข้างน้อยและฝนไม่ตกในพื้นที่รับน้ำเหนือเขื่อนแก่งกระจาน ทำให้ปริมาณน้ำในเขื่อนแก่งกระจานมีไม่เพียงพอต่อการทำการเกษตรในฤดูแล้ง

๓) ปัญหาการระบาดของศัตรูพืช จังหวัดเพชรบุรีมีปัญหาการระบาดของศัตรูพืชที่สำคัญ ได้แก่ ศัตรูมะพร้าว ในพื้นที่ตำบลบางครก อำเภอบ้านแหลม ซึ่งเน้นการจำหน่ายผลสด (มะพร้าวอ่อน/มะพร้าวน้ำหอม) จึงเกิดความเสียหายต่อผลผลิตและส่งผลกระทบต่อรายได้ของเกษตรกร

๔) ปัญหาผลผลิตด้านการประมงเสียหาย โดยเฉพาะในพื้นที่อำเภอบ้านแหลม ที่มักประสบปัญหาการใช้เครื่องมือทางการประมงผิดประเภท/ผิดกฎหมาย และปัญหาหอยตาย เนื่องจากสภาพน้ำเสียจากโรงงานอุตสาหกรรมและครัวเรือนที่ปล่อยลงสู่น้ำแม่กลอง ซึ่งจะไหลลงสู่ทะเลที่ปากอ่าวบางตะบูน อำเภอบ้านแหลม

๕) การขาดองค์ความรู้ในการเพิ่มผลผลิตและเพิ่มประสิทธิภาพด้านการเกษตร กล่าวคือ เกษตรกรส่วนใหญ่ยังมีวิธีการทำการเกษตรแบบดั้งเดิม หรือขาดความรู้ในการใช้สารเคมีทางการเกษตรอย่างเหมาะสมส่งผลให้ผลผลิตทางการเกษตรไม่มีคุณภาพ ปลอดภัย รวมทั้งขาดการนำนวัตกรรมและเทคโนโลยีทางการเกษตรที่ทันสมัยมาใช้ ทั้งยังขาดองค์ความรู้ด้านการแปรรูปผลิตภัณฑ์ และการเพิ่มมูลค่าผลิตภัณฑ์ทางการเกษตร รวมทั้งยังขาดช่องทางการตลาดที่จะนำผลิตภัณฑ์ไปจัดจำหน่าย

๖) การนำหลักปรัชญาเศรษฐกิจพอเพียงไปประยุกต์ใช้หรือขยายผลไม่ครอบคลุมเท่าที่ควร ยังไม่เห็นผลเป็นรูปธรรมอย่างกว้างขวาง ซึ่งอยู่ในทุกพื้นที่ ทุกอำเภอ

### **๒. ปัญหาความต้องการด้านอุตสาหกรรม**

๑) การลงทุนภาคอุตสาหกรรมขนาดใหญ่ในพื้นที่ไม่มีการขยายตัวเท่าที่ควร โดยเฉพาะอุตสาหกรรมแปรรูปทางการเกษตร เนื่องจากผลผลิตทางการเกษตรในพื้นที่มีจำนวนมากแต่ไม่มีแหล่งแปรรูปในพื้นที่ ต้องส่งผลผลิตไปยังโรงงานต่างจังหวัด ส่งผลต่อต้นทุนการผลิตที่สูงขึ้น

๒) ขาดแคลนแรงงาน เนื่องจากแรงงานส่วนใหญ่เป็นแรงงานต่างด้าว และแรงงานไร้ฝีมือ ประกอบกับค่านิยมของผู้ปกครองและนักเรียนนักศึกษาไม่สนใจศึกษาด้านสายอาชีพ

### **๓. ด้านการท่องเที่ยว**

ปัญหาความต้องการด้านการท่องเที่ยวในจังหวัดเพชรบุรี เนื่องจากจังหวัดเพชรบุรีมีศักยภาพด้านการท่องเที่ยวสูง แต่ขาดการเชื่อมโยงและการส่งเสริมพัฒนาเท่าที่ควร เช่น ปัญหาแหล่งท่องเที่ยวเลื่อมโทรม สิ่งอำนวยความสะดวกไม่เพียงพอและไม่ได้มาตรฐาน ป้ายบอกทางเชื่อมโยงแหล่งท่องเที่ยว ยังไม่เพียงพอ ชัดเจน ระบบการรักษาความปลอดภัยในแหล่งท่องเที่ยวยังไม่ทั่วถึง เช่น การติดตั้งกล้อง CCTV สำหรับด้านเส้นทางคมนาคมผ่านถนนเพชรเกษมมีการจราจรติดขัดหนาแน่น โดยเฉพาะในช่วงเทศกาล วันหยุดยาว รวมไปถึงเส้นทางเข้าสู่แหล่งท่องเที่ยวขำรุดทรุดโทรมและไม่ได้มาตรฐาน น้ำเพื่อการอุปโภคบริโภคไม่เพียงพอต่อการขยายตัวของเมืองเพื่อรองรับการท่องเที่ยว และบุคลากรด้านการท่องเที่ยวยังต้องได้รับการพัฒนาด้านภาษาและการเป็นเจ้าบ้านที่ดี ส่วนกิจกรรมส่งเสริมการท่องเที่ยวยังขาดความต่อเนื่อง เนื่องจากส่วนใหญ่ยังต้องอาศัยงบประมาณในการดำเนินการจากภาครัฐ

## ด้านสังคมและความมั่นคง

จังหวัดเพชรบุรี ยังมีปัญหาด้านสังคมและความมั่นคงที่สำคัญ เช่น การแพร่ระบาดของยาเสพติด เนื่องจากมีพื้นที่ติดกับชายแดนกับประเทศสหภาพเมียนมาร์ มีพื้นที่ชายฝั่งทะเล และเป็นประตูหรือเส้นทางสู่ภาคใต้ จึงทำให้เป็นพื้นที่จุดพักและเส้นทางลำเลียงยาเสพติด ส่งผลให้ยาเสพติดมีการแพร่ระบาดมากขึ้น และจากการที่เป็นเส้นทางสำคัญสู่ภาคใต้ดังกล่าว จึงมีปัญหากการเกิดอุบัติเหตุทางการจราจรจำนวนมาก โดยเฉพาะในช่วงเทศกาลและวันหยุดยาวอีกด้วย สำหรับปัญหาด้านสังคมอื่นๆ เช่น การตั้งครุฑก่อนวัยอันควร การเข้าสู่สังคมผู้สูงอายุ และปัญหาของเด็กและเยาวชนที่ได้รับผลกระทบจากสังคม อุตสาหกรรม และเทคโนโลยีสารสนเทศที่ไหลบ่าของวัฒนธรรมต่างประเทศเข้ามามีอิทธิพลต่อสังคมไทยอย่างรวดเร็ว เด็กและเยาวชนได้ซึมซับแนวคิดกระแสนิยมต่างๆมาเป็นวิถีของตน ซึ่งบางแนวคิดเป็นสิ่งที่ไม่เหมาะสมกับสภาพสังคมและวิถีชีวิตของสังคมไทย และขาดการใช้วิจารณญาณในการซึมซับแนวคิดดังกล่าว ทำให้เด็กและเยาวชนไทยบางส่วนได้รับผลกระทบโดยตรง และมีพฤติกรรมไม่เหมาะสมตามวัย เสี่ยงต่อการกระทำผิดทางกฎหมาย รวมทั้งการรักษาคุณภาพชีวิตที่ดี

## ด้านทรัพยากรธรรมชาติและสิ่งแวดล้อม

จังหวัดเพชรบุรีมีทรัพยากรทางธรรมชาติที่สมบูรณ์ทั้งป่าบก ป่าชายเลน โดยมีพื้นที่ป่าไม้ประมาณร้อยละ ๖๑ ของพื้นที่จังหวัด สภาพปัญหาส่วนใหญ่เกิดจากการกัดเซาะชายฝั่งทะเล การบุกรุกทำลายป่า ปัญหาขยะสะสมตกค้างที่อยู่ในระดับค่อนข้างสูง ยังไม่มีแหล่งกำจัดขยะที่มีประสิทธิภาพเพียงพอและได้มาตรฐาน ส่วนปัญหาแม่น้ำเพชรบุรีมีปัญหาร่องการกัดเซาะตลิ่ง ทำให้กระแสน้ำเปลี่ยนทิศทาง สูญเสียพื้นที่ทำการเกษตรและที่อยู่อาศัย แม่น้ำตื้นเขิน และเกิดปัญหาน้ำท่วม

## **สรุปข้อมูลปัญหาความต้องการของหมู่บ้าน/ชุมชนตามโครงการไทยนิยม ยั่งยืน จังหวัดเพชรบุรี ทั้ง ๖ ด้าน**

### ๑. ด้านความมั่นคง

- กล้องวงจรปิด ต้องการให้ติดตั้งกล้องวงจรปิดในหมู่บ้าน/ชุมชน จำนวน ๖๙ หมู่บ้าน/ชุมชน
- การพนัน ต้องการให้แก้ปัญหาการพนันในพื้นที่ จำนวน ๔ หมู่บ้าน/ชุมชน

### ๒. ด้านการเกษตร

- ลานตาก ก่อสร้างและปรับปรุงลานตากข้าว รวมจำนวน ๘ หมู่บ้าน/ชุมชน
- โรงสี ก่อสร้างและปรับปรุงโรงสีข้าว รวมจำนวน ๑๒ หมู่บ้าน/ชุมชน
- ยุ้งฉาง ก่อสร้าง/ต่อเติมยุ้งฉางข้าวและอาคารเก็บผลผลิต จำนวน ๒ หมู่บ้าน/ชุมชน
- ตลาดสินค้าเกษตร จัดตั้งตลาดและแหล่งจำหน่ายสินค้าทางการเกษตร

### ๓. ด้านทรัพยากรธรรมชาติและสิ่งแวดล้อม

- ผักตบชวา กำจัด/ขุดลอกผักตบชวาและวัชพืช จำนวน ๑๓ หมู่บ้าน/ชุมชน
- ขยะ ๑) ต้องการถังขยะ/ที่ทิ้งขยะ จำนวน ๒๐ หมู่บ้าน/ชุมชน
- ๒) มลพิษจากขยะ จำนวน ๒๔ หมู่บ้าน/ชุมชน
- ๓) การบริหารจัดการขยะ จำนวน ๕๔ หมู่บ้าน/ชุมชน
- ๔) ต้องการแหล่งกำจัดขยะ จำนวน ๙ หมู่บ้าน/ชุมชน
- ๕) การให้ความรู้ด้านการจัดการขยะ จำนวน ๑๐ หมู่บ้าน/ชุมชน
- คุณภาพน้ำ ได้รับผลกระทบจากปัญหาคูณภาพน้ำ เช่น การปล่อยน้ำเสีย เน่าเหม็น ปนเปื้อน ต้องการให้ตรวจสอบคุณภาพน้ำ จัดทำโครงการบำบัด รวมถึงสร้างองค์ความรู้ในการจัดการคุณภาพน้ำจำนวน ๒๔ หมู่บ้าน/ชุมชน

๔. ด้านการส่งเสริมอาชีพและการพัฒนาคุณภาพชีวิต

- เบี้ยผู้สูงอายุ ต้องการเพิ่มเบี้ยยังชีพ พัฒนาคุณภาพชีวิต รวมถึงการช่วยเหลือด้านสวัสดิการ/สิ่งของ จำนวน ๒๕ หมู่บ้าน/ชุมชน
- หนี้นอกระบบ การแก้ปัญหาหนี้นอกระบบ การสนับสนุนแหล่งเงินทุน รวมถึงการส่งเสริมอาชีพ จำนวน ๓๑ หมู่บ้าน/ชุมชน
- บัตรสวัสดิการแห่งรัฐ ต้องการลงทะเบียนรับบัตรสวัสดิการแห่งรัฐเพิ่มเติม จำนวน ๑๔ หมู่บ้าน/ชุมชน

๕. ด้านสาธารณสุข

- โรงเรือนรัง ประชาชนมีปัญหาโรคเรื้อรัง จำนวน ๗ หมู่บ้าน/ชุมชน

๖. ด้านโครงสร้างพื้นฐาน

- หอกระจายข่าว ต้องการติดตั้ง ซ่อมแซม และขยายหอกระจายข่าว/เสียงตามสาย จำนวน ๑๒๓ หมู่บ้าน/ชุมชน
- ไฟฟ้า ต้องการติดตั้ง ซ่อมแซม ขยายเขตการใช้ไฟฟ้า จำนวน ๓๖ ชุมชน

### ส่วนที่ ๓

## ข้อมูลตัวชี้วัดการพัฒนาระดับจังหวัดของจังหวัดเพชรบุรี

ตัวชี้วัดการพัฒนาระดับจังหวัด (Provincial Performance Index/Ranking : PPIR) ของจังหวัดเพชรบุรี ซึ่งรวบรวมข้อมูลและประมวลผลโดยสำนักงานคณะกรรมการพัฒนาการเศรษฐกิจและสังคมแห่งชาติ (สศช.) ซึ่งเป็นตัวชี้วัดร่วม (Common Indicators) ระดับจังหวัด จำนวน ๒๔ ตัวชี้วัด รายละเอียด ดังนี้

### ๑. กราฟตัวชี้วัดการพัฒนาระดับจังหวัดฯ

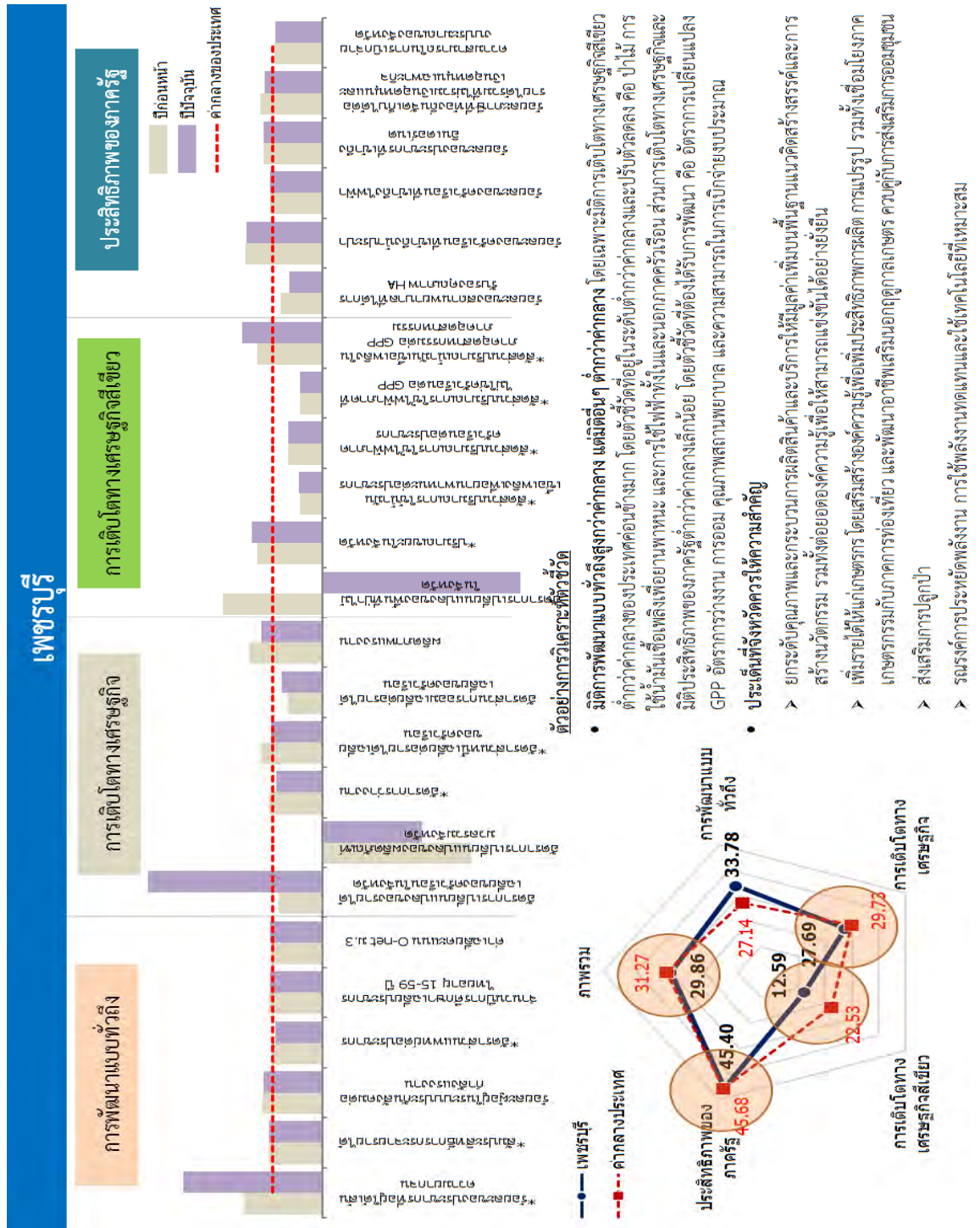

๒. ข้อมูลประกอบการอ่านกราฟฯ

ข้อมูลประกอบกราฟตัวชี้วัดการพัฒนา จังหวัดเพชรบุรี

ปีปัจจุบัน	ปีก่อนหน้า	จังหวัด	ภาพรวม	การพัฒนาแบบทั่วถึง	การเติบโตทางเศรษฐกิจ		การเติบโตทางเศรษฐกิจสีเขียว	ประสิทธิภาพของภาครัฐ
					ปีปัจจุบัน	ปีก่อนหน้า		
			<b>29.86</b>	<b>33.78</b>	<b>27.69</b>	<b>12.59</b>	<b>45.40</b>	
			31.27	27.14	29.73	22.53	45.68	
			<b>29.86</b>	<b>27.12</b>	<b>22.02</b>	<b>24.15</b>	<b>46.16</b>	
			31.63	20.85	28.14	33.43	44.08	
มิติการพัฒนา	ตัวชี้วัด	ประเภท	เพชรบุรี		หน่วย			
			ปีก่อนหน้า	ปีปัจจุบัน				
การพัฒนาแบบทั่วถึง	ร้อยละของประชากรที่อยู่ใต้เส้นความยากจน*		12.49	10.43	7.81	2.44	ร้อยละ	
	สัมประสิทธิ์การกระจายรายได้*		0.411	0.411	0.380	0.380	-	
	ร้อยละผู้อยู่ในระบบประกันสังคมต่อกำลังแรงงาน		18.00	18.76	21.77	22.02	ร้อยละ	
	อัตราส่วนแพทย์ต่อประชากร*		3,262	2,980	3,197	3,130	คน/แพทย์	
	จำนวนปีการศึกษาเฉลี่ยประชากรไทยอายุ 15-59 ปี		8.68	8.90	9.28	9.30	ปี	
	ค่าเฉลี่ยคะแนน O-net ม.3		32.30	34.95	33.41	36.63	คะแนน	
การเติบโตทางเศรษฐกิจ	อัตราการเปลี่ยนแปลงของรายได้เฉลี่ยของครัวเรือนในจังหวัด		4.98	1.75	4.39	10.66	ร้อยละ	
	อัตราการเปลี่ยนแปลงของผลิตภัณฑ์มวลรวมจังหวัด		0.26	-0.41	-2.68	-2.68	ร้อยละ	
	อัตราการว่างงาน*		0.68	0.75	0.64	0.80	ร้อยละ	
	อัตราส่วนหนี้เฉลี่ยต่อรายได้เฉลี่ยของครัวเรือน*		6.27	6.67	5.03	6.45	เท่า	
	อัตราส่วนการออมเฉลี่ยต่อรายได้เฉลี่ยของครัวเรือน		21.84	19.97	15.22	16.18	ร้อยละ	
	ผลิตภัณฑ์มวลรวม		95,581	110,895	139,241	134,394	บาท/คน	
การเติบโตทางเศรษฐกิจสีเขียว	อัตราการเปลี่ยนแปลงของพื้นที่ป่าไม้ในจังหวัด		-3.32	0.01	4.65	-0.23	ร้อยละ	
	ปริมาณขยะในจังหวัด*		252,449	247,105	193,669	174,835	ตัน	
	สัดส่วนปริมาณการใช้ก๊าซเรือนกระจกต่อประชากร*		266	284	585	611	ลิตร/คน	
	สัดส่วนปริมาณการใช้ไฟฟ้าภาคครัวเรือนต่อประชากร*		443	464	647	688	กิโลวัตต์ชั่วโมง/คน	
	สัดส่วนปริมาณการใช้ไฟฟ้าภาคที่ไม่ใช่ครัวเรือนต่อ GPP*		6,915	7,289	15,836	16,415	กิโลวัตต์ชั่วโมง/ล้านบาท	
	สัดส่วนปริมาณน้ำดื่มบรรจุขวดต่อ GPP ภาคอุตสาหกรรม*		276	178	210	111	ลิตร/ล้านบาท	
ประสิทธิภาพของภาครัฐ	ร้อยละของสถานพยาบาลที่ได้รับการรับรองคุณภาพ HA		60.00	74.76	50.00	50.00	ร้อยละ	
	ร้อยละของครัวเรือนที่เข้าถึงน้ำประปา		15.57	15.77	24.02	24.17	ร้อยละ	
	ร้อยละของครัวเรือนที่เข้าถึงไฟฟ้า		88.16	88.41	93.51	93.20	ร้อยละ	
	ร้อยละของประชากรที่เข้าถึงอินเทอร์เน็ต		28.30	32.73	33.12	38.48	ร้อยละ	
	ร้อยละภาษีที่ท้องถิ่นจัดเก็บได้ต่อรายได้รวมที่ไม่รวมเงินอุดหนุนและเงินอุดหนุนเฉพาะกิจ		12.13	12.19	15.06	14.12	ร้อยละ	
	ความสามารถในการใช้จ่ายงบประมาณของจังหวัด		75.51	92.11	73.04	86.22	ร้อยละ	

ภาคกลาง 22

หมายเหตุ : ตัวชี้วัดที่มีเครื่องหมาย \* คือ ตัวชี้วัดที่มีการแก้ไขข้อมูล

### ๓. รายละเอียดตัวชี้วัดฯ ข้อมูล และเหตุผลสนับสนุน

ภาพรวม การพัฒนาของจังหวัดเพชรบุรีอยู่ที่ ๒๙.๘๖ ต่ำกว่าค่ากลางของประเทศเล็กน้อยที่ ๓๑.๒๗ โดยแบ่งเป็น ๔ ด้านได้แก่ การพัฒนาแบบทั่วถึงอยู่ที่ ๓๓.๗๘ สูงกว่าค่ากลางของประเทศที่ ๒๗.๑๔ การเติบโตทางเศรษฐกิจอยู่ที่ ๒๗.๖๙ ต่ำกว่าค่ากลางของประเทศที่ ๒๙.๗๓ การเติบโตทางเศรษฐกิจสีเขียวอยู่ที่ ๑๒.๕๕ ต่ำกว่า ค่ากลางของประเทศที่ ๒๒.๕๓ และประสิทธิภาพของภาครัฐอยู่ที่ ๔๕.๔๐ อยู่ในเกณฑ์ ต่ำกว่าค่ากลางของประเทศเล็กน้อยที่ ๔๕.๖๘

#### ๓.๑ การพัฒนาแบบทั่วถึง (Inclusive Growth)

ภาพรวม การพัฒนาแบบทั่วถึงของจังหวัดเพชรบุรี อยู่ในเกณฑ์ที่ดี โดยตัวชี้วัดฯ ด้านนี้ อยู่ใน ระดับสูงกว่าค่าเฉลี่ยของประเทศ อาทิ ร้อยละประชากรที่อยู่ใต้เส้นความยากจน และสัมประสิทธิ์การกระจาย รายได้ ซึ่งต่ำกว่าค่าเฉลี่ยประเทศ (ตัวชี้วัดที่มีการผกผันข้อมูล) ร้อยละผู้อยู่ในระบบประกันสังคมต่อกำลัง แรงแรงงาน จำนวนปีการศึกษาเฉลี่ยประชากรไทยอายุ ๑๕-๕๙ ปี และค่าเฉลี่ยคะแนน O-NET ม.๓ รายละเอียด ดังตาราง

มิติการพัฒนา	ตัวชี้วัด ข้อมูล และเหตุผลสนับสนุน
Inclusive Growth	<ul style="list-style-type: none"> <li>- <u>ร้อยละของประชากรที่อยู่ใต้เส้นความยากจน</u> เกณฑ์ความยากจนอยู่ในระดับที่ดี มีสัดส่วนคนจนในระดับต่ำ ร้อยละ ๒.๔๔ ต่ำกว่าค่ากลางเฉลี่ยประเทศที่ ๑๐.๔๓ สะท้อนให้เห็นว่าประชากรในจังหวัดฯ สามารถบริโภคสินค้าและบริการในระดับความจำเป็นพื้นฐานของการดำรงชีวิตได้</li> <li>- <u>สัมประสิทธิ์การกระจายรายได้</u> อยู่ในระดับค่อนข้างดี มีสัมประสิทธิ์การกระจายรายได้ในระดับต่ำ เท่ากับ ๐.๓๘๐ ต่ำกว่าค่ากลางเฉลี่ยประเทศ ๐.๔๑๑ สะท้อนถึงความเหลื่อมล้ำของรายได้น้อย มีความเสมอภาค</li> <li>- <u>ร้อยละผู้อยู่ในระบบประกันสังคมต่อกำลังแรงงาน</u> อยู่ในระดับที่ดี เท่ากับร้อยละ ๒๒.๐๒ ซึ่งสูงกว่าค่ากลางเฉลี่ยประเทศที่ ๑๘.๗๖ สะท้อนให้เห็นถึงความคุ้มครองทางสังคมของจังหวัดที่มากขึ้น</li> <li>- <u>สัดส่วนของแพทย์ต่อประชากร</u> อยู่ในระดับต่ำ เท่ากับ ๓,๑๓๐ คน/แพทย์ มีค่าต่ำกว่าค่ากลางเฉลี่ยประเทศที่ ๒,๙๘๐ คน/แพทย์ แต่ดีกว่าปีที่ผ่านมาซึ่งสะท้อนถึงการกระจายการให้บริการสาธารณสุขเริ่มดีขึ้น</li> <li>- <u>จำนวนปีการศึกษาเฉลี่ยประชากรไทยอายุ ๑๕-๕๙ ปี</u> อยู่ในระดับสูงเท่ากับ ๙.๓๐ ปี มากกว่าค่ากลางเฉลี่ยประเทศที่ ๘.๙๐ ปี สะท้อนถึงความสามารถในการเข้าถึงการศึกษาและศักยภาพในการปรับตัวของประชากรต่อการเปลี่ยนแปลงของสภาพแวดล้อม/เทคโนโลยี</li> <li>- <u>ค่าเฉลี่ยคะแนน O-NET ม.๓</u> คุณภาพการศึกษาภาคบังคับ (ม.๓) ค่าO-NET ได้ ๓๖.๖๓ คะแนน อยู่ในเกณฑ์ค่อนข้างดี ต่ำกว่าเกณฑ์มาตรฐานการสอบผ่านทั่วไปที่กึ่งหนึ่ง/ร้อยละ ๕๐ ไม่มากนัก แต่สูงกว่าค่าเฉลี่ยประเทศที่ ๓๔.๙๕ คะแนน</li> </ul>

### ๓.๒ การเติบโตทางเศรษฐกิจและการเพิ่มขีดความสามารถในการแข่งขัน (Growth & Competitiveness)

**ภาพรวม** การเติบโตทางเศรษฐกิจและการเพิ่มขีดความสามารถในการแข่งขันของจังหวัดฯต่ำกว่าเกณฑ์เล็กน้อยอยู่ที่ ๒๗.๖๙ โดยค่ากลางของประเทศอยู่ที่ ๒๙.๗๓ โดยตัวชี้วัดฯที่มีค่าอยู่ในระดับดีจำนวน ๓ ตัวชี้วัด คือ อัตราการเปลี่ยนแปลงของรายได้เฉลี่ยของครัวเรือนในจังหวัด อัตราหนี้เฉลี่ยต่อรายได้เฉลี่ยของครัวเรือน และผลิตภาพแรงงาน รายละเอียดดังตาราง

มิติการพัฒนา	ตัวชี้วัด ข้อมูล และเหตุผลสนับสนุน
Growth & Competitiveness	<ul style="list-style-type: none"> <li>- <u>อัตราการเปลี่ยนแปลงของรายได้เฉลี่ยของครัวเรือน</u> มีค่าเพิ่มขึ้นร้อยละ ๑๐.๖๖ เทียบกับปีก่อน สูงกว่าค่าเฉลี่ยของประเทศที่ร้อยละ ๑.๗๕ สะท้อนถึงความมั่นคงทางรายได้ที่มากขึ้น เมื่อเทียบกับปีก่อน</li> <li>- <u>อัตราการเปลี่ยนแปลงของผลิตภัณฑ์มวลรวมจังหวัด (GPP)</u> มีค่าไม่เปลี่ยนแปลงเมื่อเทียบกับปีก่อน (-) ๒.๖๘ และยังต่ำกว่าค่าเฉลี่ยของประเทศอย่างเห็นได้ชัด ซึ่งค่ากลางของประเทศเพิ่มขึ้นร้อยละ (-) ๐.๔๑ สะท้อนถึงการเจริญเติบโตทางเศรษฐกิจของเพชรบุรีที่ลดลง</li> <li>- <u>อัตราการว่างงาน</u> ร้อยละ ๐.๘๐ ต่ำกว่าค่าเฉลี่ยประเทศที่ ๐.๗๕ (ตัวชี้วัดที่มีการผกผันข้อมูล)</li> <li>- <u>อัตราส่วนหนี้เฉลี่ยต่อรายได้เฉลี่ยของครัวเรือน</u> เท่ากับ ๖.๔๕ เท่า ต่ำกว่าดัชนีหนี้สินเฉลี่ยของประเทศที่ ๖.๖๗ เท่า สะท้อนให้เห็นว่าจังหวัดเพชรบุรีมีความมั่นคงทางเศรษฐกิจของครัวเรือนในจังหวัดมากกว่าจังหวัดอื่นๆ</li> <li>- <u>อัตราส่วนการออมเฉลี่ยต่อรายได้เฉลี่ยของครัวเรือน</u> เท่ากับร้อยละ ๑๖.๑๘ ต่ำกว่าค่าเฉลี่ยการออมของประเทศที่ร้อยละ ๑๙.๙๗</li> <li>- <u>ผลิตภาพแรงงาน</u> เท่ากับ ๑๓๔,๓๙๔ บาท/คน มากกว่าค่าเฉลี่ยของประเทศที่ ๑๑๐,๘๙๕ บาท/คน สะท้อนถึงความสามารถของแรงงานในจังหวัดเพชรบุรีมีความสามารถในการผลิตสินค้าและบริการสูง</li> </ul>

### ๓.๓ การเติบโตทางเศรษฐกิจสีเขียว (Green Growth)

**ภาพรวม** การเจริญเติบโตทางเศรษฐกิจสีเขียวของจังหวัดเพชรบุรี มีศักยภาพปานกลาง มีค่าเฉลี่ยอยู่ที่ ๑๒.๕๙ ซึ่งต่ำกว่าค่ากลางของประเทศที่ ๒๒.๕๓ โดยตัวชี้วัดในด้านนี้สามารถแบ่งออกได้เป็นสองส่วน ส่วนแรก คือ การอนุรักษ์สิ่งแวดล้อมและทรัพยากรธรรมชาติ อยู่ในเกณฑ์ที่ดีกว่าค่ากลางของประเทศคือ ปริมาณขยะในจังหวัด (ตัน) แต่อัตราการเปลี่ยนแปลงของพื้นที่ป่าไม้ในจังหวัดต่ำกว่าค่ากลางของประเทศ

อย่างไรก็ตาม ในด้านของการใช้พลังงานอย่างมีประสิทธิภาพ ทางจังหวัดฯ ถือว่ามีศักยภาพต่ำกว่าค่ากลางของประเทศไม่ว่าจะเป็นในเรื่องของสัดส่วนปริมาณการใช้น้ำมันเชื้อเพลิงเพื่อยานพาหนะต่อประชากร (ลิตร/คน) สัดส่วนปริมาณการใช้ไฟฟ้าในภาคครัวเรือนต่อประชากร (กิโลวัตต์-ชั่วโมง/คน) สัดส่วนปริมาณการใช้ไฟฟ้าในภาคที่ไม่ใช่ครัวเรือนต่อ GPP (กิโลวัตต์-ชั่วโมง/ล้านบาท) แต่สัดส่วนปริมาณการใช้น้ำมันเชื้อเพลิงในภาคอุตสาหกรรมต่อ GPP ภาคอุตสาหกรรม (ลิตร/ล้านบาท) อยู่ในเกณฑ์ที่ดีกว่าค่ากลางประเทศ รายละเอียดดังตาราง

มิติการพัฒนา	ตัวชี้วัด ข้อมูล และเหตุผลสนับสนุน
Green Growth	<ul style="list-style-type: none"> <li>- <u>อัตราการเปลี่ยนแปลงของเนื้อที่ป่าไม้ในจังหวัด</u> มีค่าเพิ่มขึ้นร้อยละ (-) ๐.๒๓ เทียบกับปีก่อนต่ำกว่าค่าเฉลี่ยของประเทศ ร้อยละ ๐.๐๑ สะท้อนถึงความอุดมสมบูรณ์ของทรัพยากรป่าไม้ในจังหวัดลดลง</li> <li>- <u>ปริมาณขยะในจังหวัด</u> อยู่ในเกณฑ์ดี เท่ากับ ๑๗๔,๘๓๕ ตัน ต่ำกว่าค่าเฉลี่ยของประเทศที่ ๒๔๗,๑๐๕ ตัน</li> <li>- <u>สัดส่วนปริมาณการใช้น้ำมันเชื้อเพลิงเพื่อยานพาหนะต่อประชากร</u> เท่ากับ ๖๑๑ ลิตร/คน อยู่ในเกณฑ์ควรปรับปรุง มีการใช้น้ำมันเชื้อเพลิงมากกว่าค่าเฉลี่ยของประเทศที่ ๒๘๔ ลิตร/คน สะท้อนการใช้พลังงานที่มาก เป็นการเพิ่มการปลดปล่อยก๊าซเรือนกระจกอันส่งผลกระทบต่อสิ่งแวดล้อม</li> <li>- <u>สัดส่วนปริมาณการใช้ไฟฟ้าภาคครัวเรือนต่อประชากร</u> อยู่ในเกณฑ์ควรปรับปรุง มีค่าเท่ากับ ๖๘๘ กิโลวัตต์-ชั่วโมง/คน ซึ่งสูงกว่าค่าเฉลี่ยของประเทศที่ ๔๖๔ กิโลวัตต์-ชั่วโมง/คน สะท้อนถึงการใช้พลังงานไฟฟ้าอย่างไม่มีประสิทธิภาพของภาคครัวเรือนในจังหวัด</li> <li>- <u>สัดส่วนปริมาณการใช้ไฟฟ้าที่ไม่ใช่ครัวเรือนต่อGPP</u> อยู่ในเกณฑ์ควรปรับปรุง มีค่าเท่ากับ ๑๖,๔๑๕ กิโลวัตต์-ชั่วโมง/ล้านบาท ซึ่งสูงกว่าค่าเฉลี่ยของประเทศที่ ๗,๒๘๙ กิโลวัตต์-ชั่วโมง/ล้านบาท สะท้อนถึงการใช้พลังงานไฟฟ้าอย่างไม่มีประสิทธิภาพของภาคที่ไม่ใช่ครัวเรือนในจังหวัด</li> <li>- <u>สัดส่วนปริมาณการใช้น้ำมันเชื้อเพลิงในภาคอุตสาหกรรมต่อ GPP ภาคอุตสาหกรรม</u> อยู่ในเกณฑ์ที่ดีมีค่าเท่ากับ ๑๑๑ ลิตร/ล้านบาท ต่ำกว่าการใช้น้ำมันเชื้อเพลิงเฉลี่ยของประเทศที่ ๑๗๘ สะท้อนถึงการใช้พลังงานเชื้อเพลิงภาคอุตสาหกรรมอย่างมีประสิทธิภาพ</li> </ul>

### ๓.๔ ประสิทธิภาพการดำเนินงานของภาครัฐ (Government Efficiency)

ภาพรวม มิติประสิทธิภาพการดำเนินงานของภาครัฐอยู่ในเกณฑ์ที่ปานกลาง มีค่าเฉลี่ยอยู่ที่ ๔๕.๔๐ ซึ่งต่ำกว่าค่าเฉลี่ยกลางของประเทศ ที่ ๔๕.๖๘ โดยตัวชี้วัดฯ ในด้านนี้ มีบางส่วนต่ำกว่าค่ากลางของประเทศ อาทิ ร้อยละของสถานพยาบาลที่ได้รับการรับรองคุณภาพ HA (ร้อยละ) และความสามารถในการเบิกจ่ายงบประมาณของจังหวัด (ร้อยละ)

อย่างไรก็ตาม ภาครัฐยังมีความสามารถการให้บริการสาธารณะด้านอื่นที่สูงกว่าค่ากลางของประเทศ อาทิ ร้อยละของครัวเรือนที่เข้าถึงน้ำประปา ร้อยละของครัวเรือนที่เข้าถึงไฟฟ้า ร้อยละของประชากรที่เข้าถึงอินเทอร์เน็ต รวมถึงร้อยละภาษีที่ท้องถิ่นจัดเก็บได้ต่อรายได้รวมที่ไม่รวมเงินอุดหนุนและเงินอุดหนุนเฉพาะกิจ

มิติการพัฒนา	ตัวชี้วัด ข้อมูล และเหตุผลสนับสนุน
Government Efficiency	<ul style="list-style-type: none"> <li>- <u>ร้อยละของสถานพยาบาลที่ได้รับการรับรองคุณภาพ HA</u> เท่ากับร้อยละ ๕๐ อยู่ในเกณฑ์ต่ำกว่าค่ากลางของประเทศที่ร้อยละ ๗๔.๗๖ สะท้อนถึงโอกาสน้อยลงที่ประชาชนในจังหวัดจะได้รับบริการสาธารณสุขที่มีคุณภาพ ได้รับมาตรฐาน</li> <li>- <u>ร้อยละของครัวเรือนที่เข้าถึงน้ำประปา</u> เท่ากับร้อยละ ๒๔.๑๗ อยู่ในเกณฑ์ที่ต่ำ สูงกว่าค่ากลางของประเทศที่ร้อยละ ๑๕.๗๗ สะท้อนถึงความสามารถในการให้บริการด้านสาธารณสุขปโภคของจังหวัดที่มากขึ้น</li> <li>- <u>ร้อยละของครัวเรือนที่เข้าถึงไฟฟ้า</u> เท่ากับร้อยละ ๙๓.๒๐ อยู่ในเกณฑ์ที่ดี สูงกว่าค่าเฉลี่ยของประเทศที่ร้อยละ ๘๘.๔๑</li> <li>- <u>ร้อยละของประชากรที่เข้าถึงอินเทอร์เน็ต</u> เท่ากับร้อยละ ๓๘.๔๘ อยู่ในเกณฑ์ที่ดี สูงกว่าค่าเฉลี่ยของประเทศที่ร้อยละ ๓๒.๗๓</li> <li>- <u>ร้อยละภาษีที่ท้องถิ่นจัดเก็บได้ต่อรายได้รวมที่ไม่รวมเงินอุดหนุนและเงินอุดหนุนเฉพาะกิจ</u> เท่ากับร้อยละ ๑๔.๑๒ อยู่ในเกณฑ์ดี สูงกว่าค่าเฉลี่ยประเทศที่ร้อยละ ๑๒.๑๙ สะท้อนถึงความสามารถในการจัดหารายได้ที่มากขึ้นของท้องถิ่น</li> <li>- <u>ความสามารถในการเบิกจ่ายงบประมาณของจังหวัด</u> อยู่ในระดับปานกลางเท่ากับ ร้อยละ ๘๖.๒๒ ซึ่งต่ำกว่าค่าเฉลี่ยประเทศที่ร้อยละ ๙๒.๑๑ สะท้อนถึงประสิทธิภาพในการบริหารจัดการแผนงานโครงการในระดับปานกลาง</li> </ul>

ส่วนที่ ๔  
สรุปทิศทาง ประเด็นการพัฒนาของจังหวัดเพชรบุรี

**๑. การประเมินศักยภาพและสภาพแวดล้อมของจังหวัดต่อการขับเคลื่อนจุดยืนทางยุทธศาสตร์ (SWOT Analysis)**

จังหวัดเพชรบุรีได้มีการวิเคราะห์สภาพการณ์ปัจจุบันขององค์กรโดยนำเครื่องมือทางการบริหาร SWOT Analysis มาใช้เพื่อค้นหาศักยภาพในการบริหารจัดการด้านการดำเนินงานด้วยการวิเคราะห์หาจุดอ่อน จุดแข็ง อุปสรรคและโอกาสในการพัฒนาโดยมองว่าการวิเคราะห์หาจุดแข็งหรือจุดเด่นภายในองค์กร (Strength) จะทำให้การดำเนินงานบรรลุผลสัมฤทธิ์และพยายามควบคุมจุดอ่อนหรือข้อด้อย (Weakness) ภายในองค์กรที่ทำให้การดำเนินงานไม่บรรลุผลสัมฤทธิ์ในขณะเดียวกันวิเคราะห์หาโอกาสหรือปัจจัยส่งเสริมจากภายนอก (Opportunity) ที่ทำให้การดำเนินงานภายในจังหวัดบรรลุผลสัมฤทธิ์ และเฝ้าระวังอุปสรรคหรือ ภาวะคุกคามจากภายนอก (Threat) ที่ทำให้การดำเนินงานไม่บรรลุผลสัมฤทธิ์ผล ทำให้ได้ผลการวิเคราะห์ องค์กรมีดังนี้

**จุดแข็งของจังหวัดในปัจจุบัน (Strength)**

- S๑ เพชรบุรีเป็นศูนย์กลางเขตพื้นที่ท่องเที่ยวชายฝั่งทะเลตะวันตก และเป็นประตูสู่ภาคใต้จังหวัด เพชรบุรีมีแหล่งท่องเที่ยวที่หลากหลาย รองรับความต้องการของนักท่องเที่ยว (การท่องเที่ยวเชิง นิเวศน์ป่าเขา โครงการอันเนื่องมาจากพระราชดำริ ท่องเที่ยวเชิงสุขภาพ ท่องเที่ยวเชิง ประวัติศาสตร์และวัฒนธรรม) มีโรงแรมที่พักที่สะดวกสบาย มีความทันสมัย และมีหลากหลาย ระดับ ผู้ประกอบการธุรกิจท่องเที่ยวในพื้นที่มีความหลากหลายสามารถให้การรองรับ นักท่องเที่ยวได้ทุกระดับ มีการบูรณาการความร่วมมือระหว่างองค์กรภาครัฐและเอกชนที่ เข้มแข็งในพื้นที่ มีการรวมกลุ่มของผู้ประกอบการเป็นสมาคม/ชมรมด้านการท่องเที่ยวระดับ จังหวัดและภูมิภาค เพื่อดำเนินการและประสานงานด้านการท่องเที่ยวในพื้นที่
- S๒ มีระบบสวัสดิการชุมชนที่เข้มแข็ง มีเครือข่ายทางสังคมที่มีส่วนร่วมในการดำเนินงานด้านสังคม อย่างต่อเนื่อง เช่นชมรมผู้สูงอายุ สภาดึกและเยาวชน เป็นต้น สังคมเมืองเพชรยังมีการเกื้อกูลต่อกัน สภาพสังคมยังมีความเป็นอยู่ที่เรียบง่าย มีความหลากหลายทางด้านเชื้อชาติ ศาสนา วัฒนธรรม และประเพณี และอยู่ร่วมกันได้อย่างสันติคนเพชรบุรี มีความจงรักภักดีต่อสถาบันฯ
- S๓ มีต้นทุนทางวัฒนธรรมที่หลากหลายมีศาสนสถาน โบราณสถาน และแหล่งศิลปวัฒนธรรม ประเพณี จำนวนมากโดยเฉพาะเขตเมือง ผลิตภัณฑ์ภูมิปัญญา วิถีชีวิต วัฒนธรรมอาหารการกิน ที่โดดเด่น เป็นแหล่งสร้างงาน อาชีพแก่ประชาชน
- S๔ ผู้บริหารระดับสูงของจังหวัดในทุกระดับให้ความสำคัญ และกำหนดนโยบายการเป็นเจ้าบ้านที่ดี มีวินัย มีน้ำใจ และซื่อตรงมีเครือข่ายอาสาสมัครในการป้องกันอาชญากรรมในทุกหมู่บ้าน (ตำรวจ)ผู้บริหารระดับสูงของจังหวัดให้ความสำคัญในเรื่องความปลอดภัย ของนักท่องเที่ยว
- S๕ มีระบบบริการสาธารณสุขที่ทั่วถึงในทุกตำบล มีเครือข่ายสาธารณสุขปฏิบัติงานในระดับพื้นที่
- S๖ มีแหล่งทรัพยากร/วัตถุดิบมีความอุดมสมบูรณ์และรองรับนักท่องเที่ยวได้จำนวนมาก (อาหาร ของพื้นเมือง) และจังหวัดเพชรบุรีเป็นแหล่งผลิตสินค้าเกษตรครบทุกด้านเช่น พืช, สัตว์, ประมง และมีความสามารถในการนำสินค้าเกษตรไปแปรรูป (ความหลากหลายทางชีวภาพ)

- S๓ จังหวัดเพชรบุรีมีโครงสร้างพื้นฐานด้านการเกษตรครบมีเขื่อน,อ่างเก็บน้ำและระบบชลประทาน, มีแม่น้ำเพชรบุรีมีสภาพดินที่เหมาะสมในการทำการเกษตร (Zoning) มีความอุดมสมบูรณ์ทางด้านทรัพยากรและมีความหลากหลายทางชีวภาพ ได้แก่ ป่าไม้ ป่าชายเลน ภูเขา ชายทะเล น้ำพุร้อน แม่น้ำสภาพภูมิประเทศที่ตั้งที่มีความเหมาะสมแก่การอยู่อาศัย การท่องเที่ยว และการค้า
- S๔ มีตลาดกลางการเกษตร จำนวน ๒ ตลาด ซึ่งสามารถรองรับสินค้าเกษตรของจังหวัดได้
- S๕ มีโครงการพระราชดำริที่เกี่ยวกับการอนุรักษ์ทรัพยากรในการปรับปรุงสภาพแวดล้อมของจังหวัด และจังหวัดเพชรบุรีมีโครงการพระราชดำริ โครงการตามพระราชประสงค์ที่เป็นแหล่งศึกษาเรียนรู้ด้านการเกษตรมากที่สุดในประเทศมีสหกรณ์การเกษตรที่เข้มแข็ง เช่น สหกรณ์เขาย้อย, สหกรณ์บ้านลาด, สหกรณ์ท่ายาง, สหกรณ์โคกมนชะอำ
- S๑๐ มีทุนทรัพยากรพื้นที่ที่พร้อมในการรองรับทางการค้า การลงทุนที่หลากหลายทั้งภาคอุตสาหกรรมและการเกษตรธุรกิจและเศรษฐกิจของจังหวัดเติบโตจากภาคเกษตร, การท่องเที่ยว อุตสาหกรรม (๗๐๐ โรง) เหมือนแร่ มีสินค้าเกษตรที่มีคุณภาพได้มาตรฐาน เป็นแหล่งผลิตเกลือ ที่มากที่สุด มีสินค้าเด่น เช่น น้ำตาลโตนด ชมพูเพชร รายได้เฉลี่ยของประชากรเป็นลำดับ ๓ ของภาคตะวันออก
- S๑๑ มีสถาบันการศึกษาตั้งแต่ระดับอนุบาลจนถึงอุดมศึกษา มีมหาวิทยาลัยที่มีชื่อเสียง มหาวิทยาลัยนานาชาติ ในพื้นที่

#### จุดอ่อนของจังหวัดในปัจจุบัน (Weakness)

- W1 การเตรียมบุคลากรรองรับการยกระดับการท่องเที่ยวยังไม่เพียงพอ ขาดแคลนบุคลากรทางการท่องเที่ยวที่รองรับการบริการนานาชาติ (ทักษะภาษา บุคลิกภาพ ทักษะการบริการ) และระบบการจัดการแหล่งท่องเที่ยวและความพร้อมของแหล่งท่องเที่ยวในการรองรับนักท่องเที่ยว อาทิ สถานที่จอดรถ การเปิด-ปิด ของแหล่งท่องเที่ยว (วัด) ความสะอาดของแหล่งท่องเที่ยว ยังไม่ได้รับการพัฒนาให้เป็นระบบ อย่างสมคุณค่าเมืองท่องเที่ยว
- W2 การเตรียมพร้อมเมืองท่องเที่ยวยังขาดการจัดการภูมิทัศน์ทางการท่องเที่ยว การจัดระเบียบ ความสะอาดในสถานที่ท่องเที่ยว การสื่อสาร การประชาสัมพันธ์การท่องเที่ยว ขาดแคลนป้ายชี้ทางและป้ายสื่อความหมายของแหล่งท่องเที่ยวขาดการจัดระเบียบป้ายประชาสัมพันธ์ต่างๆ ส่งผลกระทบต่อทัศนียภาพของแหล่งท่องเที่ยวระบบการโลจิสติกส์ทางการท่องเที่ยวยังไม่ได้เชื่อมโยงอย่างเป็นระบบ การเดินทางเข้าถึงแหล่งท่องเที่ยวยังไม่มีรถโดยสารสาธารณะเดินทางไปยังแหล่งท่องเที่ยวต่างๆ เหล่านี้กลไกของรัฐเพื่อจัดการการท่องเที่ยวยังอ่อนแอ ขาดเอกภาพ ขาดการมีส่วนร่วมของประชาชน
- W3 เกษตรกรไม่มีความเข้มแข็ง เช่น การรวมกลุ่มที่ไม่รวมกันอย่างแท้จริง ยังเห็นประโยชน์ส่วนตัวเป็นหลัก,ความสามารถตามการตลาด(ผลิตให้แต่ขายไม่เป็น)นวัตกรรมการเกษตรยังไม่มีการพัฒนาที่ดีพอโดยเกษตรกรยึดวิธีการผลิตแบบเดิมไม่มีการพัฒนาทางการผลิต ทำให้ไม่มีความสามารถในการแข่งขันด้านการผลิตทำให้ไม่มีความสามารถในการแข่งขันด้านการผลิตที่มีคุณภาพได้มาตรฐาน
- W4 การปรับเปลี่ยนทัศนคติของเกษตรกรให้ทำเกษตรสมัยใหม่ทำได้ยาก เช่น แปลงใหญ่, เกษตรปลอดภัย, เกษตรอินทรีย์, การลดต้นทุนโดยใช้สารชีวภาพแทนสารเคมี, การทำการเกษตรแบบผสมผสานและเกษตรทฤษฎีใหม่ และการประชาสัมพันธ์สินค้าเกษตรของจังหวัดหรือการสร้างเครือข่ายไม่แพร่หลาย

- W5 พื้นที่การเกษตรลดลงเนื่องจากชุมชนเมืองที่เพิ่มขึ้นภาคอุตสาหกรรมที่เพิ่มขึ้นและวิถีชีวิตเปลี่ยนแปลงสภาพดินมีความเสื่อมโทรมจากการใช้สารเคมีในการผลิต มีการประกอบธุรกิจที่ไม่เห็นคุณค่าและให้ความสำคัญในการอนุรักษ์ทรัพยากรและสิ่งแวดล้อมของจังหวัด
- W6 ผลสัมฤทธิ์ในภาครวมทางการศึกษาขั้นพื้นฐานยังไม่บรรลุเป้าหมายที่กำหนดความตื่นตัวในการเรียนรู้ และการพัฒนาตนเองของประชาชนยังก้าวไม่ทันการเปลี่ยนแปลง มีปัญหาทางสังคมในกลุ่มเด็ก เยาวชน เพิ่มมากขึ้น มีการแพร่ระบาดของยาเสพติด และมีพฤติกรรม ที่ไม่เหมาะสมมากขึ้น จัดโซนนิ่งพื้นที่เสี่ยงยังไม่ครอบคลุม การประชาสัมพันธ์ไม่ครอบคลุมและทั่วถึง ในการสร้างความตระหนักในเรื่องความเอื้ออาทรและความรับผิดชอบต่อสังคมร่วมกันขาดการมีส่วนร่วมของสังคม
- W7 การสร้างความตระหนักในด้านสร้างสรรค์ศิลปะ วัฒนธรรม อนุรักษ์ พัฒนา ทำนุบำรุง พระพุทธศาสนาทำให้คุณค่าที่มียังไม่ถูกพัฒนาอย่างมีทิศทาง และการใช้ประโยชน์ การอนุรักษ์ ยังไม่เป็นระบบ
- W8 ขาดข้อบัญญัติ หรือเทศบัญญัติของท้องถิ่นในการจัดการของเสียหรือการจัดการสิ่งแวดล้อม ยังไม่มีการควบคุมการใช้ประโยชน์จากพื้นที่ ทำให้มีการบุกรุกพื้นที่ป่า หรือพื้นที่สาธารณะ
- W9 ขาดการทำฐานข้อมูลด้านทรัพยากรธรรมชาติและสิ่งแวดล้อมเช่น ฐานข้อมูลเกี่ยวกับภัยพิบัติ การบุกรุกพื้นที่ป่า ข้อร้องเรียนเกี่ยวกับการทำลายทรัพยากรธรรมชาติหรือการปล่อยมลพิษสู่สิ่งแวดล้อมบุคลากรที่มีความรู้ความสามารถในการบริหารจัดการสิ่งแวดล้อมในเชิงอนุรักษ์ ทรัพยากรธรรมชาติไม่เพียงพอ
- W10 กลไกการสร้างงานอาชีพในระดับชุมชนยังไม่เข้มแข็ง ขาดการรวมกลุ่มในการประกอบอาชีพทำให้ไม่มีอำนาจในการต่อรองด้านราคาผลผลิตและปัจจัยการผลิตความรู้ในด้านเทคโนโลยีทางการค้าขายผ่านระบบ Internet
- W11 บริการรัฐในการรับมือ การสนับสนุนการค้า การลงทุน ยังเป็นแบบตั้งรับ ระบบฐานข้อมูลในการสนับสนุนภาคธุรกิจยังไม่สมบูรณ์
- W12 แรงงานภาคอุตสาหกรรม ภาคการบริการยังไม่เพียงพอ มีศักยภาพต่ำ (ภาษา) ผลิตภาพแรงงานยังต่ำทัศนคติในการทำงานของเยาวชน วัยแรงงาน รักความสะอาดสบาย ไม่สู้งาน

### โอกาสจากภายนอกที่ส่งเสริมสนับสนุนจังหวัด (Opportunity)

- ๐๑ โครงการพัฒนาระบบคมนาคมขนส่ง ภายในจังหวัดและกลุ่มจังหวัดการเดินทางเข้าถึงพื้นที่จังหวัดเพชรบุรีสะดวกไม่ไกลจาก กทม. (ระยะทาง รัศมีไม่เกิน ๒๐๐ กม.) เส้นทางคมนาคมมีแนวโน้มที่จะขยายและปรับปรุง อาทิ ถนนยกระดับพระราม ๒ รถไฟรางคู่ เป็นโอกาสในการส่งเสริมการท่องเที่ยว การค้า การบริการของจังหวัด
- ๐๒ นโยบายรัฐบาลส่งเสริมและสนับสนุนด้านการท่องเที่ยว มีการแบ่งเขตพื้นที่พัฒนาการท่องเที่ยว Royal Coast และ แนวโน้มทางการท่องเที่ยวในปัจจุบันมุ่งเน้นการดูแลรักษาสุขภาพ ซึ่งในจังหวัดเพชรบุรีมีแหล่งท่องเที่ยวเชิงสุขภาพรองรับ เป็นโอกาสในการพัฒนาการท่องเที่ยวเชิงสุขภาพ การท่องเที่ยวเพื่อการพักผ่อนของครอบครัวในจังหวัด
- ๐๓ มีแหล่งท่องเที่ยวใกล้เคียงที่มีโรงแรมระดับประเทศ และเป็นโรงแรมระดับโลกที่เข้มแข็งในการบริการและบุคลากรมีอาชีพ สามารถสร้างความร่วมมือระหว่างกันในการพัฒนาระบบการจัดการท่องเที่ยว และบุคลากรการท่องเที่ยวของจังหวัด

- ๐๔ ระบบสารสนเทศมีความสะดวก รวดเร็ว ง่ายต่อการเข้าถึงข้อมูลแหล่งท่องเที่ยวและข้อมูลอื่นๆ ได้ ความหลากหลาย ความทันสมัยของเทคโนโลยีที่สามารถนำมาใช้ประโยชน์ในการสื่อสาร ประชาสัมพันธ์ จังหวัด
- ๐๕ นโยบายรัฐบาลมีการส่งเสริม สนับสนุนการเกษตรแปลงใหญ่ในรูปแบบประชารัฐและส่งเสริมให้จังหวัดเพชรบุรีเป็นจังหวัดนำร่องในการดำเนินการเรื่องเศรษฐกิจฐานรากซึ่งเน้นด้านการเกษตรและการแปรรูปผลิตภัณฑ์จากสินค้าเกษตรนโยบายครัวไทยสู่ครัวโลก นโยบายเกษตรอินทรีย์ และการพัฒนาภาคเกษตรสู่การเกษตรท่องเที่ยวมีแนวโน้มเพิ่มสูงขึ้น เป็นโอกาสในการสร้างคุณค่าเพิ่มจากการเกษตรของจังหวัด
- ๐๖ การเปิดอาเซียนสร้างโอกาสให้สินค้าเกษตรและสินค้าเกษตรแปรรูปของไทย การใช้ประโยชน์จากการเคลื่อนย้ายแรงงาน ผลผลิต ที่สะดวกขึ้น ในการเจาะตลาดในอาเซียนของผลผลิตผลิตภัณฑ์ทางการเกษตร และต่อเนื่องจากภาคการเกษตรของจังหวัด
- ๐๗ นโยบายจากภาครัฐและจังหวัดส่งเสริมการท่องเที่ยวเชิงอนุรักษ์/เชิงนิเวศมีระบบสารสนเทศในการส่งผ่านข้อมูลเพื่อประชาสัมพันธ์แหล่งท่องเที่ยวเชิงอนุรักษ์ในพื้นที่ และการมีโครงการของกลุ่มจังหวัดภาคกลางตอนล่าง ๒ ที่ช่วยในเรื่องการแก้ไขปัญหาและป้องกันกัดเซาะชายฝั่ง เป็นโอกาสในการบูรณาการความร่วมมือในการจัดการปัญหาทรัพยากรธรรมชาติของจังหวัด
- ๐๘ เป็นแหล่งพักผ่อนของนกอพยพ และเป็นแหล่งอาหารของปลาวาฬ ทำให้เกิดแหล่งท่องเที่ยวและเรียนรู้ที่สำคัญของประเทศสามารถสร้างการตลาดการท่องเที่ยวเชิงอนุรักษ์ในระดับนานาชาติได้
- ๐๙ การคมนาคมมีความสะดวก ไม่ไกลจากกรุงเทพ เป็นทางผ่านไปสู่ภาคใต้ เช่น ทางรถยนต์ รถไฟ รัฐบาลมีนโยบายพัฒนาระบบรถไฟรางคู่ และความเร็วสูงผ่านจังหวัดเพชรบุรีเป็นโอกาสในการพัฒนาระบบการคมนาคม และโลจิสติกส์ของจังหวัดในการเชื่อมโยงกับระบบการคมนาคมของประเทศ
- ๐๑๐ นโยบายของรัฐบาลที่สนับสนุนการศึกษาและการเรียนรู้ตลอดชีวิตสื่อและเทคโนโลยีที่ทันสมัยในการพัฒนาด้านการศึกษาเป็นโอกาสในการส่งเสริมการเรียนรู้แก่เยาวชน ประชาชน ให้ทั่วถึง กว้างขวางมากขึ้น
- ๐๑๑ สื่อและเทคโนโลยีที่ทันสมัยในการพัฒนาด้านสร้างสรรค์ศิลปะ วัฒนธรรม อนุรักษ์ พัฒนา ทำนุบำรุงพระพุทธศาสนาความเชื่อและค่านิยมทางศาสนา เกี่ยวกับการทำบุญ ด้วยการช่วยเหลือเอื้ออาทรกัน ของสังคมไทย สามารถที่จะนำมาหล่อหลอมในการพัฒนาชุมชน อยู่อาศัยร่วมกันได้อย่างสันติสุข
- ๐๑๒ มีนโยบายรัฐบาลที่สนับสนุนในด้านสวัสดิการชุมชน อาสาสมัครในงานต่างๆ มีแหล่งงบประมาณนอก ระบบ เช่นกองทุนต่างๆ ที่สามารถนำมาเป็นฐานในการพัฒนาความเข้มแข็งของชุมชนให้สามารถพึ่งตนเองได้
- ๐๑๓ มีการนำระบบเทคโนโลยีมาใช้ในการรักษาความมั่นคง
- ๐๑๔ การเข้าสู่อาเซียนเป็นช่องทางในการเผยแพร่อัตลักษณ์ของจังหวัดเป็นประตูสู่ภาคใต้ และอยู่ใกล้กรุงเทพฯ และเป็นแหล่งสักการะและการท่องเที่ยวทางศาสนาเชื่อมโยงกับจังหวัดใกล้เคียง

## ภาวะคุกคามของจังหวัดในปัจจุบัน (Threat)

- T๑ นโยบายด้านการศึกษา เปลี่ยนแปลง ไม่ต่อเนื่อง ทำให้ปัญหาในการพัฒนาการศึกษาของจังหวัด
- T๒ สภาพเศรษฐกิจตกต่ำส่งผลกระทบการดำรงชีพสื่อสังคมออนไลน์ ทำให้การปฏิสัมพันธ์ในสังคมลดน้อยลง ส่งผลให้ความเอื้ออาทรของคนในสังคมน้อยลงส่งผลต่อสภาพครอบครัว พ่อแม่มีเวลาให้ลูกน้อยลง
- T๓ โรคอุบัติใหม่-อุบัติซ้ำอาจเกิดขึ้นมาใหม่จากแรงงานต่างด้าว และเป็นเมืองทางผ่านและรอยต่อชายแดนทำให้มีความเสี่ยงต่อความมั่นคงและปลอดภัย ในเรื่องการค้ำมนุษย์ แรงงานต่างด้าว ยาเสพติด อาชญากรรมก่อให้เกิดปัญหาทางการสาธารณสุข เพิ่มมากขึ้น
- T๔ การคมนาคมจากเมืองหลัก (กทม.) ถึงจังหวัดเพชรบุรีในช่วงเทศกาล วันหยุดสุดสัปดาห์ เกิดปัญหาการจราจรติดขัด ส่งผลให้มีปัญหาทางด้านอุบัติเหตุ
- T๕ การแข่งขันและแย่งชิงในตลาดการท่องเที่ยวพื้นที่ใกล้เคียงมีแนวโน้มสูงขึ้น (หัวหิน) สภาพเศรษฐกิจเป็นปัจจัยสำคัญที่ทำให้นักท่องเที่ยวมาเที่ยวและใช้จ่ายน้อยลงส่งผลต่อนักท่องเที่ยวกลุ่มมีกำลังซื้อจากยุโรปลดลง
- T๖ สถานการณ์ภัยพิบัติ อุทกภัยและภัยแล้ง สภาวะโลกร้อนสภาพเศรษฐกิจโลกที่ตกต่ำส่งผลกระทบต่อ การส่งออกและยอดการนำเข้าสินค้าเกษตรของจังหวัดจากประเทศคู่ค้า
- T๗ กีดกันทางการค้าจากกลุ่มประเทศคู่ค้าการกีดกันทางการค้า เช่น IUU ที่กล่าวหาไทยใช้แรงงานต่างด้าว หรือเครื่องมือประมงทางทะเลผิดกฎหมาย
- T๘ ต้นทุนปัจจัยการผลิตมีแนวโน้มราคาเพิ่มสูงขึ้นการแข่งขันทางการเกษตรมีการใช้นวัตกรรมเทคโนโลยีมากขึ้น
- T๙ นักท่องเที่ยวขาดจิตสำนึก ทำให้เกิดความเสื่อมโทรมของทรัพยากรในแหล่งท่องเที่ยวการขยายตัวของจำนวนแรงงานต่างชาติ ส่งผลกระทบต่อความสวยงาม ความอุดมสมบูรณ์ของธรรมชาติ
- T๑๐ นักลงทุนต่างชาติรายใหญ่เข้ามาลงทุนแข่งขันกับผู้ประกอบการในพื้นที่มีคู่แข่งเพิ่มขึ้นจากการเปิดตลาด AECทำให้กระทบต่อผู้ประกอบการรายย่อยของจังหวัดที่ยังไม่เข้มแข็ง

**การกำหนดทิศทางการพัฒนาตามศักยภาพ  
(TOWs Matrix)**

<b>ทิศทางเชิงรุก (SO)</b>	<b>ทิศทางเชิงป้องกัน (ST)</b>
<p>๑) ยกระดับการท่องเที่ยวสู่ศูนย์กลางการท่องเที่ยวเชิงนิเวศน์ การท่องเที่ยวเชิงสุขภาพ การท่องเที่ยวเพื่อการเรียนรู้ การท่องเที่ยวเชิงนิเวศน์ป่าเขา และการท่องเที่ยวเชิงศาสนาวัฒนธรรมเชื่อมโยงทั่วทั้งจังหวัด กลุ่มจังหวัด และนานาชาติ</p> <p>๒) การพัฒนาสิ่งอำนวยความสะดวกทางการท่องเที่ยวและบริการการท่องเที่ยวรองรับกลุ่มนักท่องเที่ยวระดับพรีเมียม และนักท่องเที่ยวเฉพาะกลุ่มทั้งครอบครัว ผู้สูงอายุ เพื่อสุขภาพ</p> <p>๓) เสริมสร้างความพร้อมของจังหวัดให้มีศักยภาพในการเป็นเมืองแห่งการเรียนรู้จากโครงการอันเนื่องมาจากพระราชดำริอย่างครบวงจร</p> <p>๔) พัฒนาการคมนาคม โครงสร้างพื้นฐานของจังหวัด เชื่อมโยงการเติบโตของการคมนาคมและโลจิสติกส์ตามนโยบายของรัฐบาล ทั้งทางบก ทางน้ำ ทางอากาศ</p> <p>๕) ยกระดับการค้าการลงทุนของจังหวัดรองรับการเติบโตของการท่องเที่ยว การเปิดประชาคมอาเซียน และการขยายตัวของเมืองหลวงและปริมณฑล</p> <p>๖) เพิ่มคุณค่าและมูลค่าของผลิตภัณฑ์ทางการเกษตร ผลิตภัณฑ์จากภูมิปัญญา เชื่อมโยงโอกาสทางการตลาดจากการท่องเที่ยว การค้าขายกับกลุ่มจังหวัด การเชื่อมโยงกับการเปิดประชาคมอาเซียน</p>	<p>๑) พัฒนาระบบการจัดการและการใช้ประโยชน์จากทรัพยากรธรรมชาติและสิ่งแวดล้อมให้เกิดคุณค่า และการใช้ประโยชน์จากทรัพยากรอย่างยั่งยืน จากความร่วมมือของชุมชน เป็นหลัก เป็นสำคัญ ตลอดทั้งต้นน้ำ กลางน้ำ ปลายน้ำ มุ่งเน้นความเป็นมิตรกับสิ่งแวดล้อม</p> <p>๒) เสริมสร้างหลักประกันทางสังคมให้มีความเข้มแข็งด้วยกลไกทางศาสนาวัฒนธรรมและวิถีชุมชน พร้อมรับมือกับความเปลี่ยนแปลงทางภายนอก และการคุกคามจากภายนอก</p> <p>๓) ส่งเสริมการผลิตอาหารให้มีความอุดมสมบูรณ์ พร้อมรองรับนักท่องเที่ยว ให้สามารถสร้างตลาดการท่องเที่ยวที่มีแนวโน้มสูงขึ้น เพื่อเสริมสร้างขีดความสามารถของผู้ประกอบการของพื้นที่ให้เข้มแข็งพร้อมสู่เมืองท่องเที่ยวที่มีอาหารการกินอุดมสมบูรณ์ระดับคุณภาพ</p> <p>๔) ส่งเสริมการเรียนรู้และสร้างสรรค์นวัตกรรมทางการเกษตรเพื่อการพึ่งตนเองและความมั่นคงทางอาหารที่ยั่งยืน</p> <p>๕) พัฒนาตัวสินค้าเพื่อเพิ่มศักยภาพการแข่งขันด้านการตลาดผ่านการเรียนรู้ผ่านโครงการพระราชดำริเพื่อเพิ่มภูมิฐานงานปัจจัยการผลิต และการเพิ่มศักยภาพการแข่งขันทางการเกษตร</p> <p>๖) ส่งเสริมการใช้หลักปรัชญาของเศรษฐกิจพอเพียง และการเรียนรู้จากหลักการทรงงานของพระบาทสมเด็จพระเจ้าอยู่หัว ผ่านโครงการอันเนื่องมาจากพระราชดำริ เพื่อการรับมือกับวิกฤตทางธรรมชาติและสิ่งแวดล้อมที่กระทบต่อจังหวัด</p> <p style="text-align: center;"><b>ทิศทางเชิงป้องกัน (ST)</b></p> <p>๗) การบูรณาการความร่วมมือของภาคีทุกภาคส่วน เพื่อการจัดการปัญหาที่คุกคามต่อปัญหาสุขภาพของชุมชนผ่านเครือข่ายในระดับหมู่บ้าน ชุมชน และการประสานงานอย่างใกล้ชิด ของการประสานแบบเชิงรุก ตามนโยบายการขับเคลื่อนของจังหวัดในทุกระดับ</p>

	๘) ส่งเสริมการสร้างและขยายระบบสวัสดิการ ชุมชน สวัสดิการสังคม เพื่อร่วมสร้างสังคมเมือง เพชรบูรณ์อายุ สุขภาวะดี
<p><b>ทิศทางเชิงแก้ไข (WO)</b></p> <p>๑) พัฒนาขีดความสามารถทางการท่องเที่ยวของ          บุคลากร ชุมชนเพื่อรองรับการเติบโตทางการ          ท่องเที่ยวในระดับคุณภาพและนานาชาติ</p> <p>๒) ปรับระบบการประชาสัมพันธ์และการสื่อสาร          การตลาดการท่องเที่ยวของจังหวัด ด้วยกลไกของ          เทคโนโลยี และระบบการตลาดอุตสาหกรรม          ท่องเที่ยวแบบครบวงจร</p> <p>๓) จัดระเบียบเมือง ปรับภูมิทัศน์เมือง แหล่ง          ท่องเที่ยวสำคัญของจังหวัดให้มีความสวยงามเป็น          ระเบียบเรียบร้อย รองรับบริการเป็นเมืองบริการ          เมืองท่องเที่ยวที่สวยงามใกล้เมืองหลวง</p> <p>๔) เพิ่มคุณค่าของผลผลิตทางการเกษตรและขีด          ความสามารถทางการเกษตรของเกษตรกร กลุ่ม          เกษตรกรด้วยกระบวนการรวมกลุ่มและการเรียนรู้          การจัดการเกษตรตามหลักปรัชญาของเศรษฐกิจ          พอเพียง และนโยบายการสร้างสรรคนวัตกรรม          ของรัฐบาล</p> <p>๕) การพัฒนาการศึกษาและการเรียนรู้ของเด็ก          เยาวชน พร้อมสร้างทัศนคติใหม่ในการมีทักษะ          ชีวิตที่สามารถพึ่งตนเองทางความรู้ และการใช้          ชีวิตด้วยการประสานผ่านนโยบายการปฏิรูป          ประเทศ การจัดระเบียบสังคม และการพัฒนา          การศึกษา</p> <p><b>ทิศทางเชิงแก้ไข (WO)</b></p> <p>๖) พัฒนาความพร้อมของเมืองรองรับสังคมดิจิทัลที่มี          ความทันสมัยของโครงสร้างพื้นฐานทางเทคโนโลยี          สารสนเทศและการสื่อสารที่มีความเหมาะสมกับ          บริบทของพื้นที่ เพื่อการสร้างคุณค่าและมูลค่า          ให้กับชุมชน การท่องเที่ยว การเกษตร และการ          บริการของจังหวัด</p> <p>๗) เสริมสร้างเศรษฐกิจชุมชน สร้างงานอาชีพแก่          ประชาชน ที่เชื่อมโยงกับการเติบโตของการ          ท่องเที่ยวและการค้าการลงทุนของกลุ่มจังหวัด          จังหวัด</p>	<p><b>ทิศทางเชิงรับ (WT)</b></p> <p>-ไม่มี-</p>

๘) การพัฒนาการจัดการปัญหาความเสื่อมโทรมของสิ่งแวดล้อมและการเพิ่มประสิทธิภาพในการรับมือปัญหาภัยแล้ง และภัยทางธรรมชาติ ๙) การเพิ่มประสิทธิภาพการบริหารและการบริการของรัฐรองรับการเติบโตของจังหวัดและการพัฒนาที่สอดคล้องกับยุทธศาสตร์ประเทศ	
---	--

## ๒. ทิศทางการพัฒนาจากการกำหนดตำแหน่งทางยุทธศาสตร์ของจังหวัด TOWS Matrix

การกำหนดตำแหน่งทางยุทธศาสตร์ของจังหวัดที่สอดคล้องกับยุทธศาสตร์ชาติ กลุ่มจังหวัดเน้นตำแหน่งที่จังหวัดเพชรบุรีมีรายได้ที่เติบโตสูงขึ้น มีการกระจายรายได้อย่างเป็นธรรม เป็นเมืองที่น่าอยู่ สิ่งแวดล้อมดี เป็นเมืองที่มีความสมบูรณ์ของอาหารการกิน และเป็นศูนย์กลางการผลิตสินค้าเกษตรปลอดภัย เกษตรสร้างสรรค์และมีนวัตกรรมสูงที่เป็นมิตรต่อสิ่งแวดล้อมชุมชนเข้มแข็ง ทรัพยากรธรรมชาติอุดมสมบูรณ์ ประชาชนมีศักยภาพในการเรียนรู้ และพัฒนาตนเองรับการเปลี่ยนแปลงของประเทศ และนานาชาติเป็นศูนย์กลางการท่องเที่ยวเชิงนิเวศในระดับประเทศและนานาชาติ จึงได้กำหนดจุดยืนและตำแหน่งการพัฒนา (Positioning) วิสัยทัศน์ (Vision) พันธกิจ (Mission) เป้าประสงค์รวม (Ultimate Goal) ประเด็นยุทธศาสตร์ (Strategic Issue) กลยุทธ์ (Strategy) ได้ดังนี้

### จุดยืนและตำแหน่งการพัฒนา (Positioning)

จังหวัดเพชรบุรี กำหนดจุดยืนและตำแหน่งการพัฒนา (Positioning) ของจังหวัดไว้ดังนี้

- ๑) การท่องเที่ยวเชิงนิเวศ (การท่องเที่ยวในแหล่งท่องเที่ยวธรรมชาติ)
- ๒) เกษตรและประมงชายฝั่ง

รายละเอียดดังตาราง

ภาคผนวก ค

**จุดเน้นทางยุทธศาสตร์ (Positioning) ของกลุ่มจังหวัดและรายจังหวัดภายในกลุ่มจังหวัด**  
ตามแผนพัฒนาจังหวัด/กลุ่มจังหวัด พ.ศ. ๒๕๖๑-๒๕๖๔

จุดเน้นทางยุทธศาสตร์ ของกลุ่มจังหวัด	กลุ่มจังหวัด	จังหวัดประจวบฯ	จังหวัดเพชรบุรี	จังหวัดสมุทรสาคร	จังหวัดสมุทรสาคร
	การท่องเที่ยว 		ท่องเที่ยวเชิงสุขภาพ (การบริการด้านสุขภาพ)	ท่องเที่ยวเชิงนิเวศ (การท่องเที่ยวในแหล่งท่องเที่ยวธรรมชาติ)	ท่องเที่ยวเชิงอนุรักษ์
เกษตรปลอดภัย 		เกษตรแปรรูป (สับปะรด มะพร้าว)	เกษตร/ประมงชายฝั่ง	เกษตร/ประมงแปรรูป	เกษตร/ประมงแปรรูป
การค้าชายแดน 		การค้าชายแดน (ด่านสิงขร)			

## วิสัยทัศน์ (Vision)

“เมืองเศรษฐกิจพอเพียงต้นแบบ และเมืองน่าอยู่ น่ากิน น่าเที่ยว ระดับประเทศ”

ทั้งนี้ได้กำหนดนิยามของวิสัยทัศน์ในรอบ พ.ศ. ๒๕๖๑-๒๕๖๔ ดังนี้

**เมืองเศรษฐกิจพอเพียงต้นแบบ** หมายถึง จังหวัดเพชรบุรีมีการเติบโตของรายได้จากการเพิ่มขึ้นของอุตสาหกรรมการท่องเที่ยว การเกษตร การค้าการลงทุน การบริการ เศรษฐกิจฐานรากในระดับชุมชนเติบโตอย่างต่อเนื่อง ประชาชนมีงาน อาชีพ รายได้ โดยยึดหลักปรัชญาของเศรษฐกิจพอเพียงเป็นฐาน มีต้นแบบธุรกิจพอเพียงทั่วทั้งจังหวัด

**เมืองน่าอยู่** หมายถึง ทรัพยากรธรรมชาติมีความอุดมสมบูรณ์ ดินและน้ำเหมาะกับการเกษตร เป็นเมืองสิ่งแวดล้อมดี อากาศบริสุทธิ์ น่าอยู่ และมีสังคมที่ดีคือ สังคมอุดมปัญญา สังคมเอื้ออาทรต่อกันสังคมแห่งโอกาสสำหรับทุกคน สังคมเป็นธรรมและเท่าเทียม สังคมคุณธรรมเข้มแข็ง และเป็นสังคมแห่งความเกื้อกูลแบ่งปัน เป็นต้นแบบสังคมแห่งสุขภาวะที่มีคุณภาพระดับประเทศ ประชาชนมีคุณภาพชีวิตที่ดีด้วยหลักปรัชญาของเศรษฐกิจพอเพียงและพึ่งตนเองได้

**เมืองน่ากิน** หมายถึง จังหวัดมีความอุดมสมบูรณ์ของแหล่งอาหาร ชุมชน ประชาชนมีความมั่นคงทางอาหารสูง วัฒนธรรมและอาหารการกินสามารถสร้างรายได้ สร้างงานอาชีพให้กับชุมชน

**เมืองน่าเที่ยว** หมายถึง จังหวัดเพชรบุรีมีความโดดเด่นของการจัดการอุตสาหกรรมการท่องเที่ยวแบบครบวงจร เป็นเมืองที่น่าเที่ยวของประเทศในด้านการท่องเที่ยวเชิงนิเวศน์ทางทะเลและป่าเขา การท่องเที่ยวเชิงการเรียนรู้โครงการอันเนื่องมาจากพระราชดำริ การท่องเที่ยวเชิงสุขภาพ การท่องเที่ยวเชิงวัฒนธรรม ประวัติศาสตร์ และศาสนา

## พันธกิจ (Mission)

๑. เสริมสร้างขีดความสามารถของจังหวัดรองรับการแข่งขัน รองรับการพัฒนาตามทิศทางการพัฒนาประเทศไทยที่มั่นคง มั่งคั่ง ยั่งยืน เป็นประเทศที่พัฒนาแล้ว

๒. เสริมสร้างความพร้อมของอุตสาหกรรมการท่องเที่ยวที่เข้มแข็ง เป็นมิตรกับสิ่งแวดล้อมและสร้างรายได้สู่ชุมชน สร้างงาน อาชีพแก่ประชาชน สร้างเศรษฐกิจจังหวัด

๓. ส่งเสริม สนับสนุนการพัฒนาการเกษตร และเกษตรอุตสาหกรรมก้าวหน้าแบบครบวงจรให้มีศักยภาพในการผลิตที่มีคุณภาพ

๔. เสริมสร้างสังคมคุณภาพ ให้มีสุขภาวะ เรียนรู้ และปรับตัวได้อย่างมีศักยภาพในการจัดการตนเองเป็นชุมชนพอเพียง ประชาชนมีความมั่นคงในชีวิตเป็นชุมชน ปลอดภัย อบอุ่น น่าอยู่

๕. อนุรักษ์ทรัพยากรธรรมชาติและสิ่งแวดล้อม และการบริหารจัดการ โดยการมีส่วนร่วม ของทุกภาคส่วน

๖. พัฒนาโครงสร้างพื้นฐานทางการคมนาคม และระบบโลจิสติกส์รองรับการพัฒนาเศรษฐกิจ สังคม ความมั่นคง และคุณภาพชีวิต

๗. พัฒนาระบบการบริหารจัดการภาครัฐให้มีความทันสมัย ธรรมภิบาล พัฒนาขีดสมรรถนะบุคลากรภาครัฐทุกระดับให้มีความพร้อมรองรับยุทธศาสตร์จังหวัด และทิศทางการพัฒนาประเทศ

## เป้าประสงค์รวม (Ultimate Goal)

๑. ผลิตภัณฑ์มวลรวมเฉลี่ยระดับจังหวัดในด้านการเกษตร การท่องเที่ยว การค้า การลงทุนเติบโตอย่างต่อเนื่อง

๒. การกระจายรายได้มีความเท่าเทียมกันมากขึ้น บริการทางสังคมมีคุณภาพการพัฒนาทางเศรษฐกิจและสังคมเป็นอย่างทั่วถึงทั้งจังหวัด ความเหลื่อมล้ำทางเศรษฐกิจและสังคมลดลง

๓. ประชาชนมีคุณภาพ มีวิถีชีวิตเรียบง่าย ยึดหลักปรัชญาของเศรษฐกิจพอเพียงเป็นฐานในการดำเนินชีวิต มีความสุข มีขีดความสามารถในการพึ่งพาตนเองได้สูง

๔. จังหวัดเพชรบุรีสามารถรักษาความมั่นคงของฐานทรัพยากร สร้างสมดุลระหว่างการอนุรักษ์และการใช้ประโยชน์อย่างยั่งยืนและเป็นธรรม ขับเคลื่อนสู่เศรษฐกิจและสังคมที่เป็นมิตรต่อสิ่งแวดล้อมมีขีดความสามารถในการรับมือภัยพิบัติและการเปลี่ยนแปลงสภาพภูมิอากาศ ประสิทธิภาพและธรรมาภิบาลในการบริหารจัดการทรัพยากรธรรมชาติและสิ่งแวดล้อม และการบริหารจัดการน้ำให้สมดุล

## ประเด็นยุทธศาสตร์ (Strategic Issue)

จังหวัดกำหนดประเด็นยุทธศาสตร์ ๓ ประเด็น และในแต่ละประเด็นยุทธศาสตร์มีการให้น้ำหนักในการพัฒนาในรอบ ๕ ปี (พ.ศ. ๒๕๖๑-๒๕๖๕)

๑. การพัฒนาความมั่นคงด้านเศรษฐกิจจากฐานการท่องเที่ยว การค้า การบริการ และการเกษตรแบบครบวงจร

๒. การเสริมสร้างความมั่นคง ความสงบเรียบร้อย และสังคมคุณภาพที่พึ่งตนเองได้ด้วยศาสตร์พระราชา

๓. การบริหารจัดการทรัพยากรธรรมชาติ สิ่งแวดล้อม อย่างสมดุลและยั่งยืน

## เป้าประสงค์ (Goal)

๑ เพชรบุรีมีความเติบโตทางด้านเศรษฐกิจ มีการกระจายรายได้สู่ชุมชน ประชาชนมีอาชีพและรายได้ที่มั่นคง เศรษฐกิจฐานชุมชนเข้มแข็ง

๒ การคมนาคมขนส่ง และระบบโลจิสติกส์จังหวัด สะดวก ปลอดภัย เชื่อมโยงอย่างเป็นระบบ รองรับการค้า การเกษตร การท่องเที่ยว และการพัฒนา

๓ อุตสาหกรรมการท่องเที่ยวที่มีความเข้มแข็ง ครบวงจร เชื่อมโยงระหว่างจังหวัด กลุ่มจังหวัด ยกกระดับสู่ภูมิภาค อาเซียน และนานาชาติ

๔ ผลผลิตและผลิตภัณฑ์ทางการเกษตรมีคุณภาพมาตรฐานการส่งออก สินค้าทางการเกษตร สามารถสร้างรายได้ให้กับจังหวัด สร้างงาน อาชีพ และรายได้แก่ชุมชน ประชาชน

๕ ภาครัฐมีความพร้อมในการหนุนเสริมการพัฒนาโมเดลเศรษฐกิจ ๔.๐

๖ เพชรบุรีเป็นเมืองน่าอยู่ คนสุขภาพดี ปัญหาความไม่ปลอดภัย ปัญหาสังคมของจังหวัดในทุกด้านลดลงอย่างต่อเนื่องจนผ่านเกณฑ์มาตรฐานและเป้าหมายการพัฒนาของประเทศ

๗ เพชรบุรีเมืองแห่งการเรียนรู้ ประชาชน ชุมชนตื่นตัวต่อการเปลี่ยนแปลง จังหวัดเพชรบุรีมีความพร้อมในการเป็นเมืองที่พอเพียงของระเทศ

๘ หมู่บ้านมีศักยภาพในการพึ่งตนเองสูง ประชาชนมีวิถีชีวิตด้วยหลักปรัชญาของเศรษฐกิจพอเพียงที่เข้มแข็งเพิ่มมากขึ้นอย่างต่อเนื่อง

๙ องค์การภาครัฐมีสมรรถนะสูง บุคลากรมีคุณภาพ การบริหารจัดการมีธรรมาภิบาล การบริการของ  
องค์การภาครัฐและประสิทธิภาพในการขับเคลื่อนการพัฒนาจังหวัดพัฒนาสู่สากล

๑๐ พื้นที่ป่าเพิ่มมากขึ้น ทรัพยากรธรรมชาติมีความอุดมสมบูรณ์ ปัญหาภัยทางธรรมชาติลดลง อย่าง  
ต่อเนื่อง

๑๑ จังหวัดเพชรบุรีมีดิน น้ำ ทรัพยากรธรรมชาติและสิ่งแวดล้อมที่เอื้อต่อการพัฒนาการเกษตร  
คุณภาพ

๑๒ การบริหารจัดการภัยพิบัติทางธรรมชาติมีประสิทธิภาพ ทกภาคส่วนมีส่วนร่วม จนสามารถลด  
ปัญหาได้อย่างต่อเนื่อง

๑๓ จังหวัดเพชรบุรีมีสิ่งแวดล้อมที่มี สามารถจัดการปัญหาทางสิ่งแวดล้อมได้ทั่วทุกพื้นที่

๑๔ จังหวัดมีศักยภาพทางพลังงาน สามารถจัดการพลังงานเพื่อลดต้นทุนทางการเกษตรและหนุน  
เสริมการพัฒนาคุณภาพชีวิตที่ดีแก่ประชาชน

### กลยุทธ์ (Strategy)

๑ ยกระดับการคัดการลงทุน การบริการของจังหวัดรองรับการเติบโตของเมือง การเปิดประชาคม  
อาเซียนและการขยายตัวของเมืองหลวง และปริมณฑล

๒ พัฒนาโครงสร้างพื้นฐาน และสาธารณูปโภคของจังหวัด รองรับการเติบโตทางเศรษฐกิจ และการพัฒนาเมือง

๓ พัฒนาอุตสาหกรรมการท่องเที่ยวที่เข้มแข็ง มีคุณภาพ มีเอกลักษณ์ และแข่งขันได้

๔ พัฒนาการเกษตรแบบครบวงจร เชื่อมโยงอุตสาหกรรมเกษตร และการเติบโตที่เป็นมิตรกับ  
สิ่งแวดล้อม

๕ พัฒนาสภาพแวดล้อมเมืองรองรับการท่องเที่ยว การเชื่อมโยงเมืองกับนานาชาติ และการเติบโตสู่  
ประเทศที่พัฒนาแล้ว

๖ พัฒนาการบริการแห่งรัฐรองรับการขับเคลื่อนโมเดลเศรษฐกิจไทยแลนด์ ๔.๐ และรองรับสังคม  
ดิจิทัล

๗ พัฒนาชุมชนเข้มแข็งพึ่งตนเอง และส่งเสริมการสร้างและขยายระบบสวัสดิการชุมชน ชุมชน  
สวัสดิการสังคมเพื่อร่วมสร้างสังคมเมืองเพชรบุรีน่าอยู่ พึ่งตนเองได้

๘ เสริมสร้างความพร้อมของจังหวัดให้มีศักยภาพในการเป็นเมืองแห่งการเรียนรู้ พร้อมรับการ  
เปลี่ยนแปลงก้าวสู่สากล

๙ เสริมสร้างความมั่นคงและความสงบเรียบร้อยด้วยกลไกชุมชน หมู่บ้าน และการบูรณาการภาครัฐ  
เพื่อความมั่นคงของพื้นที่แบบเข้มข้น และทันสมัย

๑๐ พัฒนาบริการรัฐลดความเหลื่อมล้ำทางสังคม เพิ่มประสิทธิภาพปฏิบัติการเชิงรุกของภารกิจ  
แห่งรัฐทั่วทุกพื้นที่

๑๑ สร้างเมืองแห่งสุขภาวะที่เข้มแข็ง เพื่อประชาชนสุขภาพดี และอยู่ดีมีสุขด้านกลไกชุมชน และความ  
ฉลาดรู้ของตนเองอย่างเท่าทัน

๑๒ ส่งเสริมธรรมาภิบาลในหน่วยงานรัฐที่มีความเข้มแข็ง และสร้างสรรค์สังคมเพชรบุรีที่ซื่อตรง  
โปร่งใส

๑๓ พัฒนาระบบการจัดการและการใช้ประโยชน์จากทรัพยากรธรรมชาติและสิ่งแวดล้อมให้ยั่งยืน  
ตลอดทั้งต้นน้ำ กลางน้ำ ปลายน้ำ

๑๔ พัฒนาระบบการบริหารจัดการสาธารณภัยให้มีมาตรฐาน รองรับการพัฒนาทางเศรษฐกิจ และการ  
ดูแลคุณภาพชีวิตประชาชน

- ๑๕ พัฒนาสภาพแวดล้อมเมืองให้น่าอยู่ สะอาด ร่มรื่น ด้วยธรรมชาติ และการจัดการในระดับสากล
- ๑๖ ส่งเสริมการจัดการพลังงานที่ยั่งยืน และการใช้ประโยชน์อย่างรู้คุณค่ารองรับการพัฒนาเศรษฐกิจ และการเสริมสร้างคุณภาพชีวิต และการเป็นมิตรกับสิ่งแวดล้อม

ตารางแสดงความสัมพันธ์ระหว่างประเด็นยุทธศาสตร์ เป้าประสงค์ กลยุทธ์

ประเด็นยุทธศาสตร์	เป้าประสงค์	กลยุทธ์
๑) การพัฒนาความมั่งคั่ง ด้านเศรษฐกิจจากฐาน การท่องเที่ยว การค้า การบริการ และการเกษตร แบบครบวงจร	๑ เพชรบุรีมีความเติบโตทางด้าน เศรษฐกิจ มีการกระจายรายได้สู่ชุมชน ประชาชนมีอาชีพและรายได้ที่มั่นคง เศรษฐกิจฐานชุมชนเข้มแข็ง ๒ การคมนาคมขนส่ง และระบบโลจิสติกส์จังหวัด สะดวก ปลอดภัย เชื่อมโยงอย่างเป็นระบบ รองรับ การค้า การเกษตร การท่องเที่ยว และการพัฒนา ๓ อุตสาหกรรมการท่องเที่ยวที่มีความ เข้มแข็ง ครบวงจร เชื่อมโยงระหว่าง จังหวัด กลุ่มจังหวัด ยุทธศาสตร์ภูมิภาค เอเชีย และนานาชาติ ๔ ผลผลิตและผลิตภัณฑ์ทางการ เกษตรมีคุณภาพมาตรฐานการส่งออก สินค้าทางการเกษตร สามารถสร้าง รายได้ให้กับจังหวัด สร้างงาน อาชีพ และรายได้แก่ชุมชน ประชาชน ๕ ภาครัฐมีความพร้อมในการหนุน เสริมการพัฒนาโมเดลเศรษฐกิจ ๔.๐	๑.๑ ยกระดับการค้าการลงทุน การ บริการของจังหวัดรองรับการเติบโต ของเมือง การเปิดประชาคมอาเซียน และ การขยายตัวของเมือง หลวง และบริเวณพล ๑.๒ พัฒนาโครงสร้างพื้นฐาน และ สาธารณูปโภคของจังหวัด รองรับ การเติบโตทางเศรษฐกิจ และการพัฒนา เมือง ๑.๓ พัฒนาอุตสาหกรรมการ ท่องเที่ยวที่เข้มแข็ง มีคุณภาพ มี เอกลักษณ์ และแข่งขันได้ ๑.๔ พัฒนาการเกษตรแบบครบวงจร เชื่อมโยงอุตสาหกรรมการเกษตร และ การเติบโตที่เป็นมิตรกับสิ่งแวดล้อม ๑.๕ พัฒนาสภาพแวดล้อมเมือง รองรับการท่องเที่ยว การเชื่อมโยง เมืองกับนานาชาติ และการเติบโตสู่ ประเทศที่ พัฒนาแล้ว ๑.๖ พัฒนาการบริการแห่งรัฐรองรับ การขับเคลื่อนโมเดลเศรษฐกิจไทย แลนด์ ๔.๐ และรองรับสังคมดิจิทัล
๒) การเสริมสร้างความมั่นคง ความสงบเรียบร้อย และ สังคมคุณภาพที่พึ่งตนเองได้ ด้วยศาสตร์พระราชา	๒.๑ เพชรบุรีเป็นเมืองที่น่าอยู่ คนสุขภาพ ดี ปัญหาความไม่ปลอดภัย ปัญหา สังคมของจังหวัดในทุกด้านลดลงอย่าง ต่อเนื่องจนผ่านเกณฑ์มาตรฐานและ เป้าหมายการพัฒนาของประเทศ ๒.๒ เพชรบุรีเมืองแห่งการเรียนรู้ ประชาชน ชุมชนตื่นตัวต่อการ เปลี่ยนแปลง จังหวัดเพชรบุรีมีความ พร้อมในการเป็นเมืองที่พอเพียงของระ เทศ	๒.๑ พัฒนาชุมชนเข้มแข็งพึ่งตนเอง และส่งเสริมการสร้างและขยายระบบ สวัสดิการชุมชน ชุมชนสวัสดิการ สังคมเพื่อร่วมสร้างสังคมเมืองเพชรบุรี น่าอยู่ พึ่งตนเองได้ ๒.๒ เสริมสร้างความพร้อมของจังหวัด ให้มีศักยภาพในการเป็นเมืองแห่งการ เรียนรู้ พร้อมรับการเปลี่ยนแปลงก้าว สู่สากล

ประเด็นยุทธศาสตร์	เป้าประสงค์	กลยุทธ์
	<p>๒.๓ หมู่บ้านมีศักยภาพในการพึ่งตนเองสูง ประชาชนมีวิถีชีวิตด้วยหลักปรัชญาของเศรษฐกิจพอเพียงที่เข้มแข็งเพิ่มมากขึ้นอย่างต่อเนื่อง</p> <p>๒.๔ องค์กรภาครัฐมีสมรรถนะสูง บุคลากรมีคุณภาพ การบริหารจัดการมีธรรมาภิบาล การบริการขององค์กรภาครัฐและประสิทธิภาพในการขับเคลื่อนการพัฒนาจังหวัดพัฒนาสู่สากล</p>	<p>๒.๓ เสริมสร้างความมั่นคงและความสงบเรียบร้อยด้วยกลไกชุมชน หมู่บ้าน และการบูรณาการภาครัฐ เพื่อความมั่นคงของพื้นที่แบบเข้มข้น และทันสมัย</p> <p>๒.๔ พัฒนาบริการรัฐลดความเหลื่อมล้ำทางสังคม เพิ่มประสิทธิภาพปฏิบัติการเชิงรุกของภารกิจแห่งรัฐทั่วประเทศทุกพื้นที่</p> <p>๒.๕ สร้างเมืองแห่งสุขภาวะที่เข้มแข็งเพื่อประชาชนสุขภาพดี และอยู่ดีมีสุขด้านกลไกชุมชน และความฉลาดรู้ของตนเองอย่างเท่าทัน</p> <p>๒.๖ ส่งเสริมธรรมาภิบาลในหน่วยงานรัฐที่มีความเข้มแข็ง และสร้างสรรค์สังคมเพชรบุรีที่ซื่อตรง โปร่งใส</p>
<p>๓) การบริหารจัดการทรัพยากรธรรมชาติ สิ่งแวดล้อม อย่างสมดุล และยั่งยืน</p>	<p>๓.๑ พื้นที่ป่าเพิ่มมากขึ้น ทรัพยากรธรรมชาติ มีความอุดมสมบูรณ์ ปัญหาภัยทางธรรมชาติลดลง อย่างต่อเนื่อง</p> <p>๓.๒ จังหวัดเพชรบุรีมีดิน น้ำ ทรัพยากรธรรมชาติและสิ่งแวดล้อมที่เอื้อต่อการพัฒนาการเกษตรคุณภาพ</p> <p>๓.๓ การบริหารจัดการภัยพิบัติทางธรรมชาติมีประสิทธิภาพ ทกภาคส่วนมีส่วนร่วม จนสามารถลดปัญหาได้อย่างต่อเนื่อง</p> <p>๓.๔ จังหวัดเพชรบุรีมีสิ่งแวดล้อมที่สามารถจัดการปัญหาทางสิ่งแวดล้อมได้ทั่วทุกพื้นที่</p> <p>๓.๕ จังหวัดมีศักยภาพทางพลังงาน สามารถจัดการพลังงานเพื่อลดต้นทุนทางการเกษตรและหนุนเสริมการพัฒนาคุณภาพชีวิตที่ดีแก่ประชาชน</p>	<p>๓.๑ พัฒนาระบบการจัดการและการใช้ประโยชน์จาก ทรัพยากรธรรมชาติและสิ่งแวดล้อมให้ยั่งยืนตลอดทั้งต้นน้ำ กลางน้ำ ปลายน้ำ</p> <p>๓.๒ พัฒนาระบบการบริหารจัดการ สาธารณภัยให้มีมาตรฐาน รองรับการพัฒนาทางเศรษฐกิจ และการดูแลคุณภาพชีวิตประชาชน</p> <p>๓.๓ พัฒนาสภาพแวดล้อมเมืองให้น่าอยู่ สะอาด ร่มรื่น ด้วยธรรมชาติ และการจัดการในระดับสากล</p> <p>๓.๔ ส่งเสริมการจัดการพลังงานที่ยั่งยืน และการใช้ประโยชน์อย่างรู้คุณค่ารองรับการพัฒนาเศรษฐกิจและการเสริมสร้างคุณภาพชีวิต และการเป็นมิตรกับสิ่งแวดล้อม</p>

## ส่วนที่ ๕

### สรุปข้อมูลแผนพัฒนาจังหวัด ประกอบด้วย วิสัยทัศน์ พันธกิจ เป้าประสงค์รวม และการจัดลำดับความสำคัญของประเด็นยุทธศาสตร์

ในการจัดทำแผนพัฒนาจังหวัด พ.ศ.๒๕๖๑ - ๒๕๖๕ จังหวัดเพชรบุรีได้เชื่อมโยงยุทธศาสตร์ชาติ ระยะ ๒๐ ปี ทิศทางการพัฒนาตามแผนพัฒนาเศรษฐกิจและสังคมแห่งชาติฉบับที่ ๑๒ นโยบายรัฐบาล ยุทธศาสตร์กระทรวงมหาดไทย และแผนพัฒนากลุ่มจังหวัดภาคกลางตอนล่าง ๒ ในประเด็นที่เกี่ยวข้องในการวิเคราะห์ได้คำนึงถึงประเด็นยุทธศาสตร์ชาติ ทิศทางการพัฒนาประเทศ เชื่อมโยงกับยุทธศาสตร์ของจังหวัด เพื่อเป็นการแปลงแผนยุทธศาสตร์ชาติสู่ยุทธศาสตร์จังหวัดที่สามารถตอบสนองเป้าประสงค์ในระดับจังหวัด และระดับชาติได้

#### วิสัยทัศน์

“เมืองเศรษฐกิจพอเพียงต้นแบบ และเมืองน่าอยู่ น่ากิน น่าเที่ยวระดับประเทศ”

#### พันธกิจ

๑. เสริมสร้างขีดความสามารถของจังหวัดรองรับการแข่งขัน รองรับการพัฒนาตามทิศทางการพัฒนาประเทศไทยที่มั่นคง มั่งคั่ง ยั่งยืน เป็นประเทศที่พัฒนาแล้ว
๒. เสริมสร้างความพร้อมของอุตสาหกรรมการท่องเที่ยวที่เข้มแข็ง เป็นมิตรกับสิ่งแวดล้อมและสร้างรายได้สู่ชุมชน สร้างงาน อาชีพแก่ประชาชน สร้างเศรษฐกิจจังหวัด
๓. ส่งเสริม สนับสนุนการพัฒนาการเกษตร และเกษตรอุตสาหกรรมก้าวหน้าแบบครบวงจรให้มีศักยภาพในการผลิตที่มีคุณภาพ
๔. เสริมสร้างสังคมคุณภาพ ให้มีสุขภาวะ เรียนรู้ และปรับตัวได้อย่างมีศักยภาพในการจัดการตนเอง เป็นชุมชนพอเพียง ประชาชนมีความมั่นคงในชีวิตเป็นชุมชนปลอดภัย อ่อน น่าน่าอยู่
๕. อนุรักษ์ทรัพยากรธรรมชาติและสิ่งแวดล้อม และการบริหารจัดการ โดยการมีส่วนร่วม ของทุกภาคส่วน
๖. พัฒนาโครงสร้างพื้นฐานทางการคมนาคม และระบบโลจิสติกส์รองรับการพัฒนาเศรษฐกิจ สังคม ความมั่นคง และคุณภาพชีวิต
๗. พัฒนาระบบการบริหารจัดการภาครัฐให้มีความทันสมัย ธรรมภิบาล พัฒนาขีดสมรรถนะบุคลากรภาครัฐทุกระดับให้มีความพร้อมรองรับยุทธศาสตร์จังหวัด และทิศทางการพัฒนาประเทศ

#### ประเด็นยุทธศาสตร์

๑. การพัฒนาความมั่นคงด้านเศรษฐกิจจากฐานการท่องเที่ยว การค้า การบริการ และการเกษตรแบบครบวงจร
๒. การเสริมสร้างความมั่นคง ความสงบเรียบร้อย และสังคมคุณภาพที่พึ่งตนเองได้ด้วยศาสตร์พระราชา
๓. การบริหารจัดการทรัพยากรธรรมชาติ สิ่งแวดล้อม อย่างสมดุลและยั่งยืน

# โครงสร้างแผนพัฒนาจังหวัดเพชรบุรี (พ.ศ.๒๕๖๑-๒๕๖๕)

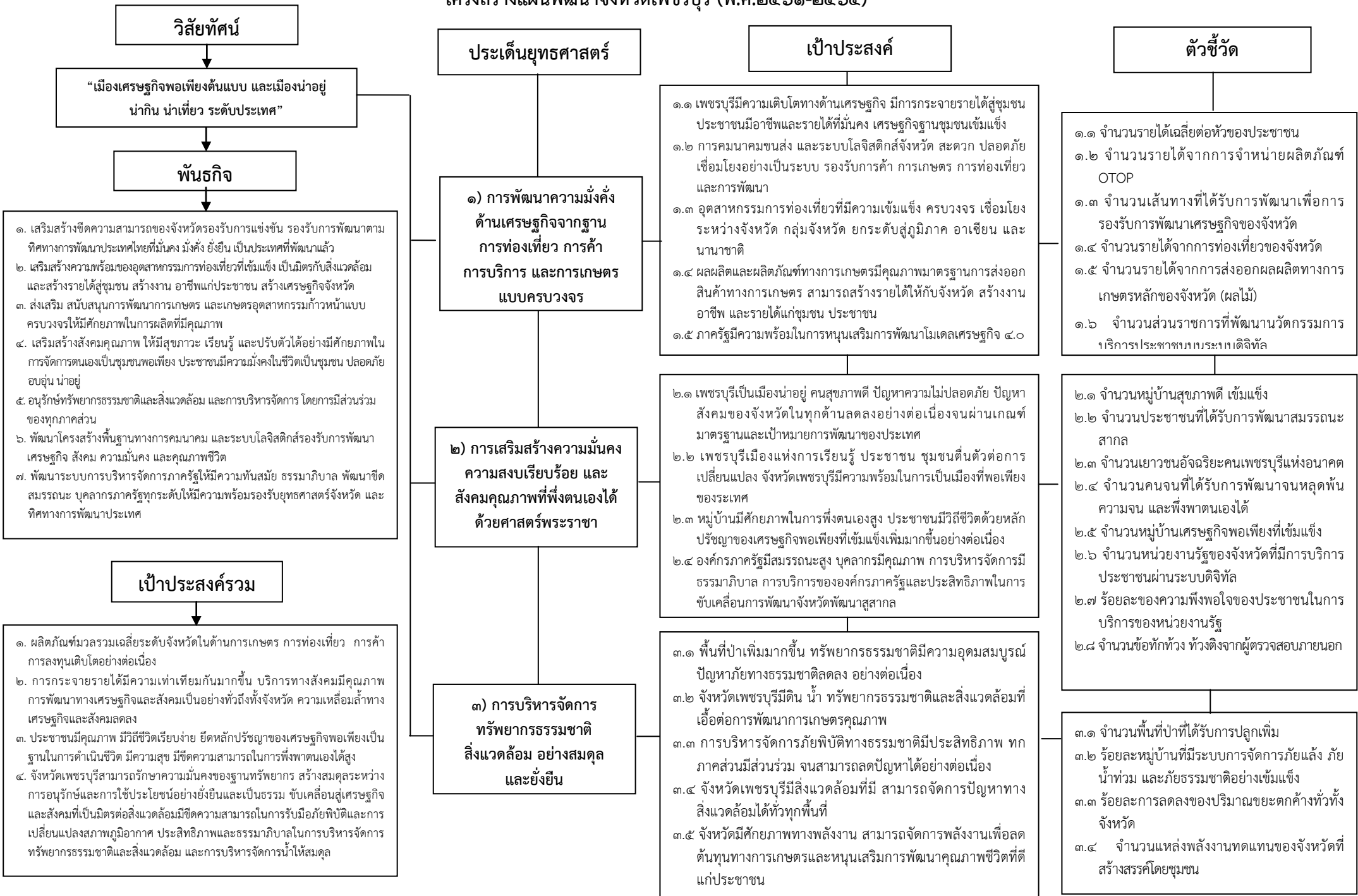

**วิสัยทัศน์**

“เมืองเศรษฐกิจพอเพียงต้นแบบ และเมืองน่าอยู่น่ากิน น่าเที่ยว ระดับประเทศ”

**พันธกิจ**

- เสริมสร้างขีดความสามารถของจังหวัดรองรับการแข่งขัน รองรับการพัฒนาตามทิศทางการพัฒนาประเทศไทยที่มั่นคง มั่งคั่ง ยั่งยืน เป็นประเทศที่พัฒนาแล้ว
- เสริมสร้างความพร้อมของอุตสาหกรรมท่องเที่ยวที่เข้มแข็ง เป็นมิตรกับสิ่งแวดล้อม และสร้างรายได้สู่ชุมชน สร้างงาน อาชีพแก่ประชาชน สร้างเศรษฐกิจจังหวัด
- ส่งเสริม สนับสนุนการพัฒนาการเกษตร และเกษตรอุตสาหกรรมก้าวหน้าแบบครบวงจรให้มีศักยภาพในการผลิตที่มีคุณภาพ
- เสริมสร้างสังคมคุณภาพ ให้มีสุขภาวะ เรียนรู้ และปรับตัวได้อย่างมีศักยภาพในการจัดการตนเองเป็นชุมชนพอเพียง ประชาชนมีความมั่นคงในชีวิตเป็นชุมชน ปลอดภัย อุดม น่าอยู่
- อนุรักษ์ทรัพยากรธรรมชาติและสิ่งแวดล้อม และการบริหารจัดการ โดยการมีส่วนร่วมของทุกภาคส่วน
- พัฒนาโครงสร้างพื้นฐานทางการคมนาคม และระบบโลจิสติกส์รองรับการพัฒนาเศรษฐกิจ สังคม ความมั่นคง และคุณภาพชีวิต
- พัฒนาระบบการบริหารจัดการภาครัฐให้มีความทันสมัย ธรรมภิบาล พัฒนาขีดสมรรถนะ บุคลากรภาครัฐทุกระดับให้มีความพร้อมรองรับยุทธศาสตร์จังหวัด และทิศทางการพัฒนาประเทศ

**เป้าประสงค์รวม**

- ผลิตภัณฑ์มวลรวมเฉลี่ยระดับจังหวัดในด้านการเกษตร การท่องเที่ยว การค้า การลงทุนเติบโตอย่างต่อเนื่อง
- การกระจายรายได้มีความเท่าเทียมกันมากขึ้น บริการทางสังคมมีคุณภาพ การพัฒนาทางเศรษฐกิจและสังคมเป็นอย่างทั่วถึงทั้งจังหวัด ความเหลื่อมล้ำทางเศรษฐกิจและสังคมลดลง
- ประชาชนมีคุณภาพ มีวิถีชีวิตเรียบง่าย ยึดหลักปรัชญาของเศรษฐกิจพอเพียงเป็นฐานในการดำเนินชีวิต มีความสุข มีขีดความสามารถในการพึ่งพาตนเองได้สูง
- จังหวัดเพชรบุรีสามารถรักษาความมั่นคงของฐานทรัพยากร สร้างสมดุลระหว่างการอนุรักษ์และการใช้ประโยชน์อย่างยั่งยืนและเป็นธรรม ขับเคลื่อนสู่เศรษฐกิจและสังคมที่เป็นมิตรต่อสิ่งแวดล้อมมีความสามารถในการรับมือภัยพิบัติและการเปลี่ยนแปลงสภาพภูมิอากาศ ประสิทธิภาพและธรรมาภิบาลในการบริหารจัดการทรัพยากรธรรมชาติและสิ่งแวดล้อม และการบริหารจัดการน้ำให้สมดุล

**ประเด็นยุทธศาสตร์**

**๑) การพัฒนาความมั่นคงด้านเศรษฐกิจจากฐานการท่องเที่ยว การค้า การบริการ และการเกษตรแบบครบวงจร**

**๒) การเสริมสร้างความมั่นคงความสงบเรียบร้อย และสังคมคุณภาพที่พึ่งตนเองได้ด้วยศาสตร์พระราชา**

**๓) การบริหารจัดการทรัพยากรธรรมชาติสิ่งแวดล้อม อย่างสมดุลและยั่งยืน**

**เป้าประสงค์**

- ๑.๑ เพชรบุรีมีความเติบโตทางด้านเศรษฐกิจ มีการกระจายรายได้สู่ชุมชน ประชาชนมีอาชีพและรายได้ที่มั่นคง เศรษฐกิจฐานชุมชนเข้มแข็ง
- ๑.๒ การคมนาคมขนส่ง และระบบโลจิสติกส์จังหวัด สะดวก ปลอดภัย เชื่อมโยงอย่างเป็นระบบ รองรับการค้า การเกษตร การท่องเที่ยว และการพัฒนา
- ๑.๓ อุตสาหกรรมการท่องเที่ยวที่มีความเข้มแข็ง ครอบคลุม เชื่อมโยงระหว่างจังหวัด กลุ่มจังหวัด ยกระดับสู่ภูมิภาค อาเซียน และนานาชาติ
- ๑.๔ ผลผลิตและผลิตภัณฑ์ทางการเกษตรมีคุณภาพมาตรฐานการส่งออก สินค้าทางการเกษตร สามารถสร้างรายได้ให้กับจังหวัด สร้างงาน อาชีพ และรายได้แก่ชุมชน ประชาชน
- ๑.๕ ภาครัฐมีความพร้อมในการหนุนเสริมการพัฒนาโมเดลเศรษฐกิจ ๔.๐

- ๒.๑ เพชรบุรีเป็นเมืองน่าอยู่ คนสุขภาพดี ปัญหาความไม่ปลอดภัย ปัญหาสังคมของจังหวัดในทุกด้านลดลงอย่างต่อเนื่องจนผ่านเกณฑ์มาตรฐานและเป้าหมายการพัฒนาของประเทศ
- ๒.๒ เพชรบุรีเมืองแห่งการเรียนรู้ ประชาชน ชุมชนตื่นตัวต่อการเปลี่ยนแปลง จังหวัดเพชรบุรีมีความพร้อมในการเป็นเมืองที่พอเพียงของระเทศ
- ๒.๓ หมู่บ้านมีศักยภาพในการพึ่งตนเองสูง ประชาชนมีวิถีชีวิตด้วยหลักปรัชญาของเศรษฐกิจพอเพียงที่เข้มแข็งเพิ่มมากขึ้นอย่างต่อเนื่อง
- ๒.๔ องค์กรภาครัฐมีสมรรถนะสูง บุคลากรมีคุณภาพ การบริหารจัดการมีธรรมาภิบาล การบริการขององค์กรภาครัฐและประสิทธิภาพในการขับเคลื่อนการพัฒนาจังหวัดพัฒนาสู่สากล

- ๓.๑ พื้นที่ป่าเพิ่มมากขึ้น ทรัพยากรธรรมชาติมีความอุดมสมบูรณ์ ปัญหาภัยทางธรรมชาติลดลง อย่างต่อเนื่อง
- ๓.๒ จังหวัดเพชรบุรีมีดิน น้ำ ทรัพยากรธรรมชาติและสิ่งแวดล้อมที่เอื้อต่อการพัฒนาการเกษตรคุณภาพ
- ๓.๓ การบริหารจัดการภัยพิบัติทางธรรมชาติมีประสิทธิภาพ ทกภาคส่วนมีส่วนร่วม จนสามารถลดปัญหาได้อย่างต่อเนื่อง
- ๓.๔ จังหวัดเพชรบุรีมีสิ่งแวดล้อมที่มี สามารถจัดการปัญหาทางสิ่งแวดล้อมได้ทั่วทุกพื้นที่
- ๓.๕ จังหวัดมีศักยภาพทางพลังงาน สามารถจัดการพลังงานที่ปลอดภัย ต้นทุนทางการเกษตรและหนุนเสริมการพัฒนาคุณภาพชีวิตที่ดีแก่ประชาชน

**ตัวชี้วัด**

- ๑.๑ จำนวนรายได้เฉลี่ยต่อหัวของประชาชน
- ๑.๒ จำนวนรายได้จากการจำหน่ายผลิตภัณฑ์ OTOP
- ๑.๓ จำนวนเส้นทางที่ได้รับการพัฒนาเพื่อการรองรับการพัฒนาเศรษฐกิจของจังหวัด
- ๑.๔ จำนวนรายได้จากการท่องเที่ยวของจังหวัด
- ๑.๕ จำนวนรายได้จากการส่งออกผลผลิตทางการเกษตรหลักของจังหวัด (ผลไม้)
- ๑.๖ จำนวนส่วนราชการที่พัฒนานวัตกรรมบริการประชาชนแบบประเภดิจิทัล

- ๒.๑ จำนวนหมู่บ้านสุขภาพดี เข้มแข็ง
- ๒.๒ จำนวนประชาชนที่ได้รับการพัฒนาสมรรถนะสากล
- ๒.๓ จำนวนเยาวชนอัจฉริยะคนเพชรบุรีแห่งอนาคต
- ๒.๔ จำนวนคนจนที่ได้รับการพัฒนาจนหลุดพ้นความจน และพึ่งพาตนเองได้
- ๒.๕ จำนวนหมู่บ้านเศรษฐกิจพอเพียงที่เข้มแข็ง
- ๒.๖ จำนวนหน่วยงานรัฐของจังหวัดที่มีการบริการประชาชนผ่านระบบดิจิทัล
- ๒.๗ ร้อยละของความพึงพอใจของประชาชนในการบริการของหน่วยงานรัฐ
- ๒.๘ จำนวนข้อทักท้วง ท้วงติงจากผู้ตรวจสอบภายนอก

- ๓.๑ จำนวนพื้นที่ป่าที่ได้รับการปลูกเพิ่ม
- ๓.๒ ร้อยละหมู่บ้านที่มีระบบการจัดการภัยแล้ง ภัยน้ำท่วม และภัยธรรมชาติอย่างเข้มแข็ง
- ๓.๓ ร้อยละการลดลงของปริมาณขยะตกค้างทั่วทั้งจังหวัด
- ๓.๔ จำนวนแหล่งพลังงานทดแทนของจังหวัดที่สร้างสรรค์โดยชุมชน

# โครงสร้างแผนพัฒนาจังหวัดเพชรบุรี (พ.ศ.๒๕๖๑-๒๕๖๕)

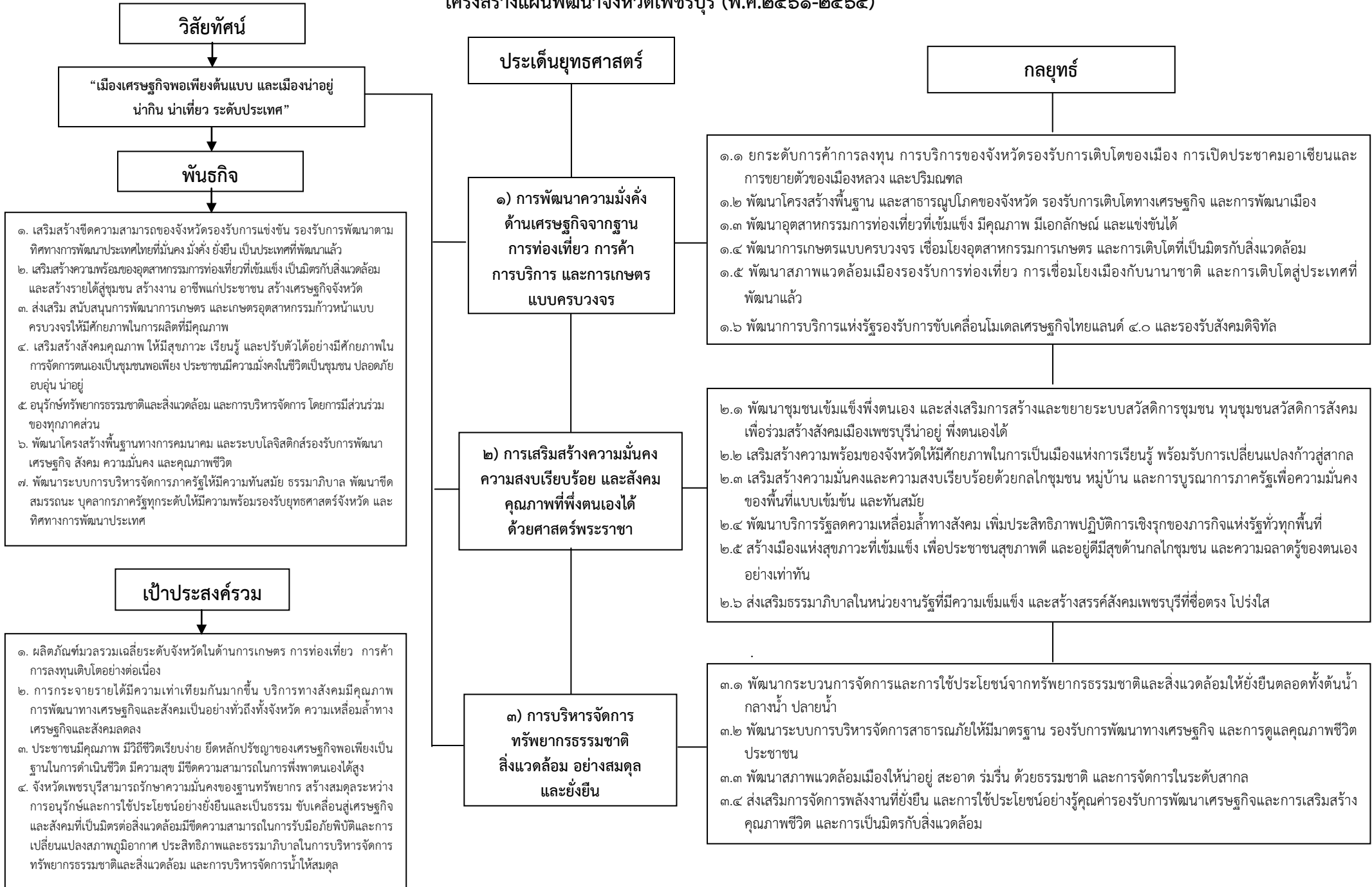

## วิสัยทัศน์

“เมืองเศรษฐกิจพอเพียงต้นแบบ และเมืองน่าอยู่  
น่ากิน น่าเที่ยว ระดับประเทศ”

## พันธกิจ

- เสริมสร้างขีดความสามารถของจังหวัดรองรับการแข่งขัน รองรับการพัฒนาตามทิศทางการพัฒนาประเทศไทยที่มั่นคง มั่งคั่ง ยั่งยืน เป็นประเทศที่พัฒนาแล้ว
- เสริมสร้างความพร้อมของอุตสาหกรรมการท่องเที่ยวที่เข้มแข็ง เป็นมิตรกับสิ่งแวดล้อม และสร้างรายได้สู่ชุมชน สร้างงาน อาชีพแก่ประชาชน สร้างเศรษฐกิจจังหวัด
- ส่งเสริม สนับสนุนการพัฒนาการเกษตร และเกษตรอุตสาหกรรมก้าวหน้าแบบครบวงจรให้มีศักยภาพในการผลิตที่มีคุณภาพ
- เสริมสร้างสังคมคุณภาพ ให้มีสุขภาวะ เรียนรู้ และปรับตัวได้อย่างมีศักยภาพในการจัดการตนเองเป็นชุมชนพอเพียง ประชาชนมีความมั่นคงในชีวิตเป็นชุมชน ปลอดภัย อบอุ่น น่าอยู่
- อนุรักษ์ทรัพยากรธรรมชาติและสิ่งแวดล้อม และการบริหารจัดการ โดยการมีส่วนร่วมของทุกภาคส่วน
- พัฒนาโครงสร้างพื้นฐานทางคมนาคม และระบบโลจิสติกส์รองรับการพัฒนาเศรษฐกิจ สังคม ความมั่นคง และคุณภาพชีวิต
- พัฒนาระบบการบริหารจัดการภาครัฐที่มีความทันสมัย ธรรมาภิบาล พัฒนาขีดสมรรถนะ บุคลากรภาครัฐทุกระดับให้มีความพร้อมรองรับยุทธศาสตร์จังหวัด และทิศทางการพัฒนาประเทศ

## เป้าประสงค์รวม

- ผลิตภัณฑ์มวลรวมเฉลี่ยระดับจังหวัดในด้านการเกษตร การท่องเที่ยว การค้า การลงทุนเติบโตอย่างต่อเนื่อง
- การกระจายรายได้มีความเท่าเทียมกันมากขึ้น บริการทางสังคมมีคุณภาพ การพัฒนาทางเศรษฐกิจและสังคมเป็นอย่างดีทั้งจังหวัด ความเหลื่อมล้ำทางเศรษฐกิจและสังคมลดลง
- ประชาชนมีคุณภาพ มีวิถีชีวิตเรียบง่าย ยึดหลักปรัชญาของเศรษฐกิจพอเพียงเป็นฐานในการดำเนินชีวิต มีความสุข มีขีดความสามารถในการพึ่งตนเองได้สูง
- จังหวัดเพชรบุรีสามารถรักษาความมั่นคงของฐานทรัพยากร สร้างสมดุลระหว่างการอนุรักษ์และการใช้ประโยชน์อย่างยั่งยืนและเป็นธรรม ขับเคลื่อนสู่เศรษฐกิจและสังคมที่เป็นมิตรต่อสิ่งแวดล้อมมีขีดความสามารถในการรับมือภัยพิบัติและการเปลี่ยนแปลงสภาพภูมิอากาศ ประสิทธิภาพและธรรมาภิบาลในการบริหารจัดการทรัพยากรธรรมชาติและสิ่งแวดล้อม และการบริหารจัดการน้ำให้สมดุล

## ประเด็นยุทธศาสตร์

### ๑) การพัฒนาความมั่งคั่ง ด้านเศรษฐกิจจากฐาน การท่องเที่ยว การค้า การบริการ และการเกษตร แบบครบวงจร

- ## กลยุทธ์
- ๑.๑ ยกระดับการค้าการลงทุน การบริการของจังหวัดรองรับการเติบโตของเมือง การเปิดประชาคมอาเซียนและการขยายตัวของเมืองหลวง และปริมณฑล
  - ๑.๒ พัฒนาโครงสร้างพื้นฐาน และสาธารณูปโภคของจังหวัด รองรับการเติบโตทางเศรษฐกิจ และการพัฒนาเมือง
  - ๑.๓ พัฒนาอุตสาหกรรมการท่องเที่ยวที่เข้มแข็ง มีคุณภาพ มีเอกลักษณ์ และแข่งขันได้
  - ๑.๔ พัฒนาการเกษตรแบบครบวงจร เชื่อมโยงอุตสาหกรรมเกษตร และการเติบโตที่เป็นมิตรกับสิ่งแวดล้อม
  - ๑.๕ พัฒนาสภาพแวดล้อมเมืองรองรับการท่องเที่ยว การเชื่อมโยงเมืองกับนานาชาติ และการเติบโตสู่ประเทศที่พัฒนาแล้ว
  - ๑.๖ พัฒนาการบริการแห่งรัฐรองรับการขับเคลื่อนโมเดลเศรษฐกิจไทยแลนด์ ๔.๐ และรองรับสังคมดิจิทัล

### ๒) การเสริมสร้างความมั่นคง ความสงบเรียบร้อย และสังคม คุณภาพที่พึ่งตนเองได้ ด้วยศาสตร์พระราชา

- ๒.๑ พัฒนาชุมชนเข้มแข็งพึ่งตนเอง และส่งเสริมการสร้างและขยายระบบสวัสดิการชุมชน ชุมชนสวัสดิการสังคม เพื่อร่วมสร้างสังคมเมืองเพชรบุรีน่าอยู่ พึ่งตนเองได้
- ๒.๒ เสริมสร้างความพร้อมของจังหวัดให้มีศักยภาพในการเป็นเมืองแห่งการเรียนรู้ พร้อมรับการเปลี่ยนแปลงก้าวสู่สากล
- ๒.๓ เสริมสร้างความมั่นคงและความสงบเรียบร้อยด้วยกลไกชุมชน หมู่บ้าน และการบูรณาการภาครัฐเพื่อความมั่นคงของพื้นที่แบบเข้มข้น และทันสมัย
- ๒.๔ พัฒนาการรัฐลดความเหลื่อมล้ำทางสังคม เพิ่มประสิทธิภาพปฏิบัติการเชิงรุกของภารกิจแห่งรัฐทั่วทุกพื้นที่
- ๒.๕ สร้างเมืองแห่งสุขภาวะที่เข้มแข็ง เพื่อประชาชนสุขภาพดี และอยู่ดีมีสุขด้านกลไกชุมชน และความฉลาดรู้ของตนเองอย่างเท่าทัน
- ๒.๖ ส่งเสริมธรรมาภิบาลในหน่วยงานรัฐที่มีความเข้มแข็ง และสร้างสรรค์สังคมเพชรบุรีที่ซื่อตรง โปร่งใส

### ๓) การบริหารจัดการ ทรัพยากรธรรมชาติ สิ่งแวดล้อม อย่างสมดุล และยั่งยืน

- ๓.๑ พัฒนาระบบการจัดการและการใช้ประโยชน์จากทรัพยากรธรรมชาติและสิ่งแวดล้อมให้ยั่งยืนตลอดทั้งต้นน้ำ กลางน้ำ ปลายน้ำ
- ๓.๒ พัฒนาระบบการบริหารจัดการสาธารณสุขให้มีมาตรฐาน รองรับการพัฒนาทางเศรษฐกิจ และการดูแลสุขภาพชีวิตประชาชน
- ๓.๓ พัฒนาสภาพแวดล้อมเมืองให้น่าอยู่ สะอาด ร่มรื่น ด้วยธรรมชาติ และการจัดการในระดับสากล
- ๓.๔ ส่งเสริมการจัดการพลังงานที่ยั่งยืน และการใช้ประโยชน์อย่างรู้คุณค่ารองรับการพัฒนาเศรษฐกิจและการเสริมสร้างคุณภาพชีวิต และการเป็นมิตรกับสิ่งแวดล้อม

**แบบฟอร์มการจัดทำแผนพัฒนาจังหวัด/กลุ่มจังหวัด พ.ศ. ๒๕๖๑- พ.ศ. ๒๕๖๕ (ฉบับทบทวน)**  
**จังหวัด/กลุ่มจังหวัดเพชรบุรี**

เป้าหมายการพัฒนาจังหวัด/กลุ่มจังหวัด: “เมืองเศรษฐกิจพอเพียงต้นแบบ และเมืองน่าอยู่ น่ากิน น่าเที่ยวระดับประเทศ”

ประเด็นการพัฒนา (๒)	แผนงาน (๓)	ตัวชี้วัดของ แผนงาน (๔)	ค่าเป้าหมาย					
			พ.ศ. ๒๕๖๑ (๕)	พ.ศ. ๒๕๖๒	พ.ศ. ๒๕๖๓	พ.ศ. ๒๕๖๔	พ.ศ. ๒๕๖๕	พ.ศ. ๒๕๖๑- ๒๕๖๕ (๖)
ประเด็นการพัฒนาที่ ๑ การพัฒนาความมั่นคง ด้านเศรษฐกิจจากฐาน การท่องเที่ยว การค้า การบริการ และ การเกษตร แบบครบ วงจร	แผนงานที่ ๑.๑ ส่งเสริมและ พัฒนาการค้า การลงทุน และ การท่องเที่ยว	- ร้อยละที่ เพิ่มขึ้นของ มูลค่าเฉลี่ย ผลิตภัณฑ์มวล รวม	๐.๕	๐.๕	๐.๕	๐.๕	๐.๕	๒.๕
		- ร้อยละที่ เพิ่มขึ้นของ จำนวน นักท่องเที่ยว	๕	๕	๕	๕	๕	๒๕
	แผนงานที่ ๑.๒ พัฒนาการเกษตร แบบครบวงจร สร้างเศรษฐกิจ ชุมชนจากฐาน เกษตร	- ร้อยละที่ เพิ่มขึ้นของ มูลค่าเฉลี่ย ผลิตภัณฑ์มวล รวมจาก การเกษตร	๐.๕	๐.๕	๐.๕	๐.๕	๐.๕	๒.๕
ประเด็นการพัฒนาที่ ๒ การส่งเสริมความมั่นคง ความสงบเรียบร้อย และสังคมคุณภาพที่ พึ่งตนเองได้ด้วย ศาสตร์พระราชา	แผนงานที่ ๒.๑ เพชรบุรี ปลอดภัย อุ่นใจ และเป็นสุข	- ร้อยละการ ลดลงของปัญหา อาชญากรรมทุก ประเภท	๕	๕	๕	๕	๕	๒๕
	แผนงานที่ ๒.๒ ส่งเสริมการเรียนรู้ ตามปรัชญา เศรษฐกิจพอเพียง	- ร้อยละของ จำนวนหมู่บ้าน ที่มีศักยภาพใน การพึ่งตนเองสูง ประชาชนมีวิถี ชีวิตด้วยหลัก ปรัชญาเศรษฐกิจ พอเพียง	๘๐	๘๕	๙๐	๙๕	๙๕	๙๕

ประเด็นการพัฒนา (๒)	แผนงาน (๓)	ตัวชี้วัดของ แผนงาน (๔)	ค่าเป้าหมาย					
			พ.ศ. ๒๕๖๑ (๕)	พ.ศ. ๒๕๖๒	พ.ศ.๒๕๖๓	พ.ศ. ๒๕๖๔	พ.ศ. ๒๕๖๕	พ.ศ. ๒๕๖๑- ๒๕๖๕ (๖)
ประเด็นการพัฒนาที่ ๓ การบริหารจัดการ ทรัพยากรธรรมชาติ สิ่งแวดล้อม อย่าง สมดุลและยั่งยืน	แผนงานที่ ๓.๑ อนุรักษ์ พันธุ์ ทรัพยากร ธรรมชาติ และ สิ่งแวดล้อม เพื่อ ความสมดุลแก่ ระบบนิเวศ	- ร้อยละของ พื้นที่ป่าเพิ่มขึ้น	๒.๕	๒.๕	๒.๕	๒.๕	๒.๕	๑๒.๕
		- ร้อยละของ การกัดเซาะ ชายฝั่งลดลง	๒.๕	๒.๕	๒.๕	๒.๕	๓	๑๓
	แผนงานที่ ๓.๒ การบริหาร จัดการการใช้ ประโยชน์ ทรัพยากรน้ำ อย่างเหมาะสม	- ร้อยละที่ลดลง ของการพังทลาย ของตลิ่ง	๕	๕	๕	๕	๕	๒๕
		- ร้อยละที่ลดลง ของหมู่บ้านที่ ประสบอุทกภัย	๑๐	๑๐	๑๐	๑๐	๑๐	๕๐

บัญชีรายการชุดโครงการ				งบประมาณดำเนินการ (๑๑)					
แผนงาน/โครงการ (๗)	แหล่ง งปม. (๘)	ยุทธศาสตร์ ชาติ (๙)	หน่วย ดำเนินการ (๑๐)	พ.ศ. ๒๕๖๑	พ.ศ. ๒๕๖๒	พ.ศ.๒๕๖๓	พ.ศ. ๒๕๖๔	พ.ศ. ๒๕๖๕	พ.ศ. ๒๕๖๑ - ๒๕๖๕
ประเด็นการพัฒนาที่ ๑ การพัฒนาความมั่นคงด้านเศรษฐกิจจากฐาน การท่องเที่ยว การค้า การบริการ และการเกษตร แบบครบวงจร									
แผนงานที่ ๑									
๑. โครงการที่ ๑ ส่งเสริม และพัฒนาค้าการ ลงทุน และการท่องเที่ยว									
- กิจกรรมหลัก ๑.๑ ส่งเสริมและพัฒนา กิจกรรมการท่องเที่ยว	๑	๒	- สำนักงาน ประชาสัมพันธ์ จังหวัดเพชรบุรี - อำเภอ ๘ อำเภอ - สำนักงาน วัฒนธรรม จังหวัดเพชรบุรี - สำนักงาน จังหวัดเพชรบุรี - สำนักงาน ท่องเที่ยวและ กีฬาจังหวัด เพชรบุรี	๒๒,๒๒๗,๐๐๐	๒๓,๕๔๖,๔๕๐	๔๒,๙๑๘,๗๐๐	๔๒,๙๑๘,๗๐๐	๕๐,๐๐๐,๐๐๐	๑๕๑,๖๑๐,๘๕๐
- กิจกรรมหลัก ๑.๒ พัฒนา/ปรับปรุงภูมิ ทัศน์แหล่งท่องเที่ยว	๑	๒	- อำเภอ ๘ อำเภอ - อุทยานแห่งชาติ แก่งกระจาน - วนอุทยาน ชะอำ - สำนักบริหาร พื้นที่อนุรักษ์ ที่ ๓ สาขา เพชรบุรี	๓๕,๕๓๘,๐๐๐	๔๕,๐๘๖,๐๐๐	๗๕,๐๖๓,๒๐๐	๗๕,๐๖๓,๒๐๐	๘๐,๐๐๐,๐๐๐	๓๑๐,๗๕๐,๔๐๐
- กิจกรรมหลัก ๑.๓ ก่อสร้างปรับปรุงทาง สะพานเพื่อเชื่อมโยง เส้นทางการค้า การ ลงทุน และการ ท่องเที่ยว	๑	๒	- อำเภอ ๘ อำเภอ - แขวงทาง หลวงชนบท เพชรบุรี - แขวงทาง หลวงเพชรบุรี	๔๘๓,๘๑๓,๖๙๕	๒๒๘,๒๐๕,๔๐๗	๑๔๐,๗๐๕,๙๐๐	๑๕๐,๑๖๐,๐๐๐	๑๖๐,๐๐๐,๐๐๐	๑,๑๖๒,๘๘๕,๐๐๒

บัญชีรายการชุดโครงการ				งบประมาณดำเนินการ (๑๑)					
แผนงาน/โครงการ (๗)	แหล่ง งปม. (๘)	ยุทธศาสตร์ ชาติ (๙)	หน่วย ดำเนินการ (๑๐)	พ.ศ. ๒๕๖๑	พ.ศ. ๒๕๖๒	พ.ศ. ๒๕๖๓	พ.ศ. ๒๕๖๔	พ.ศ. ๒๕๖๕	พ.ศ. ๒๕๖๑ - ๒๕๖๕
- กิจกรรมหลัก ๑.๔ ส่งเสริมการค้าการ พัฒนาเศรษฐกิจฐาน รากและประชารัฐ	๑	๒	- สำนักงาน พัฒนาชุมชน จังหวัดเพชรบุรี - สำนักงาน พาณิชย์ จังหวัดเพชรบุรี - สำนักงาน ปศุสัตว์จังหวัด เพชรบุรี - มหาวิทยาลัย ราชภัฏเพชรบุรี	๓,๕๕๗,๐๘๐	๖,๐๗๘,๔๓๐	๑๐,๒๖๑,๖๐๐	๑๒,๕๐๐,๐๐๐	๑๒,๕๐๐,๐๐๐	๔๔,๘๙๗,๑๑๐
<b>๑. โครงการที่ ๒ พัฒนา การเกษตรแบบครบวงจร สร้างเศรษฐกิจชุมชนจาก ฐานเกษตร</b>									
- กิจกรรมหลัก ๒.๑ การขับเคลื่อน เกษตรกรรมยั่งยืน	๑	๒	- สถานีพัฒนา ที่ดินเพชรบุรี - สำนักงาน เกษตรและ สหกรณ์จังหวัด เพชรบุรี - สำนักงาน เกษตรจังหวัด เพชรบุรี - สำนักงาน สหกรณ์จังหวัด เพชรบุรี - วิทยาลัยเกษตร และเทคโนโลยี เพชรบุรี	๑๒,๕๗๘,๕๐๐	๖,๔๗๔,๒๓๐	๙,๓๐๒,๖๘๐	๑๐,๑๒๐,๐๐๐	๑๑,๐๐๐,๐๐๐	๔๙,๔๗๕,๔๑๐
<b>ประเด็นการพัฒนาที่ ๒ การส่งเสริมความมั่นคง ความสงบเรียบร้อยและสังคมคุณภาพที่พึ่งตนเองได้ด้วยศาสตร์พระราชา</b>									
<b>แผนงานที่ ๒</b>									
<b>๒. โครงการที่ ๑ เพชรบุรี ปลอดภัย อุ่นใจ และเป็นสุข</b>									
- กิจกรรมหลัก ๑.๑ พัฒนาศักยภาพการ แก้ไขปัญหาสุขภาพจิต	๑	๔	- สำนักงาน สาธารณสุข จังหวัดเพชรบุรี - กอ.รมน. จังหวัดเพชรบุรี	๓,๖๔๓,๔๐๐	๓,๕๓๙,๐๐๐	๔,๗๑๖,๕๐๐	๔,๗๘๐,๐๐๐	๕,๐๐๐,๐๐๐	๒๑,๖๗๘,๙๐๐

บัญชีรายการชุดโครงการ				งบประมาณดำเนินการ (๑๑)					
แผนงาน/โครงการ (๗)	แหล่ง งปม. (๘)	ยุทธศาสตร์ ชาติ (๙)	หน่วย ดำเนินการ (๑๐)	พ.ศ. ๒๕๖๑	พ.ศ. ๒๕๖๒	พ.ศ. ๒๕๖๓	พ.ศ. ๒๕๖๔	พ.ศ. ๒๕๖๕	พ.ศ. ๒๕๖๑ - ๒๕๖๕
- กิจกรรมหลัก ๑.๒ เพิ่มประสิทธิภาพการ เป็นเมืองน่าอยู่	๑	๔	- สำนักงาน สาธารณสุข จังหวัดเพชรบุรี - สำนักงาน อุตสาหกรรม จังหวัดเพชรบุรี - ที่ทำการ ปกครอง จังหวัดเพชรบุรี - สำนักงาน ศึกษาธิการ จังหวัดเพชรบุรี	-	๑๑,๙๕๓,๙๙๐	๑๑,๑๑๗,๒๐๐	๑๑,๒๐๐,๐๐๐	๑๑,๕๐๐,๐๐๐	๔๕,๗๗๑,๑๙๐
<b>๒. โครงการที่ ๒ ส่งเสริม การเรียนรู้ตามปรัชญา เศรษฐกิจพอเพียง</b>									
- กิจกรรมหลัก ๒.๑ ส่งเสริมการเรียนรู้ตาม ปรัชญาเศรษฐกิจ พอเพียง	๑	๔	- สำนักงาน พัฒนาชุมชน จังหวัดเพชรบุรี - สำนักงาน อุตสาหกรรม จังหวัดเพชรบุรี - มหาวิทยาลัย ราชภัฏเพชรบุรี	-	๑๒,๖๖๙,๕๙๐	๔,๙๔๓,๙๐๐	๕,๒๐๐,๐๐๐	๕,๒๐๐,๐๐๐	๒๗,๑๑๓,๔๙๐
<b>ประเด็นการพัฒนาที่ ๓ การบริหารจัดการทรัพยากรธรรมชาติ สิ่งแวดล้อม อย่างสมดุลและยั่งยืน</b>									
<b>๓. โครงการที่ ๑ อนุรักษ์ ฟื้นฟูทรัพยากรธรรมชาติ และสิ่งแวดล้อม เพื่อความ สมดุลแก่ระบบนิเวศ</b>									
- กิจกรรมหลัก ๑.๑ ฟื้นฟูทรัพยากรอย่าง ยั่งยืน คำนึงความสมดุล ทางระบบนิเวศน์ทาง ทะเลและชายฝั่ง เพชรบุรี	๑	๕	- ศูนย์วิจัย และพัฒนา พันธุ์กรรม สัตว์น้ำเพชรบุรี - สำนักงาน ประมงจังหวัด เพชรบุรี - สบพช. ๔ (เพชรบุรี)	๕๐,๖๗๐,๐๐๐	-	๑๐,๙๖๔,๑๘๐	๑๕,๐๐๐,๐๐๐	๑๕,๗๐๐,๐๐๐	๙๒,๓๓๔,๑๘๐

บัญชีรายการชุดโครงการ				งบประมาณดำเนินการ (๑๑)					
แผนงาน/โครงการ (๗)	แหล่ง งปม. (๘)	ยุทธศาสตร์ ชาติ (๙)	หน่วย ดำเนินการ (๑๐)	พ.ศ. ๒๕๖๑	พ.ศ. ๒๕๖๒	พ.ศ.๒๕๖๓	พ.ศ. ๒๕๖๔	พ.ศ. ๒๕๖๕	พ.ศ. ๒๕๖๑ - ๒๕๖๕
- กิจกรรมหลัก ๑.๒ ส่งเสริมให้ความรู้ใน การอนุรักษ์ ป้องกัน และดูแลทรัพยากร- ธรรมชาติ	๑	๕	- อำเภอแก่ง กระจาน - สบทช. ๔ (เพชรบุรี) - สำนักบริหาร พื้นที่อนุรักษ์ ที่ ๓ สาขา เพชรบุรี - สำนักงาน พลังงาน จังหวัดเพชรบุรี	๗,๒๐๐,๐๐๐	๒,๖๗๕,๙๕๐	๑๑,๕๗๘,๐๐๐	๑๑,๖๐๐,๐๐๐	๑๑,๖๐๐,๐๐๐	๔๔,๖๕๓,๙๕๐
<b>๓. โครงการที่ ๒ การ บริหารจัดการการใช้ ประโยชน์ทรัพยากรน้ำ อย่างเหมาะสม</b>									
- กิจกรรมหลัก ๒.๑ ก่อสร้างเขื่อนพังกัน น้ำป้องกันการกัดเซาะ ตลิ่งแม่น้ำ	๑	๕	- อำเภอเมือง เพชรบุรี - อำเภอบ้าน- แหลม - อำเภอบ้าน- ลาด - สำนักงาน โยธาธิการ และผังเมือง จังหวัดเพชรบุรี	๑๘,๖๓๐,๐๐๐	๓๓,๑๔๐,๐๐๐	๖๖,๑๕๐,๐๐๐	๗๐,๐๐๐,๐๐๐	๗๐,๐๐๐,๐๐๐	๒๕๗,๙๗๐,๐๐๐
- กิจกรรมหลัก ๒.๒ การพัฒนาและ ปรับปรุงแหล่งน้ำเพื่อ การเกษตร	๑	๕	- อำเภอบ้าน- ลาด - โครงการ ชลประทาน เพชรบุรี - สถานีพัฒนา ที่ดินเพชรบุรี	๖๘,๗๑๗,๐๐๐	๕๑,๖๐๕,๐๐๐	๓,๑๓๒,๐๐๐	๑๐,๐๐๐,๐๐๐	๑๕,๐๐๐,๐๐๐	๑๔๘,๕๕๔,๐๐๐
ค่าใช้จ่ายในการบริหารงาน จังหวัด/กลุ่มจังหวัดแบบ บูรณาการ	๑	๖	- สำนักงาน จังหวัดเพชรบุรี	๙,๐๐๐,๐๐๐	๙,๐๐๐,๐๐๐	๙,๐๐๐,๐๐๐	๙,๐๐๐,๐๐๐	๙,๐๐๐,๐๐๐	๔๕,๐๐๐,๐๐๐
<b>รวมทั้งสิ้น</b>				๗๑๕,๕๗๔,๖๗๕	๔๓๓,๙๗๔,๐๔๗	๓๙๙,๘๕๓,๘๖๐	๔๒๗,๕๔๑,๙๐๐	๔๕๖,๕๐๐,๐๐๐	๒,๔๐๒,๕๔๔,๔๘๒

การจัดทำแบบสรุปโครงการแบบย่อ (Project idea) ของทุกโครงการภายใต้งบประมาณของจังหวัด

แบบสรุปโครงการแบบย่อ (Project idea)

ประเด็นยุทธศาสตร์จังหวัด (๑) การพัฒนาความมั่นคงด้านเศรษฐกิจจากฐานการท่องเที่ยว การค้า การบริการ และการเกษตรแบบ  
ครบวงจร

กลยุทธ์ที่ ๑.๒ การคมนาคมขนส่ง และระบบโลจิสติกส์จังหวัด สะดวก ปลอดภัย เชื่อมโยงอย่างเป็นระบบ รองรับการค้า การเกษตร  
การท่องเที่ยว และการพัฒนา

๑.๔ ผลผลิตและผลิตภัณฑ์ทางการเกษตรมีคุณภาพมาตรฐานการส่งออก สินค้าทางการเกษตร สามารถสร้างรายได้ให้กับ  
จังหวัด สร้างงาน อาชีพ และรายได้แก่ชุมชน ประชาชน

หัวข้อ	รายละเอียด
๑. ชื่อโครงการ	โครงการส่งเสริมและพัฒนาการค้า การลงทุน และการท่องเที่ยว
๒. ความสำคัญของโครงการ หลักการและเหตุผล	<p>รัฐบาลมีนโยบายสำคัญในเรื่องการเพิ่มศักยภาพทางเศรษฐกิจของประเทศ โดยมุ่งเน้นการขับเคลื่อนเศรษฐกิจด้วยการท่องเที่ยว และการสร้างโอกาสทางการค้าขาย การขยายตลาด กระตุ้นการขับเคลื่อนเศรษฐกิจระดับฐานราก ตามยุทธศาสตร์ชาติ ๒๐ ปี เรื่องการสร้างความสามารถทางการแข่งขัน และแผนพัฒนาเศรษฐกิจและสังคมแห่งชาติฉบับที่ ๑๒ กำหนดกลยุทธ์การสร้างความเข้มแข็งทางเศรษฐกิจและแข่งขันได้อย่างยั่งยืน มีเป้าหมายเพื่อเพิ่มรายได้ของประชากร รักษาเสถียรภาพทางเศรษฐกิจ เพิ่มศักยภาพผู้ประกอบการ รวมทั้งพัฒนาอุตสาหกรรมการท่องเที่ยวให้เติบโตอย่างสมดุลยั่งยืน และโดยเฉพาะด้านอุตสาหกรรมการท่องเที่ยวนั้น ได้สนับสนุนให้เกิดการท่องเที่ยวในประเทศ เช่น การท่องเที่ยววิถีไทย เป็นต้น สร้างความตื่นตัวและดึงดูดความสนใจของนักท่องเที่ยวทั้งจากคนในประเทศ และชาวต่างชาติมากยิ่งขึ้น</p> <p>จังหวัดเพชรบุรี มีแหล่งท่องเที่ยวที่หลากหลายสวยงาม ทั้งการท่องเที่ยวเชิงนิเวศน์และศิลปวัฒนธรรม สามารถส่งเสริมการท่องเที่ยวและดึงดูดนักท่องเที่ยวให้เข้ามาท่องเที่ยวในจังหวัดเพชรบุรี เกิดการกระตุ้นเศรษฐกิจในจังหวัด และจากการดำเนินงานตามนโยบาย “เมืองน่าอยู่ น่ากิน น่าเที่ยว” ซึ่งเป็นการแปลงยุทธศาสตร์ชาติ ๒๐ ปี นโยบายรัฐบาล และแผนพัฒนาเศรษฐกิจและสังคมแห่งชาติ มาเป็นแนวทางในการปฏิบัติงานในพื้นที่ จึงมีความจำเป็นที่จะต้องส่งเสริมและพัฒนาการดำเนินงานดังกล่าว ให้เกิดการกระจายผลประโยชน์ให้เชื่อมโยงกันทุกมิติ ทั้งด้านการพัฒนาแหล่งท่องเที่ยวและบุคลากรด้านการท่องเที่ยว การพัฒนาสินค้าและบริการ ตลอดจนการเพิ่มประสิทธิภาพการตลาดอย่างต่อเนื่อง</p> <p>แผนพัฒนาเศรษฐกิจและสังคมแห่งชาติ ฉบับที่ ๑๒ กำหนดกลยุทธ์สำคัญในเรื่องของการพัฒนาโครงสร้างพื้นฐานและระบบโลจิสติกส์ มีวัตถุประสงค์เพื่อพัฒนาโครงสร้างพื้นฐาน สิ่งอำนวยความสะดวกทางการค้าการขนส่ง เชื่อมโยงโครงข่ายการคมนาคมให้ครอบคลุมทั่วถึง พัฒนาพัฒนาประสิทธิภาพ และขยายการให้บริการโครงสร้างพื้นฐานด้านน้ำประปาทั้งในเชิงปริมาณและคุณภาพให้ครอบคลุมทั่วประเทศ รวมถึงการพัฒนาอุตสาหกรรมต่อเนื่องที่เกิดจากลงทุนด้านโครงสร้างพื้นฐาน ยกระดับการพัฒนาเมือง เพื่อยกระดับคุณภาพชีวิตของประชาชน</p>

หัวข้อ	รายละเอียด
	<p>จังหวัดเพชรบุรี ตั้งอยู่ในพื้นที่ที่มีศักยภาพทางการขนส่ง ทั้งทางบก ทางราง และทางน้ำ เป็นประตูสู่ภาคใต้ของประเทศ มีทรัพยากรด้านการท่องเที่ยวที่หลากหลาย อาหารอุดมสมบูรณ์ พร้อมรองรับนักท่องเที่ยวและผู้มาเยือน ซึ่งในปัจจุบันมีจำนวนประชากรและจำนวนครัวเรือนเพิ่มขึ้นอย่างต่อเนื่อง เกิดการขยายตัวของชุมชนเมือง โดยเฉพาะพื้นที่ทางเศรษฐกิจการท่องเที่ยวชายทะเล อย่างไรก็ตาม จังหวัดเพชรบุรียังมีความจำเป็นต้องได้รับการพัฒนาโครงสร้างพื้นฐานเพื่อรองรับการขยายตัวดังกล่าว ทั้งระบบสาธารณูปโภค โครงข่ายการคมนาคม ตลอดจนไฟฟ้าแสงสว่าง ซึ่งนอกจากจะช่วยให้เกิดความสะดวกรสบายในการดำรงชีวิตมากขึ้นแล้ว ยังช่วยส่งเสริมในมิติภาคการท่องเที่ยวและภาคเกษตรกรรมซึ่งเป็นศักยภาพสำคัญของจังหวัด ช่วยให้การเชื่อมโยงเส้นทางสู่แหล่งท่องเที่ยวมีความสะดวก การขนส่งผลผลิตทางการเกษตรมีความรวดเร็ว ลดต้นทุนและความเสียหายที่อาจเกิดจากการขนส่งได้อีกด้วย</p>
<p><b>๓. วัตถุประสงค์ของโครงการ</b></p>	<ol style="list-style-type: none"> <li>๑. เพื่อเพิ่มศักยภาพด้านการท่องเที่ยวของจังหวัดให้ครอบคลุมครบทุกมิติ ทั้งด้านแหล่งท่องเที่ยว บุคลากร คุณภาพสินค้า และบริการ</li> <li>๒. เพื่อส่งเสริมการท่องเที่ยวจังหวัดเพชรบุรี ให้เป็นที่สนใจของนักท่องเที่ยวมากยิ่งขึ้น</li> <li>๓. เพื่อส่งเสริมและพัฒนาคุณภาพสินค้าและช่องทางการตลาดและสินค้าเกษตร</li> <li>๔. เพื่อยกระดับคุณภาพชีวิตของประชาชนให้ดีขึ้น</li> <li>๕. เพื่อพัฒนาโครงสร้างพื้นฐานด้านการคมนาคม ไฟฟ้าส่องสว่าง และระบบสาธารณูปโภคให้มีความทั่วถึงและมีประสิทธิภาพ</li> <li>๖. เพื่อพัฒนาคุณภาพชีวิตประชาชน</li> <li>๗. เพื่อลดต้นทุนและความเสียหายที่อาจเกิดจากการขนส่งผลผลิตทางการเกษตร</li> <li>๘. เพื่อพัฒนาเส้นทางสู่แหล่งท่องเที่ยวให้ได้มาตรฐาน เกิดความสะดวกรสบายและปลอดภัยในการเดินทาง</li> </ol>
<p><b>๔. ตัวชี้วัดและค่าเป้าหมาย</b></p>	<ol style="list-style-type: none"> <li>๑. รายได้จากการท่องเที่ยวเพิ่มมากขึ้น</li> <li>๒. มูลค่าทางเศรษฐกิจของจังหวัดเพิ่มสูงขึ้น</li> <li>๓. ระบบโครงสร้างพื้นฐานเกิดการพัฒนาและเชื่อมโยงอย่างเป็นระบบมากยิ่งขึ้น</li> <li>๔. รายได้จากการผลิตทางการเกษตรเพิ่มขึ้น</li> </ol>
<p><b>๕. ผลผลิต/ผลลัพธ์</b></p>	<ol style="list-style-type: none"> <li>๑. จังหวัดเพชรบุรีมีรายได้จากการท่องเที่ยว สินค้า และบริการ เพิ่มมากขึ้น</li> <li>๒. ประชาชนมีคุณภาพชีวิตดีขึ้นจากเศรษฐกิจที่ดี</li> <li>๓. โครงสร้างพื้นฐานด้านการคมนาคม ไฟฟ้าส่องสว่าง และระบบสาธารณูปโภคมีความทั่วถึงและมีประสิทธิภาพมากยิ่งขึ้น</li> <li>๔. ประชาชนมีคุณภาพชีวิตที่ดีขึ้น</li> <li>๕. ช่วยลดต้นทุนและความเสียหายที่อาจเกิดจากการขนส่งผลผลิตทางการเกษตร</li> <li>๖. นักท่องเที่ยวสามารถเดินทางสู่แหล่งท่องเที่ยวต่างๆ ได้สะดวกและปลอดภัยมากยิ่งขึ้น</li> <li>๗. มีระบบการเกษตรแบบครบวงจรและมีความยั่งยืน</li> </ol>
<p><b>๖. ความเชื่อมโยงกับยุทธศาสตร์</b></p>	<ol style="list-style-type: none"> <li>๑. ยุทธศาสตร์ชาติ ยุทธศาสตร์ที่ ๒ ด้านการสร้างความสามารถในการแข่งขัน</li> <li>๒. แผนพัฒนาเศรษฐกิจและสังคมแห่งชาติ ฉบับที่ ๑๒ ยุทธศาสตร์ที่ ๓ การสร้างความเข้มแข็งทางเศรษฐกิจและแข่งขันได้อย่างยั่งยืน , ๔ การพัฒนาภาค เมือง และพื้นที่เศรษฐกิจ</li> </ol>

หัวข้อ	รายละเอียด
๗. ระยะเวลา	ปีงบประมาณ พ.ศ.๒๕๖๓
๘. กิจกรรมหลัก	
๘.๑ กิจกรรมหลักที่ ๑	ส่งเสริมและพัฒนากิจกรรมการท่องเที่ยว - จัดกิจกรรมการท่องเที่ยวหลากหลายรูปแบบ เพื่อดึงดูดนักท่องเที่ยว
งบประมาณ	ปี ๒๕๖๓ จำนวน ๔๒,๙๑๘,๗๐๐ บาท
ผู้รับผิดชอบ	สำนักงานวัฒนธรรมจังหวัดเพชรบุรี สำนักงานจังหวัดเพชรบุรี สำนักงานท่องเที่ยวและกีฬาจังหวัดเพชรบุรี สำนักงานประชาสัมพันธ์
หน่วยงานที่เกี่ยวข้อง	อำเภอ ๘ อำเภอ องค์กรปกครองส่วนท้องถิ่น
๘.๒ กิจกรรมหลักที่ ๒	พัฒนา/ปรับปรุงภูมิทัศน์แหล่งท่องเที่ยว - ปรับปรุง/พัฒนาแหล่งท่องเที่ยวที่มีอยู่แล้วและการสร้างแหล่งท่องเที่ยวใหม่ๆ
งบประมาณ	ปี ๒๕๖๓ จำนวน ๗๕,๐๖๓,๒๐๐ บาท
ผู้รับผิดชอบ	อุทยานแห่งชาติแก่งกระจาน อำเภอ ๘ อำเภอ วนอุทยานชะอำ
หน่วยงานที่เกี่ยวข้อง	สำนักงานการท่องเที่ยวและกีฬาจังหวัดเพชรบุรี องค์กรปกครองส่วนท้องถิ่น
๘.๓ กิจกรรมหลักที่ ๓	ก่อสร้างปรับปรุงทาง สะพาน เพื่อเชื่อมโยงเส้นทางการค้า การลงทุน และการท่องเที่ยว - ก่อสร้าง/ปรับปรุงด้านการขนส่งในเส้นทางสายหลักและสายรอง เพื่อเชื่อมโยงการค้าการลงทุนและการท่องเที่ยว
งบประมาณ	ปี ๒๕๖๓ จำนวน ๑๔๐,๗๐๕,๙๐๐ บาท
ผู้รับผิดชอบ	อำเภอ ๘ อำเภอ แขวงทางหลวงเพชรบุรี แขวงทางหลวงชนบทเพชรบุรี
หน่วยงานที่เกี่ยวข้อง	สำนักงานการท่องเที่ยวและกีฬาจังหวัดเพชรบุรี
๘.๔ กิจกรรมหลักที่ ๔	ส่งเสริมการค้า/การพัฒนาเศรษฐกิจฐานรากและประชารัฐ - ส่งเสริมและพัฒนาสินค้า ยกระดับผลิตภัณฑ์ สร้างมูลค่าเพิ่มสินค้า
งบประมาณ	ปี ๒๕๖๓ จำนวน ๑๐,๒๖๑,๖๐๐ บาท
ผู้รับผิดชอบ	อำเภอ ๘ อำเภอ สำนักงานพัฒนาชุมชนจังหวัดเพชรบุรี สำนักงานพาณิชย์จังหวัดเพชรบุรี สำนักงานปศุสัตว์จังหวัดเพชรบุรี
๙. ผลที่คาดว่าจะได้รับ (Outcome)	- ผลิตภัณ์ที่มวลรวมของจังหวัดเพิ่มขึ้น

การจัดทำแบบสรุปโครงการแบบย่อ (Project idea) ของทุกโครงการภายใต้งบประมาณของจังหวัด/กลุ่มจังหวัด

แบบสรุปโครงการแบบย่อ (Project idea)

ประเด็นยุทธศาสตร์จังหวัด ๑ การพัฒนาความมั่นคงด้านเศรษฐกิจจากฐานการท่องเที่ยว การค้า การบริการ และการเกษตร  
แบบครบวงจร

กลยุทธ์ ๑.๔ พัฒนาการเกษตรแบบครบวงจร เชื่อมโยงอุตสาหกรรมเกษตร และการเติบโตที่เป็นมิตรกับสิ่งแวดล้อม

หัวข้อ	รายละเอียด
๑. ชื่อโครงการ	โครงการพัฒนาการเกษตรแบบครบวงจรสร้างเศรษฐกิจชุมชนจากฐานเกษตร
๒. ความสำคัญของโครงการ หลักการและเหตุผล	<p>ปัจจุบันพฤติกรรมของผู้บริโภคยุคใหม่หันมาตระหนักและให้ความสำคัญกับการดูแลสุขภาพมากขึ้นในเรื่องของอาหารการกิน โดยเน้นบริโภคผลิตภัณฑ์อาหารที่เป็นธรรมชาติ สด ใหม่ สะอาด ปลอดภัย ดังนั้นเกษตรกรจึงมีการหันมาปรับเปลี่ยนพฤติกรรมการผลิตสินค้าเกษตรให้ได้มาตรฐาน ประกอบกับการดูแลสุขภาพของตัวเกษตรกรเอง จึงมีการปรับเปลี่ยนมาทำการเกษตรแบบมาตรฐานเพิ่มมากขึ้น ซึ่งจะมีมูลค่าและสามารถจำหน่ายในราคาที่สูงกว่าโดยไม่ต้องอ้างอิงตามราคาตลาด เพราะเป็นสินค้าที่กลุ่มผู้บริโภคมีความต้องการเฉพาะเจาะจงและมีกำลังซื้อสูง ตลอดจนทิศทางการตลาดผลิตภัณฑ์อาหารปลอดภัยอินทรีย์ มีอัตราผู้บริโภคดีบโตขึ้นทุกปี ดังนั้นการทำเกษตรผสมผสานเกษตรทฤษฎีใหม่ เกษตรมาตรฐาน และเกษตรอินทรีย์ จึงเป็นอีกทางเลือกหนึ่งที่ทำให้เกษตรกรหลุดพ้นจาก วัฏจักรการทำเกษตรในรูปแบบเดิมๆ เกษตรกรจะสามารถพึ่งพาตนเองได้</p> <p>ประกอบกับจังหวัดเพชรบุรี มีพื้นที่ทำการเกษตรทั้งสิ้น ๘๙๒,๔๗๘ ไร่ โดยมีพื้นที่ทำนามากที่สุด ๓๒๘,๔๔๐ ไร่ คิดเป็นร้อยละ ๓๖.๘๐ รองลงมาเป็นพื้นที่ทำไร่ ๒๓๐,๙๐๑ ไร่ คิดเป็นร้อยละ ๒๕.๘๗ พื้นที่ปลูกไม้ผลไม้ยืนต้น ๒๑๒,๑๕๑ ไร่ คิดเป็นร้อยละ ๒๓.๗๗ และพื้นที่ทำการเกษตรอื่นๆ ๑๒๐,๙๘๖ ไร่ คิดเป็นร้อยละ ๑๓.๕๖ ซึ่งปัจจุบันการทำเกษตรเชิงเดี่ยว มีความเสี่ยงในหลาย ๆ ด้านต่อเกษตรกร ไม่ว่าจะเป็นภาวะราคาตกต่ำ โรคระบาด การตลาด และอื่นๆ รัฐบาลและกระทรวงเกษตรและสหกรณ์ จึงได้กำหนดกรอบแนวทางการขับเคลื่อนเกษตรกรรมยั่งยืน พ.ศ.๒๕๖๐-๒๕๖๔ ตามแผนพัฒนาเศรษฐกิจและสังคมแห่งชาติ ฉบับที่ ๑๒ (พ.ศ.๒๕๖๐-๒๕๖๔) และแผนพัฒนาการเกษตรในช่วงแผนพัฒนาเศรษฐกิจและสังคมแห่งชาติ ฉบับที่ ๑๒ (พ.ศ.๒๕๖๐-๒๕๖๔) ในมิติด้านการพัฒนาเกษตรกรรมยั่งยืน โดยมีเป้าหมายที่จะเพิ่มพื้นที่เกษตรกรรมยั่งยืนเป็น ๕,๐๐๐,๐๐๐ ไร่ ในปี ๒๕๖๔ และเกษตรกรสามารถพึ่งพาตนเองได้ ด้วยการมีรายได้ที่มั่นคงเป็นพื้นฐาน นำไปสู่ความมั่นคงและมีคุณภาพชีวิตที่ดีอย่างยั่งยืนในอนาคต โดยดำเนินกิจกรรมการผลิตทางการเกษตรในรูปแบบที่เหมาะสม อาทิ เกษตรผสมผสาน เกษตรธรรมชาติ</p>

หัวข้อ	รายละเอียด
	วนเกษตร <b>เกษตรทฤษฎีใหม่</b> และ <b>เกษตรอินทรีย์</b> ให้เกื้อกูลกับทรัพยากรที่มีอยู่อย่างจำกัด สภาพเศรษฐกิจและสังคมในชุมชน
๓. วัตถุประสงค์ของโครงการ	<p>๑. เพื่อสนับสนุนให้เกษตรกรนำแนวทางการพัฒนาเกษตรกรรมยั่งยืน โดยเฉพาะการทำเกษตรผสมผสาน เกษตรทฤษฎีใหม่ เกษตรมาตรฐาน และเกษตรอินทรีย์ มาปรับใช้ในการดำเนินกิจกรรมทางการเกษตรในพื้นที่ของตนเองตามความเหมาะสม</p> <p>๒. เพื่อฟื้นฟูปรับปรุงบำรุงทรัพยากรดินที่เป็นปัญหาและดินเสื่อมโทรมในพื้นที่เกษตรกรรมให้กลับมามีสมบัติทางกายภาพ เคมี และชีวภาพที่สมบูรณ์ สามารถผลิตสินค้าเกษตรได้อย่างยั่งยืน</p> <p>๓. เพื่อส่งเสริมและพัฒนาผลผลิตทางการเกษตรให้ปลอดภัย มีมาตรฐาน</p> <p>๔. เพื่อเพิ่มรายได้ภาคการเกษตร</p>
๔. ตัวชี้วัดและค่าเป้าหมาย	<p><b>ตัวชี้วัด :</b> เชิงปริมาณ</p> <p>๑. จำนวนเกษตรกรที่ได้รับการถ่ายทอดความรู้</p> <p>๒. จำนวนพื้นที่เกษตรกรรมที่ได้รับการปรับปรุงบำรุงดิน</p> <p><b>ตัวชี้วัด :</b> เชิงคุณภาพ</p> <p>๑. ร้อยละ ๗๐ ของเกษตรกรที่ได้รับการถ่ายทอดความรู้ นำความรู้ไปปฏิบัติจริง</p> <p>๒. พื้นที่เกษตรกรรมยั่งยืนของจังหวัดเพชรบุรีเพิ่มขึ้น ร้อยละ ๓ ของพื้นที่เกษตรกรรมยั่งยืนที่มีในปี ๒๕๖๑ (๒,๗๑๐ ไร่)</p> <p>๓. ร้อยละพึงพอใจของเกษตรกรที่เข้าร่วมโครงการ ไม่น้อยกว่าร้อยละ ๗๐</p>
๕. ผลผลิต/ผลลัพธ์	<p><b>ผลผลิต :</b></p> <p>๑. เกษตรกรมีความรู้เป็นไปตามเกณฑ์ที่กำหนด</p> <p>๒. เกษตรกรนำความรู้ที่ได้รับการฝึกอบรมและนำไปปฏิบัติสามารถถ่ายทอดความรู้ต่อกันได้ สามารถยกระดับเป็น Smart Farmer</p> <p>๓. เกษตรกรลดรายจ่ายในครัวเรือน และมีรายได้ที่เพิ่มขึ้น</p> <p>๔. จำนวนพื้นที่เกษตรกรรมยั่งยืนของจังหวัดเพชรบุรี เพิ่มมากขึ้น</p> <p><b>ผลลัพธ์ :</b></p> <p>๑. เกษตรกรที่ได้รับการถ่ายทอดความรู้และส่งเสริมการทำเกษตรผสมผสานเกษตรทฤษฎีใหม่ เกษตรมาตรฐาน และเกษตรอินทรีย์ สามารถนำความรู้ไปปฏิบัติ และสามารถถ่ายทอดความรู้ต่อกันได้</p> <p>๒. เกษตรกรสามารถลดรายจ่ายในครัวเรือน และมีรายได้ที่เพิ่มขึ้น จากการทำเกษตรผสมผสานและเกษตรทฤษฎีใหม่</p> <p>๓. หน่วยงานสังกัดกระทรวงเกษตรและสหกรณ์ที่เกี่ยวข้องทำงานแบบบูรณาการอย่างเป็นรูปธรรม</p> <p>๔. ผลการดำเนินงานของโครงการสอดคล้องกับนโยบายจังหวัด เมืองน่าอยู่ น่ากิน น่าเที่ยว</p>
๖. ความเชื่อมโยงกับยุทธศาสตร์	<p>๑) ยุทธศาสตร์ชาติ</p> <p>ข้อ ๔.๒ ยุทธศาสตร์ชาติด้านการสร้างความสามารถในการแข่งขัน</p> <p>ข้อ ๔.๑.๒ เกษตรปลอดภัย สร้างความตระหนักแก่ผู้ผลิตและผู้บริโภคทั่วโลกในเรื่องความสำคัญของมาตรฐานระบบการจัดการความปลอดภัยของอาหาร ภูมิใจและวางกรอบให้เกษตรกร และผู้ผลิตทำการผลิตสินค้าที่สอดคล้องกับมาตรฐาน และเข้าสู่ระบบมาตรฐานการจัดการคุณภาพทางการเกษตรที่ได้รับการรับรองจากสถาบันที่มีความน่าเชื่อถือ พร้อมทั้งให้ความรู้เกษตรกร ด้านกระบวนการผลิตตามมาตรฐานสากลเพื่อมุ่งสู่</p>

หัวข้อ	รายละเอียด
<p><b>๖. ความเชื่อมโยงกับยุทธศาสตร์</b></p>	<p>การเลิกใช้สารเคมีในภาคเกษตร การเพิ่มพื้นที่และ ปริมาณการผลิต เกษตรอินทรีย์ในระยะต่อไป โดยส่งเสริมการถ่ายทอดองค์ความรู้แก่ เกษตรกรในการทำเกษตรปลอดภัย และเปลี่ยนผ่านไปสู่การทำเกษตร อินทรีย์ตลอดจนสนับสนุนกลไกทางการตลาด แก่เกษตรกรที่ต้องการ ทำการเกษตรอินทรีย์การพัฒนากระบวนการตรวจรับรองคุณภาพและ มาตรฐาน สินค้าเกษตรอินทรีย์ของไทย รวมถึงระบบตรวจสอบย้อนกลับ สำหรับการตรวจสอบที่มาของสินค้า ในทุกขั้นตอนให้เป็นไปตาม มาตรฐานอันเป็นที่ยอมรับของตลาดทั้งในประเทศและต่างประเทศ</p> <p><b>๒) แผนพัฒนาเศรษฐกิจและสังคมแห่งชาติ ฉบับที่ ๑๒ (ยุทธศาสตร์ การพัฒนาภาค เมืองฯ)</b></p> <p>แผนพัฒนาเศรษฐกิจและสังคมแห่งชาติ ฉบับที่ ๑๒ (พ.ศ.๒๕๖๐ - ๒๕๖๔) มียุทธศาสตร์ที่เกี่ยวข้องกับเกษตรกรรมยั่งยืน ๒ ยุทธศาสตร์ ได้แก่ ยุทธศาสตร์ที่ ๓ : การสร้างความเข้มแข็งทาง เศรษฐกิจและการแข่งขันได้อย่างยั่งยืน ได้กำหนดตัวชี้วัดที่เกี่ยวข้อง ได้แก่ พื้นที่การเกษตรกรรมยั่งยืนเพิ่มขึ้นเป็น ๕,๐๐๐,๐๐๐ ไร่ ในปี ๒๕๖๔ และยุทธศาสตร์ที่ ๔ : การเติบโตที่เป็นมิตรกับสิ่งแวดล้อมเพื่อ การพัฒนาอย่างยั่งยืน โดยกำหนดแนวทางการพัฒนา “สนับสนุนการ ผลิตภาคการเกษตรไปสู่เกษตรกรรมยั่งยืน โดยสนับสนุนการปรับเปลี่ยน กระบวนการผลิตจากพืชเชิงเดี่ยวไปสู่เกษตรกรรมยั่งยืน อาทิ เกษตร ธรรมชาติ เกษตรผสมผสาน เกษตรอินทรีย์ วนเกษตร และเกษตรทฤษฎี ใหม่ ฯ)</p> <p><b>๓) ยุทธศาสตร์จังหวัด</b></p> <p>นโยบายจังหวัด มุ่งเน้นการเสริมสร้างความมั่นคงทางอาหาร และ ให้เติบโตจากฐานการเกษตรแบบครบวงจร ด้วยการพัฒนาบุคลากร สถาบันเกษตรกร เสริมสร้างความมั่นคงทางการเกษตรและศักยภาพการ พึ่งพาตนเองและความมั่นคงทางอาหารที่ยั่งยืน โดยเพิ่มคุณค่าของ ผลผลิตทางการเกษตรและขีดความสามารถทางการเกษตรของเกษตรกร กลุ่มเกษตรกรด้วยกระบวนการรวมกลุ่มและการเรียนรู้จัดการเกษตร ตามหลักปรัชญาของเศรษฐกิจพอเพียงและนโยบายการสร้างสรรค่นวัตกรรม ของรัฐบาล</p> <p><b>๔) นโยบายสำคัญ หรือ อื่นๆ ฯลฯ</b></p> <p><b>นโยบายรัฐบาล</b> ข้อ ๖ การเพิ่มศักยภาพทางเศรษฐกิจของประเทศ ข้อ ๖.๔ ดูแลเกษตรกร ให้มีรายได้ที่เหมาะสมด้วยวิธีการต่างๆ เช่น การลดต้นทุนการผลิต การช่วยเหลือในเรื่องปัจจัยการผลิตอย่างทั่วถึง การช่วยเหลือเกษตรกรรายย่อยตลอดจนการใช้กลไกตลาดดูแลราคา สินค้าเกษตรประเภทที่ราคาต่ำผิดปกติให้สูงขึ้นตามสมควร และ ข้อ ๖.๑๕ ในด้านเกษตรกรรม การปรับโครงสร้างการผลิตสินค้าเกษตร ให้สอดคล้องกับความต้องการด้วยวิธีต่าง ๆ เช่น การแบ่งเขตเพื่อ ปลูกพืชผลแต่ละชนิด และการสนับสนุนให้สหกรณ์ของกลุ่มเกษตรกร ที่ผลิตสินค้าเกษตรเพิ่มบทบาทในฐานะผู้ซื้อพืชผลจนถึงการแปรรูปและ การส่งออกได้ แล้วแต่กรณี เพื่อให้สหกรณ์เป็นผู้ค้าขายสินค้าเกษตร รายใหญ่อีกรายหนึ่งซึ่งจะช่วยคานอำนาจของกลุ่มพ่อค้าเอกชนที่มีอยู่ใน ปัจจุบันให้มีความสมดุลมากขึ้น</p>

หัวข้อ	รายละเอียด																																																					
	<p>จังหวัดเพชรบุรี โดยสำนักงานเกษตรและสหกรณ์จังหวัดเพชรบุรี ร่วมกับหน่วยงานในสังกัดกระทรวงเกษตรและสหกรณ์ได้สำรวจเกษตรกรและพื้นที่เกษตรกรรมยั่งยืนของจังหวัดเพชรบุรี มีเกษตรกรจำนวน ๖,๐๐๐ ราย พื้นที่ ๙๐,๓๓๓ ไร่ ๓ งาน ๕๗ ตารางวา รายละเอียดแบ่งเป็นรายอำเภอ ดังนี้</p> <table border="1" data-bbox="719 387 1417 1003"> <thead> <tr> <th rowspan="2">อำเภอ</th> <th rowspan="2">จำนวนเกษตรกร</th> <th colspan="3">พื้นที่</th> </tr> <tr> <th>ไร่</th> <th>งาน</th> <th>ตารางวา</th> </tr> </thead> <tbody> <tr> <td>เมืองเพชรบุรี</td> <td>๑๔๖</td> <td>๘๖๗</td> <td>๔๕</td> <td>๕๙</td> </tr> <tr> <td>ท่ายาง</td> <td>๓๘๖</td> <td>๒,๔๑๙</td> <td>๖</td> <td>๑๖๔</td> </tr> <tr> <td>ชะอำ</td> <td>๓๕๒</td> <td>๓,๔๙๐</td> <td>๑๕</td> <td>๑๑๙</td> </tr> <tr> <td>หนองหญ้าปล้อง</td> <td>๖๗๓</td> <td>๙,๑๑๓</td> <td>๖</td> <td>๑๘๗</td> </tr> <tr> <td>เขาย้อย</td> <td>๒๙๔</td> <td>๒,๒๔๕</td> <td>๒๖</td> <td>๒๒๘</td> </tr> <tr> <td>บ้านแหลม</td> <td>๓,๑๘๒</td> <td>๔๑,๓๕๘</td> <td>๑๑</td> <td>๐</td> </tr> <tr> <td>แก่งกระจาน</td> <td>๘๙๕</td> <td>๓๐,๒๘๐</td> <td>๑</td> <td>๐</td> </tr> <tr> <td>บ้านลาด</td> <td>๗๒</td> <td>๕๒๗</td> <td>๒๒</td> <td>๐</td> </tr> <tr> <td><b>รวม</b></td> <td><b>๖,๐๐๐</b></td> <td><b>๙๐,๓๓๓</b></td> <td><b>๓</b></td> <td><b>๕๗</b></td> </tr> </tbody> </table> <p>จากข้อมูลข้างต้น มีเกษตรกรในจังหวัดเพชรบุรีที่ทำการเกษตรในรูปแบบดังนี้</p> <ol style="list-style-type: none"> <li>๑) เกษตรผสมผสาน จำนวน ๔,๖๕๙ ราย พื้นที่ ๗๖,๔๙๕ ไร่ ๒ งาน ๑๘ ตารางวา</li> <li>๒) เกษตรทฤษฎีใหม่ จำนวน ๗๕๔ ราย พื้นที่ ๖,๑๖๔ ไร่ ๓ งาน ๖๙ ตารางวา</li> <li>๓) เกษตรอินทรีย์ จำนวน ๖๓ ราย พื้นที่ ๒๑๔ ไร่ ๒ งาน ๗๔ ตารางวา</li> </ol> <p>นอกจากนี้ จังหวัดเพชรบุรี มีเครือข่ายเกษตรกรอินทรีย์ ภายใต้ระบบรับรองแบบมีส่วนร่วม (PGS) จำนวน ๒๓ เครือข่าย สมาชิก ๙๔ ราย พื้นที่ทั้งหมด ๘๘๒.๘๔ ไร่ พื้นที่กั้นร่อง ๕๑๖.๗๗ ไร่ พื้นที่ระยะปรับเปลี่ยน ๖๑๗.๒๒ ไร่ พื้นที่อินทรีย์ ๙๗.๕๐ ไร่ ที่สามารถพัฒนาต่อยอดให้เป็นเกษตรกรอินทรีย์ในอนาคต</p>	อำเภอ	จำนวนเกษตรกร	พื้นที่			ไร่	งาน	ตารางวา	เมืองเพชรบุรี	๑๔๖	๘๖๗	๔๕	๕๙	ท่ายาง	๓๘๖	๒,๔๑๙	๖	๑๖๔	ชะอำ	๓๕๒	๓,๔๙๐	๑๕	๑๑๙	หนองหญ้าปล้อง	๖๗๓	๙,๑๑๓	๖	๑๘๗	เขาย้อย	๒๙๔	๒,๒๔๕	๒๖	๒๒๘	บ้านแหลม	๓,๑๘๒	๔๑,๓๕๘	๑๑	๐	แก่งกระจาน	๘๙๕	๓๐,๒๘๐	๑	๐	บ้านลาด	๗๒	๕๒๗	๒๒	๐	<b>รวม</b>	<b>๖,๐๐๐</b>	<b>๙๐,๓๓๓</b>	<b>๓</b>	<b>๕๗</b>
อำเภอ	จำนวนเกษตรกร			พื้นที่																																																		
		ไร่	งาน	ตารางวา																																																		
เมืองเพชรบุรี	๑๔๖	๘๖๗	๔๕	๕๙																																																		
ท่ายาง	๓๘๖	๒,๔๑๙	๖	๑๖๔																																																		
ชะอำ	๓๕๒	๓,๔๙๐	๑๕	๑๑๙																																																		
หนองหญ้าปล้อง	๖๗๓	๙,๑๑๓	๖	๑๘๗																																																		
เขาย้อย	๒๙๔	๒,๒๔๕	๒๖	๒๒๘																																																		
บ้านแหลม	๓,๑๘๒	๔๑,๓๕๘	๑๑	๐																																																		
แก่งกระจาน	๘๙๕	๓๐,๒๘๐	๑	๐																																																		
บ้านลาด	๗๒	๕๒๗	๒๒	๐																																																		
<b>รวม</b>	<b>๖,๐๐๐</b>	<b>๙๐,๓๓๓</b>	<b>๓</b>	<b>๕๗</b>																																																		
๗. ระยะเวลา	ปีงบประมาณ พ.ศ. ๒๕๖๓																																																					
๘. กิจกรรมหลักของโครงการ	<p>การขับเคลื่อนเกษตรกรรมยั่งยืน</p> <ol style="list-style-type: none"> <li>๑. การพัฒนาที่ดินด้วยพืชปุ๋ยสด (ปอเทือง) เพื่อปรับปรุงบำรุงดิน และเพื่อเป็นแหล่งท่องเที่ยวเชิงเกษตร</li> <li>๒. การส่งเสริมเกษตรผสมผสานและเกษตรทฤษฎีใหม่ตามปรัชญาเศรษฐกิจพอเพียง</li> <li>๓. การเพิ่มประสิทธิภาพการผลิตไม้ผลให้มีคุณภาพและปลอดภัย</li> <li>๔. การเพิ่มประสิทธิภาพการผลิตและการตลาดสับปะรด</li> <li>๕. การขับเคลื่อนเกษตรกรอินทรีย์ ภายใต้ระบบรับรองแบบมีส่วนร่วม (PGS)</li> <li>๖. การส่งเสริมการผลิตสินค้าเกษตรให้ได้มาตรฐาน</li> <li>๗. การส่งเสริมการตลาดและเพิ่มช่องทางการจำหน่ายผลผลิตทางการเกษตรให้แก่เกษตรกรในจังหวัดเพชรบุรี</li> </ol>																																																					

หัวข้อ	รายละเอียด
	เมื่อโครงการแล้วเสร็จ ให้เกษตรกรรวมกลุ่มเพื่อสร้างเครือข่าย แลกเปลี่ยนเรียนรู้ และดำเนินกิจกรรม ติดตาม ส่งเสริมให้ความรู้ในการพัฒนาต่อไป
<p>๘.๑ กิจกรรมหลักที่ ๑</p> <p>งบประมาณ</p> <p>ผู้รับผิดชอบ</p> <p>หน่วยงานที่เกี่ยวข้อง</p>	<p><b>การขับเคลื่อนเกษตรกรรมยั่งยืน</b></p> <p>๙,๓๐๒,๖๘๐ บาท</p> <p><b>ผู้รับผิดชอบ :</b> นายสุธัญญ์ ฤทธิชาติ</p> <p>สำนักงานเกษตรและสหกรณ์จังหวัดเพชรบุรี</p> <p><b>ผู้รับผิดชอบ :</b> นายวันชัย คนงาม</p> <p>สำนักงานเกษตรจังหวัดเพชรบุรี</p> <p><b>ผู้รับผิดชอบ :</b> นายประกอบ เผ่าพงศ์</p> <p>สำนักงานสหกรณ์จังหวัดเพชรบุรี</p> <p><b>ผู้รับผิดชอบ :</b> นายเจษฎา สาระ</p> <p>สถานีพัฒนาที่ดินเพชรบุรี</p>
<p>๙ ผลที่คาดว่าจะได้รับ (Outcome)</p>	<ul style="list-style-type: none"> <li>- รายได้จากการเกษตรเพิ่มขึ้น</li> <li>- ระบบการเกษตรแบบครบวงจรและยั่งยืน</li> </ul>

การจัดทำแบบสรุปโครงการแบบย่อ (Project idea) ของทุกโครงการภายใต้งบประมาณของจังหวัด

แบบสรุปโครงการแบบย่อ (Project idea)

ประเด็นยุทธศาสตร์จังหวัด ๒ การเสริมสร้างความมั่นคง ความสงบเรียบร้อย และสังคมคุณภาพที่พึ่งตนเองได้ด้วยศาสตร์พระราชา  
กลยุทธ์ ๒.๒ เพชรบุรีเมืองแห่งการเรียนรู้ ประชาชน ชุมชนตื่นตัวต่อการเปลี่ยนแปลง จังหวัดเพชรบุรีมีความพร้อมในการเป็นเมือง  
ที่พอเพียงของระเทศ

๒.๔ องค์การภาครัฐมีสมรรถนะสูง บุคลากรมีคุณภาพ การบริหารจัดการมีธรรมาภิบาล การบริการขององค์กรภาครัฐและ  
ประสิทธิภาพในการขับเคลื่อนการพัฒนาจังหวัดพัฒนาสู่สากล

หัวข้อ	รายละเอียด
๑. ชื่อโครงการ	เพชรบุรีน่าอยู่ ปลอดภัย อุ่นใจ และเป็นสุข
๒. ความสำคัญของโครงการ หลักการและเหตุผล	สถานการณ์ในสังคมปัจจุบัน พบว่าปัญหาอาชญากรรม และยาเสพติด มีจำนวนเพิ่มขึ้น โดยเฉพาะในสังคมเมืองใหญ่ และเมืองที่เป็นแหล่งท่องเที่ยว ปัญหาอาชญากรรมจะมีเพิ่มมากขึ้น ไม่ว่าจะเป็นคดีประทุษร้ายต่อชีวิต ราชการ เพศ หรือคดีที่เป็นการประทุษร้ายต่อทรัพย์สิน เป็นลักทรัพย์ ชิงทรัพย์ ปล้นทรัพย์ และในบางคดีจะมีเรื่องของผลประโยชน์เป็นเครื่องตอรอง ดำเนินการเป็นกระบวนการ หรือมีผู้มีอิทธิพลหนุนเบื้องหลังในการกระทำความผิด นอกจากสภาพปัญหาของอาชญากรรมแล้ว ปัญหาการจราจร การเกิดอุบัติเหตุ ปัญหายาเสพติด ซึ่งนับวันจะเกิดมากขึ้นในแต่ละพื้นที่จังหวัดเพชรบุรีหรือพื้นที่อื่นๆ ในประเทศ ปัญหาต่างๆ เหล่านี้เป็นปัญหาที่ส่งผลกระทบต่อสังคมและความมั่นคงของประเทศ ในการแก้ไขปัญหาในปัจจุบันจำนวนบุคลากรที่รับผิดชอบมีจำนวนสัดส่วนความรับผิดชอบน้อยเมื่อเปรียบเทียบกับปัญหาที่ต้องดำเนินการ จังหวัดเพชรบุรีได้ตระหนักถึงสภาพปัญหาที่จังหวัดจะต้องดำเนินการแก้ไขหรือเพิ่มประสิทธิภาพ การดูแล ป้องกันและแก้ไขปัญหา เพื่อให้จังหวัดเพชรบุรีเป็นเมืองน่าอยู่ ปลอดภัย อุ่นใจ และเป็นสุข
๓. วัตถุประสงค์ของโครงการ	๑. เพื่อให้สังคม/จังหวัดเพชรบุรี เป็นเมืองน่าอยู่ประชาชนมีความปลอดภัยในชีวิตและทรัพย์สิน ๒. เพื่อลดปัญหาอาชญากรรม ปัญหาการจราจร ปัญหายาเสพติด และปัญหาอื่นๆ ในพื้นที่จังหวัดเพชรบุรี ๓. เพื่อลดปัญหาความสูญเสียอันเกิดจากชีวิต ทรัพย์สินและปัญหาทางด้านสังคม ๔. ลดปัญหาความเหลื่อมล้ำในสังคม ๕. แก้ไขปัญหาแรงงานต่างด้าวในพื้นที่ ๖. พัฒนาข้าราชการในจังหวัดให้มีความพร้อมในการบริการและดูแลประชาชน
๔. ตัวชี้วัดและค่าเป้าหมาย	๑. จำนวนสถิติอาชญากรรม ๑๐% ๒. จำนวนอุบัติเหตุ ลดลง ๑๐% ๓. จับกุมผู้ค้า/ผู้เสพได้เพิ่มขึ้นจากจำนวนผู้ค้า/ผู้เสพ ๔. จำนวนเด็ก/เยาวชน จากปัญหายาเสพติดลดลง

หัวข้อ	รายละเอียด
	<p>๕. ปัญหาที่เกิดจากแรงงานต่างด้าวลดลง</p> <p>๖. จำนวนหมู่บ้านที่ประชาชนสุขภาพดี และมีความเข้มแข็งเพิ่มขึ้น</p>
๕. ผลผลิต/ผลลัพธ์	<p>๑. จำนวนกล้อง CCTV จุดที่เป็นจุดเสี่ยงมีจำนวนเพิ่มขึ้น</p> <p>๒. เด็ก/เยาวชนกลุ่มเสี่ยงมีการกระทำด้านยาเสพติดลดลง และได้รับการพัฒนาและแก้ไขปัญหาพฤติกรรม</p> <p>๓. ประชาชนในพื้นที่ที่มีความมั่นคงในชีวิตและทรัพย์สิน เครือข่ายประชาชน/เยาวชนมีความเข้มแข็ง และมีส่วนร่วมในการดูแลและปกป้องชุมชนอย่างเข้มแข็งและยั่งยืน</p> <p>๔. หมู่บ้าน/ชุมชนมีความสงบสุข</p>
๖. ความเชื่อมโยงกับยุทธศาสตร์	<p>๑. แผนพัฒนาเศรษฐกิจและสังคมแห่งชาติ ฉบับที่ ๑๒ ยุทธศาสตร์ที่ ๙ การพัฒนาภาค เมือง และพื้นที่เศรษฐกิจ วัตถุประสงค์เพื่อพัฒนาเมืองศูนย์กลางของจังหวัดให้เป็นเมืองน่าอยู่ และปลอดภัย</p> <p>๒. ยุทธศาสตร์ชาติ ๒๐ ปี (พ.ศ.๒๕๖๐-๒๕๗๙) ยุทธศาสตร์ด้านการสร้างโอกาสความเสมอภาค และเท่าเทียมกับทางสังคม (สร้างความเข้มแข็งของสถาบันทางสังคม ทูตทางวัฒนธรรม และความเข้มแข็งของชุมชน)</p>
๗. ระยะเวลา	ปีงบประมาณ พ.ศ.๒๕๖๓
๘. กิจกรรมหลัก	
๘.๒ กิจกรรมหลักที่ ๑	<p>พัฒนาศักยภาพการแก้ไขปัญหาเสพติด</p> <p>- ฝึกอบรมเยาวชนให้ความรู้ในการป้องกัน/แก้ไขปัญหาเสพติด</p> <p>- สร้างกิจกรรมที่ห่างไกลจากยาเสพติด</p>
งบประมาณ	ปี ๒๕๖๓ จำนวน ๔,๗๑๖,๕๐๐ บาท
ผู้รับผิดชอบ	กอ.รมน.จว.พบ. สำนักงานสาธารณสุขจังหวัดเพชรบุรี
หน่วยงานที่เกี่ยวข้อง	ที่ทำการปกครองจังหวัดเพชรบุรี อำเภอ ๘ อำเภอ
๘.๓ กิจกรรมหลักที่ ๒	<p>เพิ่มประสิทธิภาพการเป็นเมืองน่าอยู่</p> <p>- อบรมให้ความรู้ด้านกฎหมายแก่ประชาชน</p> <p>- ดำเนินโครงการแก้ไขปัญหาคาความเดือดร้อน</p> <p>- ส่งเสริมสุขภาพผู้สูงอายุ</p>
งบประมาณ	ปี ๒๕๖๓ จำนวน ๑๑,๑๑๗,๒๐๐ บาท
ผู้รับผิดชอบ	สำนักงานยุติธรรมจังหวัดเพชรบุรี สำนักงานปศุสัตว์จังหวัดเพชรบุรี สำนักงานจังหวัดเพชรบุรี ที่ทำการปกครองจังหวัดเพชรบุรี สำนักงานศึกษาธิการจังหวัดเพชรบุรี สำนักงานพัฒนาสังคมและความมั่นคงของมนุษย์จังหวัดเพชรบุรี
หน่วยงานที่เกี่ยวข้อง	อำเภอ ๘ อำเภอ
๙. ผลที่คาดว่าจะได้รับ (Outcome)	<p>- จำนวนหมู่บ้านเข้มแข็งเพิ่มขึ้น</p> <p>- ประชาชนมีความพึงพอใจในบริการของรัฐ</p>

การจัดทำแบบสรุปโครงการแบบย่อ (Project idea) ของทุกโครงการภายใต้งบประมาณของจังหวัด

แบบสรุปโครงการแบบย่อ (Project idea)

ประเด็นยุทธศาสตร์จังหวัด (๒) การเสริมสร้างความมั่นคง ความสงบเรียบร้อย และสังคมคุณภาพที่พึ่งตนเองได้ ด้วยศาสตร์  
พระราชา

กลยุทธ์ ๒.๒ เสริมสร้างความพร้อมของจังหวัดให้มีศักยภาพในการเป็นเมืองแห่งการเรียนรู้ พร้อมรับการเปลี่ยนแปลงก้าวสู่สากล  
๒.๓ เสริมสร้างความมั่นคงและความสงบเรียบร้อยด้วยกลไกชุมชน หมู่บ้าน และการบูรณาการภาครัฐเพื่อความมั่นคง  
ของพื้นที่แบบเข้มข้น และทันสมัย

หัวข้อ	รายละเอียด
๑. ชื่อโครงการ	ส่งเสริมการเรียนรู้ตามปรัชญาเศรษฐกิจพอเพียง
๒. ความสำคัญของโครงการ หลักการและเหตุผล	<p>ปรัชญาเศรษฐกิจพอเพียง เป็นปรัชญาที่ชี้ถึงแนวทางการดำรงอยู่และปฏิบัติตนของประชาชนในทุกระดับ ตั้งแต่ระดับครอบครัว ระดับชุมชน จนถึงระดับรัฐ โดยคำนึงถึงความพอประมาณ ความมีเหตุผล การสร้างภูมิคุ้มกันที่ดีในตัวปรัชญาเศรษฐกิจพอเพียง เป็นปรัชญาที่มีความสำคัญอย่างยิ่งในการขจัดความยากจน และลดความเสี่ยงทางเศรษฐกิจของคนในชุมชน เป็นพื้นฐานในการพัฒนาศักยภาพชุมชนในพื้นที่ให้เข้มแข็งเพื่อเป็นฐานรากของการพัฒนา</p> <p>จังหวัดได้ให้ความสำคัญในการน้อมนำหลักปรัชญาเศรษฐกิจพอเพียง มาปรับใช้ตามยุทธศาสตร์ด้านการแก้ไขปัญหาความยากจน ความเหลื่อมล้ำ และสร้างความเจริญเติบโตจากภายใน ภายใต้แผนงานการพัฒนาเศรษฐกิจฐานรากและชุมชนเข้มแข็ง</p> <p>เพื่อให้การน้อมนำเศรษฐกิจพอเพียงมาปรับใช้กับการดำรงชีวิตของประชาชนในจังหวัดเพชรบุรีขยายตัวมากขึ้น และตอบสนองวิสัยทัศน์และประเด็นยุทธศาสตร์ของจังหวัด จึงควรมีการส่งเสริมการเรียนรู้ตามปรัชญาเศรษฐกิจพอเพียงให้ครอบคลุมในทุกชุมชน เพื่อเป็นแนวทางการดำรงชีวิตของคนในชุมชนอย่างยั่งยืนและเป็นการขับเคลื่อนการพัฒนาเศรษฐกิจฐานรากและประชารัฐ</p>
๓. วัตถุประสงค์ของโครงการ	<p>๑. เพื่อให้มีศูนย์การเรียนรู้และขยายผลของศูนย์การเรียนรู้ตามหลักปรัชญาเศรษฐกิจพอเพียงมากยิ่งขึ้น</p> <p>๒. เพื่อพัฒนาศักยภาพของคนในชุมชน/จังหวัดให้สามารถน้อมนำหลักปรัชญาเศรษฐกิจพอเพียงมาปรับใช้กับการดำรงชีวิตได้อย่างเป็นสุข</p> <p>๓. เพื่อให้ประชาชนมีอาชีพและรายได้เพิ่มขึ้น สามารถใช้ชีวิตตามหลักการของความพอเพียง และใช้ทรัพยากรให้เกิดประโยชน์ มีคุณค่าและรายได้</p>
๔. ตัวชี้วัดและค่าเป้าหมาย	<p>๑. มีศูนย์การเรียนรู้ ตามหลักปรัชญาเศรษฐกิจพอเพียงเพิ่มขึ้น</p> <p>๒. ประชาชนในชุมชน สามารถน้อมนำหลักปรัชญาเศรษฐกิจพอเพียงมาปรับใช้ในชีวิตประจำวันเพิ่มมากขึ้น สามารถดำรงอยู่ด้วยความพอเพียง</p> <p>๓. เป็นแหล่งการเรียนรู้ปรัชญาเศรษฐกิจพอเพียงเพิ่มขึ้น ในการเป็นศูนย์เรียนรู้สำหรับองค์กร/ชุมชนอื่นๆ ได้ศึกษา</p>
๕. ผลผลิต/ผลลัพธ์	<p>๑. มีศูนย์การเรียนรู้ตามหลักปรัชญาเศรษฐกิจพอเพียง จำนวน ๙ แห่ง</p> <p>๒. สร้างโอกาสและเพิ่มรายได้ให้กับประชาชนในพื้นที่</p>

หัวข้อ	รายละเอียด
	<p>๓. หมู่บ้านเศรษฐกิจพอเพียงเพิ่มขึ้น ปีละ ๒๐ หมู่บ้าน</p> <p>๔. เด็กและเยาวชนมีการเรียนรู้หลักการตามแนวทางปรัชญาเศรษฐกิจพอเพียง</p> <p>๕. การขับเคลื่อนเศรษฐกิจฐานรากและประชารัฐเข้มแข็งและยั่งยืนเพิ่มขึ้น</p>
๖. ความเชื่อมโยงกับยุทธศาสตร์	<p>ความเชื่อมโยงของโครงการกับ</p> <p>๑. ยุทธศาสตร์ชาติ ระยะ ๒๐ ปี ได้กำหนดวิสัยทัศน์ให้ประเทศไทย มีความมั่นคง มั่งคั่ง ยั่งยืน เป็นประเทศพัฒนาแล้วด้วยการพัฒนาตามหลักปรัชญาเศรษฐกิจพอเพียง</p> <p>๒. แผนพัฒนาเศรษฐกิจและสังคมแห่งชาติ ฉบับที่ ๑๒ ได้กำหนดกรอบแนวคิดและหลักการ โดยการน้อมนำและประยุกต์ใช้หลักเศรษฐกิจพอเพียง</p>
๗. ระยะเวลา	ปีงบประมาณ พ.ศ. ๒๕๖๓
๘. กิจกรรมหลัก	
<p>๘.๑ กิจกรรมหลักที่ ๑</p> <p>งบประมาณ</p> <p>ผู้รับผิดชอบ</p> <p>หน่วยงานที่เกี่ยวข้อง</p>	<p>ส่งเสริมการเรียนรู้ตามปรัชญาเศรษฐกิจพอเพียง</p> <p>- ส่งเสริมการปฏิบัติตามแนวทางเศรษฐกิจพอเพียง</p> <p>ปี ๒๕๖๓ จำนวน ๔,๙๔๓,๙๐๐ บาท</p> <p>สำนักงานพัฒนาชุมชนจังหวัดเพชรบุรี</p> <p>สำนักงานอุตสาหกรรมจังหวัดเพชรบุรี</p> <p>อำเภอ ๘ อำเภอ</p>
๙. ผลที่คาดว่าจะได้รับ (Outcome)	- ประชาชนมีรายได้เพิ่มขึ้น

การจัดทำแบบสรุปโครงการแบบย่อ (Project idea) ของทุกโครงการภายใต้งบประมาณของจังหวัด

แบบสรุปโครงการแบบย่อ (Project idea)

ประเด็นยุทธศาสตร์จังหวัด (๓) การบริหารจัดการทรัพยากรธรรมชาติ สิ่งแวดล้อม อย่างสมดุลและยั่งยืน

กลยุทธ์ที่ ๓.๑ พัฒนาระบบการจัดการและการใช้ประโยชน์จากทรัพยากรธรรมชาติและสิ่งแวดล้อมให้ยั่งยืนตลอดทั้งต้นน้ำ กลางน้ำ ปลายน้ำ

๓.๔ ส่งเสริมการจัดการพลังงานที่ยั่งยืน และการใช้ประโยชน์อย่างรู้คุณค่ารองรับการพัฒนาเศรษฐกิจและ การเสริมสร้างคุณภาพชีวิต และการเป็นมิตรกับสิ่งแวดล้อม

หัวข้อ	รายละเอียด
๑. ชื่อโครงการ	อนุรักษ์ฟื้นฟูทรัพยากรธรรมชาติและสิ่งแวดล้อมเพื่อความสมดุลแก่ระบบนิเวศ
๒. ความสำคัญของโครงการ หลักการและเหตุผล	<p>จังหวัดเพชรบุรีเป็นจังหวัดที่อุดมไปด้วยทรัพยากรธรรมชาติจำนวนมากมีทั้งทรัพยากรป่าไม้ ทรัพยากรทางทะเลและแม่น้ำ มีอุทยานแห่งชาติขนาดใหญ่ มีเขื่อนกักเก็บน้ำ ซึ่งทรัพยากรธรรมชาติดังกล่าวได้จัดให้เป็นแหล่งท่องเที่ยวที่สำคัญของจังหวัดเพชรบุรี มีพื้นที่ชายฝั่งทะเลเป็นระยะทาง ๘๒ กม. มีพื้นที่ป่าไม้จำนวน ๒,๓๗๓,๕๖๒ ไร่ คิดเป็น ๖๑.๐๑% ของพื้นที่ทั้งหมด (๓,๘๙๐,๗๑๑ ไร่) ในปัจจุบันพบว่ายังมีการบุกรุกทำลายทรัพยากรอย่างต่อเนื่องและในบางสถานการณ์การบุกรุกทำลายทรัพยากรธรรมชาติเป็นไปโดยความไม่ตั้งใจและรู้เท่าไม่ถึงการณ์ของประชาชน ทำให้เกิดความเสียหายต่อทรัพยากรธรรมชาติ</p> <p>ทรัพยากรธรรมชาติด้านชายฝั่งทะเล ซึ่งมีพื้นที่ชายฝั่งระยะทาง ๘๒ กม. พบว่ามีการกัดเซาะชายฝั่งด้านตะวันตกของอ่าวไทยและมีแนวโน้มของการกัดเซาะรุนแรงขึ้น ทำให้ระบบนิเวศชายฝั่ง ซึ่งเป็นที่อยู่ของสัตว์น้ำชายฝั่ง ตลอดจนการประมงเพราะเลี้ยงสัตว์น้ำชายฝั่งทำให้เกิดผลกระทบทั้งด้านเศรษฐกิจ สังคม สิ่งแวดล้อม และคุณภาพชีวิต จึงจำเป็นต้องส่งเสริมให้ความรู้ในการอนุรักษ์สิ่งแวดล้อมทั้งป่าไม้และชายฝั่งทะเลอย่างยั่งยืน</p> <p>ขยะมูลฝอยเป็นปัญหาหนึ่งที่จังหวัดต้องเร่งดำเนินการแก้ไขก่อนที่จะเกิดวิกฤต เมื่อปริมาณคนเพิ่มรวมทั้งนักท่องเที่ยวที่เพิ่มจำนวนมากขึ้น จำนวนขยะก็เพิ่มจำนวนขึ้น จึงจำเป็นต้องมีการสร้างจิตสำนึกในการจัดการขยะมูลฝอยให้เป็นระบบแบบครบวงจร ให้กับเยาวชนได้เรียนรู้และนำไปปฏิบัติต่อไป</p>
๓. วัตถุประสงค์ของโครงการ	<ol style="list-style-type: none"><li>๑. เพื่อป้องกันและปราบปรามการบุกรุกทำลายทรัพยากรป่าไม้</li><li>๒. เพื่อฟื้นฟูและสร้างความสมดุลต่อระบบนิเวศน์บริเวณชายฝั่งทะเลให้ยั่งยืน</li><li>๓. เสริมสร้างความเข้มแข็งให้กับเด็กและเยาวชนในการจัดการขยะมูลฝอยให้เป็นระบบอย่างยั่งยืน</li><li>๔. เพื่อปลูกจิตสำนึกในการร่วมกันดูแล แก้ไข ปัญหาขยะมูลฝอย</li><li>๕. เพื่อป้องกันน้ำเค็มไหลเข้าพื้นที่ของเกษตรกร</li></ol>

หัวข้อ	รายละเอียด
๔. ตัวชี้วัดและค่าเป้าหมาย	๑. พื้นที่ป่าถูกบุกรุกลดน้อยลง ๒. พื้นที่ป่าชายเลนบริเวณชายฝั่งทะเลได้รับการดูแลและฟื้นฟู ๓. ขยะมูลฝอยในสถานศึกษาได้รับการจัดการอย่างเป็นระบบ ๔. ปัญหาการเน่าเสียของน้ำบริเวณที่น้ำเค็มไหลเข้ามาลดน้อยลง
๕. ผลผลิต/ผลลัพธ์	๑. มีสถานศึกษาต้นแบบในการกำจัดขยะมูลฝอย เพื่อเป็นแหล่งเรียนรู้ของชุมชน ๒. เยาวชน มีจิตสำนึกในการรักษาสิ่งแวดล้อมและการดูแลเรื่องขยะมูลฝอย ๓. จำนวนพื้นที่ป่าเพิ่มขึ้น และได้รับการดูแลรักษาอย่างต่อเนื่อง ๔. พื้นที่ป่าชายเลนมีความอุดมสมบูรณ์และได้รับการฟื้นฟู
๖. ความเชื่อมโยงกับยุทธศาสตร์	ความเชื่อมโยงกับยุทธศาสตร์ ๑. ยุทธศาสตร์ชาติระยะ ๒๐ ปี ยุทธศาสตร์ที่ ๕ ด้านการสร้างการเติบโตบนคุณภาพชีวิตที่เป็นมิตรกับสิ่งแวดล้อม ๒. แผนพัฒนาเศรษฐกิจและสังคมแห่งชาติ ฉบับที่ ๑๒ เป้าหมาย การสร้างการเจริญเติบโตทางเศรษฐกิจและเป็นมิตรกับสิ่งแวดล้อม ๓. ยุทธศาสตร์จังหวัด การบริหารจัดการทรัพยากรธรรมชาติและสิ่งแวดล้อมอย่างสมดุลและยั่งยืน
๗. ระยะเวลา	ปีงบประมาณ พ.ศ.๒๕๖๑-๒๕๖๔
๘. กิจกรรมหลัก	
๘.๑ กิจกรรมหลักที่ ๑	ฟื้นฟูทรัพยากรอย่างยั่งยืนคืนความสมดุลทางระบบนิเวศทางทะเลและชายฝั่งเพชรบุรี - อบรม/ให้ความรู้ในการดูแลป้องกันทรัพยากรธรรมชาติ - ส่งเสริมการอนุรักษ์ทรัพยากร
งบประมาณ	ปี ๒๕๖๓ จำนวน ๑๐,๙๖๔,๑๘๐ บาท
ผู้รับผิดชอบ	สำนักงานบริหารจัดการทรัพยากรทางทะเลและชายฝั่งที่ ๔ สำนักงานปศุสัตว์จังหวัดเพชรบุรี ศูนย์วิจัยและพัฒนาพันธุ์กรรมสัตว์น้ำเพชรบุรี
หน่วยงานที่เกี่ยวข้อง	องค์กรปกครองส่วนท้องถิ่น
๘.๒ กิจกรรมหลักที่ ๒	ส่งเสริมให้ความรู้ในการอนุรักษ์ ป้องกันและดูแลทรัพยากรธรรมชาติ - อบรม/จัดกิจกรรมในการดูแล/ป้องกันทรัพยากรธรรมชาติชายฝั่งทะเล
งบประมาณ	ปี ๒๕๖๓ จำนวน ๑๑,๕๗๘,๐๐๐ บาท
ผู้รับผิดชอบ	สำนักงานบริหารจัดการทรัพยากรทางทะเลและชายฝั่งที่ ๔ (เพชรบุรี) อำเภอชะอำ
หน่วยงานที่เกี่ยวข้อง	สำนักงานพลังงานเพชรบุรี องค์กรปกครองส่วนท้องถิ่น
๙. ผลที่คาดว่าจะได้รับ (Outcome)	- จำนวนพื้นที่ชายฝั่งที่ได้รับการดูแล/เพิ่มปริมาณพื้นที่ป่าชายเลน - จำนวนสัตว์น้ำเพิ่มขึ้น

การจัดทำแบบสรุปโครงการแบบย่อ (Project idea) ของทุกโครงการภายใต้งบประมาณของจังหวัด

แบบสรุปโครงการแบบย่อ (Project idea)

ประเด็นยุทธศาสตร์จังหวัด (๓) การบริหารจัดการทรัพยากรธรรมชาติ สิ่งแวดล้อม อย่างสมดุลและยั่งยืน  
กลยุทธ์ที่ ๓.๑ พัฒนาระบบการจัดการและการใช้ประโยชน์จากทรัพยากรธรรมชาติและสิ่งแวดล้อมให้ยั่งยืนตลอดทั้งต้นน้ำ  
กลางน้ำ ปลายน้ำ

หัวข้อ	รายละเอียด
๑. ชื่อโครงการ	โครงการการบริหารจัดการการใช้ประโยชน์ทรัพยากรน้ำอย่างเหมาะสม
๒. ความสำคัญของโครงการ หลักการและเหตุผล	<p>รัฐบาลได้กำหนดยุทธศาสตร์ชาติ ๒๐ ปี โดยมีเป้าหมายสำคัญประการหนึ่งคือ การสร้างความมั่นคงด้านน้ำอันเป็นปัจจัยสำคัญที่ส่งเสริมให้เกิดความมั่นคงด้านการเกษตร โดยเฉพาะการบริหารจัดการน้ำเพื่อการเกษตรที่มีประสิทธิภาพจะช่วยบรรเทาปัญหาการขาดน้ำ อันเนื่องมาจากประสบปัญหาภาวะภัยแล้ง และช่วยให้เกษตรกรมีน้ำเพื่อการเพาะปลูกได้อย่างเหมาะสมตลอดทั้งฤดูกาล การปรับปรุงโครงสร้างพื้นฐานด้านการเชื่อมโยงระบบน้ำสู่พื้นที่การเกษตร เช่น เขื่อนฝาย ร่องส่งน้ำ ร่องระบายน้ำ ตลอดจนการขุดเจาะบ่อบาดาล จึงมีความสำคัญในการแก้ไขปัญหาดังกล่าวให้แก่เกษตรกร</p> <p>จังหวัดเพชรบุรีมีผู้ประกอบการอาชีพเกษตรกรและมีพื้นที่ทางการเกษตรจำนวนมาก มีผลผลิตทางการเกษตรสำคัญ เช่น ข้าว มะนาว กลัวยหอมทอง ฯลฯ มี ระบบการชลประทานในภาพรวมที่ค่อนข้างดี มีอ่างเก็บน้ำเขื่อนแก่งกระจาน เขื่อนเพชร คลองส่งน้ำหลายสาย แต่อย่างไรก็ตามยังไม่สามารถเชื่อมโยงการแจกจ่ายน้ำไปยังพื้นที่ต่างๆ ได้อย่างทั่วถึง รวมทั้งเขื่อนฝาย ร่องส่งน้ำ ฯลฯ ในหลายพื้นที่ขาดทรุดโทรม หรือไม่ได้เป็นร่องส่งน้ำแบบมาตรฐาน ทำให้การเชื่อมระบบการส่งน้ำจากคลองสายหลักสู่แปลงเกษตรไม่มีประสิทธิภาพเท่าที่ควร จึงมีความจำเป็นที่จะต้องก่อสร้าง/ปรับปรุง ระบบเขื่อนฝาย ร่องส่งน้ำ ฯลฯ เพื่อที่จะสามารถแก้ไขปัญหาการขาดแคลนน้ำทางการเกษตรรวมถึงเพื่อการอุปโภคบริโภคได้ในระยะยาว ช่วยให้เกษตรกรสามารถสร้างผลผลิต/สินค้าทางการเกษตรที่มีคุณภาพ มีความสมบูรณ์ และมีจำนวนเพียงพอต่อความต้องการของตลาด ช่วยเพิ่มมูลค่าผลผลิต เกษตรกรสามารถเก็บเกี่ยวผลผลิตได้อย่างต่อเนื่องตลอดฤดูกาล ทั้งยังช่วยเสริมสร้างความมั่นคงด้านการบริหารจัดการน้ำได้อย่างยั่งยืน</p> <p>จังหวัดเพชรบุรี เป็นจังหวัดที่ประกอบไปด้วยทรัพยากรธรรมชาติที่เป็นแหล่งน้ำจำนวนมาก ทั้งแม่น้ำที่เป็นธรรมชาติและแหล่งน้ำที่สร้างขึ้น แหล่งน้ำตามธรรมชาติประกอบด้วย แม่น้ำเพชรบุรี ลำคลอง ห้วย หนอง และบึงน้ำ ในปัจจุบันแหล่งน้ำธรรมชาติมีการกักเซาะและพังทลายของบริเวณตลิ่งริมแม่น้ำ ลำคลอง ซึ่งพื้นที่ส่วนใหญ่บริเวณริมแม่น้ำ ลำคลองจะเป็นที่อยู่อาศัยของประชาชน และเป็นแหล่งเกษตรกรรม การกักเซาะและการพังทลายของตลิ่งริมน้ำ ตลอดจนปัญหาน้ำท่วมอันเกิดจากน้ำล้นตลิ่งก่อให้เกิดปัญหาต่อชุมชน สังคมและปัญหาด้านเศรษฐกิจ ในแต่ละปีในฤดูน้ำหลาก บริเวณริมตลิ่งจะมีการพังทลาย จึงมีความจำเป็นต้องดำเนินการป้องกันและแก้ไขปัญหาการกักเซาะและพังทลายของตลิ่งแม่น้ำลำคลองในพื้นที่จังหวัดเพชรบุรี</p>

หัวข้อ	รายละเอียด
๓. วัตถุประสงค์ของโครงการ	<p>๑. เพื่อพัฒนา/ปรับปรุงโครงสร้างพื้นฐานด้านการจัดการน้ำเพื่อการเกษตรและอุปโภคบริโภค</p> <p>๒. เพื่อแก้ไขปัญหาการขาดน้ำสำหรับการเกษตรอันเนื่องมาจากประสพภาวะภัยแล้ง</p> <p>๓. เพื่อส่งเสริมให้เกิดความมั่นคงด้านแหล่งน้ำเพื่อการเกษตรและอุปโภคบริโภค</p> <p>๔. ป้องกัน/แก้ไขปัญหาการกัดเซาะตลิ่งแม่น้ำ</p>
๔. ตัวชี้วัดและค่าเป้าหมาย	ระบบการบริหารจัดการน้ำเพื่อการเกษตรและอุปโภคบริโภคมีความทั่วถึงและมีประสิทธิภาพมากยิ่งขึ้น
๕. ผลผลิต/ผลลัพธ์	<p>๑. โครงสร้างพื้นฐานด้านการจัดการน้ำเพื่อการเกษตรและอุปโภคบริโภคมีความทั่วถึงและมีประสิทธิภาพมากยิ่งขึ้น</p> <p>๒. เกษตรกรมีน้ำเพียงพอต่อการทำการเกษตรอย่างยั่งยืน</p> <p>๓. มีแหล่งท่องเที่ยวริมแม่น้ำเพิ่มขึ้น</p> <p>๔. ปัญหาน้ำท่วม/น้ำล้นตลิ่งลดลง</p>
๖. ความเชื่อมโยงกับยุทธศาสตร์	<p>๑. ยุทธศาสตร์ชาติ ยุทธศาสตร์ที่ ๒ ด้านการสร้างความสามารถในการแข่งขัน</p> <p>๒. แผนพัฒนาเศรษฐกิจและสังคมแห่งชาติ ฉบับที่ ๑๒ ยุทธศาสตร์ที่ ๔ การเติบโตที่เป็นมิตรกับสิ่งแวดล้อมเพื่อการพัฒนาที่ยั่งยืน</p>
๗. ระยะเวลา	ปีงบประมาณ พ.ศ.๒๕๖๓
๘. กิจกรรมหลัก	
๘.๒ กิจกรรมหลักที่ ๑	ก่อสร้างเขื่อน พนังกั้นน้ำป้องกันการกัดเซาะตลิ่งแม่น้ำ
งบประมาณ	ปี ๒๕๖๓ จำนวน ๖๖,๑๕๐,๐๐๐ บาท
ผู้รับผิดชอบ	อำเภอเมืองเพชรบุรี อำเภอบ้านแหลม อำเภอบ้านลาด
หน่วยงานที่เกี่ยวข้อง	สำนักงานโยธาธิการและผังเมืองจังหวัดเพชรบุรี โครงการชลประทานเพชรบุรี อปท.ในพื้นที่
๘.๑ กิจกรรมหลักที่ ๒	การพัฒนาและปรับปรุงแหล่งน้ำเพื่อการเกษตร
งบประมาณ	ปี ๒๕๖๓ จำนวน ๓,๑๓๒,๐๐๐ บาท
ผู้รับผิดชอบ	อำเภอบ้านลาด
หน่วยงานที่เกี่ยวข้อง	สำนักงานเกษตรจังหวัดเพชรบุรี โครงการชลประทานเพชรบุรี อำเภอ ๘ อำเภอ
๙. ผลที่คาดว่าจะได้รับ (Outcome)	<p>- ลดการกัดเซาะพังทลายของตลิ่งริมแม่น้ำเพชรบุรี</p> <p>- มีแหล่งน้ำเพื่อการเกษตรเพิ่มมากขึ้น</p>

ภาคผนวก

รายการตรวจสอบการดำเนินการตามพระราชกฤษฎีกาว่าด้วยการบริหารงานจังหวัด  
และกลุ่มจังหวัดแบบบูรณาการ พ.ศ. ๒๕๕๑

จังหวัดเพชรบุรี

การดำเนินการ	ดำเนินการแล้ว	ไม่ได้ดำเนินการ
<p>๑) สํารวจความคิดเห็นของประชาชนในท้องถิ่นในจังหวัดด้วยวิธีหนึ่งวิธีใด ดังต่อไปนี้</p> <p><input type="checkbox"/> มอบให้ส่วนราชการหน่วยงานของรัฐ สถาบันการศึกษา หรือบุคคลอื่นใด ทำการศึกษาสำรวจความคิดเห็นของประชาชนในท้องถิ่นในจังหวัด</p> <p><input type="checkbox"/> มอบให้ฝ่ายเลขานุการ ก.บ.จ. ดำเนินการหรือร่วมกับหน่วยงานอื่น ทำการศึกษาสำรวจความคิดเห็นของประชาชนในท้องถิ่นในจังหวัด</p> <p><input type="checkbox"/> แต่งตั้งคณะอนุกรรมการของ ก.บ.จ. ขึ้นคณะหนึ่ง ทำหน้าที่ประสานงานเพื่อให้ได้ข้อมูลความคิดเห็นของประชาชนในท้องถิ่นในจังหวัด</p> <p><input checked="" type="checkbox"/> ดำเนินการอื่นตามที่ ก.บ.จ. เห็นสมควร โดยดำเนินการจัดประชุมทุกภาคส่วนร่วมจัดทำแผนฯ</p>	✓	
<p>๒) จัดประชุมหารือร่วมกันระหว่างหัวหน้าส่วนราชการที่มีสถานที่ตั้งทำการอยู่ในจังหวัด ไม่ว่าจะเป็นราชการบริหารส่วนภูมิภาคหรือราชการบริหารส่วนกลางและผู้บริหารองค์กรปกครองส่วนท้องถิ่นทั้งหมดในจังหวัด รวมทั้ง ผู้แทนภาคประชาสังคม และผู้แทนภาคธุรกิจเอกชน เพื่อรับฟังความคิดเห็นเกี่ยวกับแผนพัฒนาจังหวัดตามมาตรา ๕๓/๑ แห่งพระราชบัญญัติระเบียบบริหารราชการแผ่นดิน พ.ศ. ๒๕๓๔ ซึ่งแก้ไขเพิ่มเติมโดยพระราชบัญญัติระเบียบบริหารราชการแผ่นดิน (ฉบับที่ ๗) พ.ศ. ๒๕๕๐ และมาตรา ๑๙ มาตรา ๒๑ มาตรา ๒๒ มาตรา ๒๓ และมาตรา ๒๔ แห่งพระราชกฤษฎีกาว่าด้วยการบริหารงานจังหวัดและกลุ่มจังหวัดแบบบูรณาการพ.ศ. ๒๕๕๑</p>	✓	
<p>๓) การประชุมของ ก.บ.จ. เพื่อจัดทำและเห็นชอบแผนพัฒนาจังหวัดตามพระราชกฤษฎีกาว่าด้วยการบริหารงานจังหวัดและกลุ่มจังหวัดแบบบูรณาการ พ.ศ. ๒๕๕๑ และหลักเกณฑ์และวิธีการที่ ก.บ.จ. กำหนด</p>	✓	

ข้าพเจ้าขอรับรองว่า ข้อความดังกล่าวข้างต้นเป็นความจริงทุกประการ ทั้งนี้ได้แนบรายงานการประชุมคณะกรรมการบริหารงานจังหวัดแบบบูรณาการ (ก.บ.จ.) มาพร้อมนี้ด้วย

(ลงชื่อ).....

(นายกอบชัย บุญอรณะ)

ผู้ว่าราชการจังหวัดเพชรบุรี

## สรุปผลการทบทวนแผนพัฒนาจังหวัด/กลุ่มจังหวัด (พ.ศ.๒๕๖๑-๒๕๖๕) (ฉบับทบทวน)

หัวข้อ	แผนพัฒนาจังหวัด/กลุ่มจังหวัด (พ.ศ.๒๕๖๑-๒๕๖๔) (เสนอในปงบประมาณ พ.ศ.๒๕๖๒)	แผนพัฒนาจังหวัด/กลุ่มจังหวัด (พ.ศ.๒๕๖๑-๒๕๖๕) (ฉบับทบทวน)	เหตุผลของการ ปรับเปลี่ยน
เป้าหมายการพัฒนา	เมืองเศรษฐกิจพอเพียงต้นแบบ และเมืองน่าอยู่ น่ากิน น่าเที่ยว ระดับประเทศ	เมืองเศรษฐกิจพอเพียงต้นแบบ และเมืองน่าอยู่ น่ากิน น่าเที่ยว ระดับประเทศ	ไม่เปลี่ยนแปลง
ตัวชี้วัดความสำเร็จ ตามเป้าหมาย การพัฒนา	ผลิตภัณฑ์มวลรวมเฉลี่ยระดับจังหวัด ในด้านการเกษตร การค้า การลงทุน เติบโตอย่างต่อเนื่อง	ผลิตภัณฑ์มวลรวมเฉลี่ยระดับจังหวัด ในด้านการเกษตร การค้า การลงทุน เติบโตอย่างต่อเนื่อง	ไม่เปลี่ยนแปลง
ประเด็นการพัฒนา	๑. การเสริมสร้างความมั่นคง สันติสุข และสังคมคุณภาพที่ยั่งยืน ด้วยหลักปรัชญาของเศรษฐกิจ พอเพียง ๒. การบริหารจัดการทรัพยากร- ธรรมชาติและสิ่งแวดล้อมอย่างสมดุล และยั่งยืน ๓. การเสริมสร้างความมั่นคงทาง อาหาร และให้เติบโตจากฐาน การเกษตรแบบครบวงจร ๔. การพัฒนาเมือง การค้า การผลิต การบริการ และอุตสาหกรรมการ ท่องเที่ยว ที่มีคุณภาพ	๑. การพัฒนาความมั่นคงด้าน เศรษฐกิจจากฐานการท่องเที่ยว การค้า การบริการ และการเกษตร แบบครบวงจร ๒. การส่งเสริมความมั่นคง ความสงบ เรียบร้อย และสังคมคุณภาพที่ พึ่งตนเองได้ ด้วยศาสตร์พระราชา ๓. การบริหารจัดการทรัพยากร- ธรรมชาติ สิ่งแวดล้อม อย่างสมดุล และยั่งยืน	เพื่อให้ครอบคลุม และมีความชัดเจน ยิ่งขึ้น

-----

**จุดเน้นทางยุทธศาสตร์ (Positioning) ของกลุ่มจังหวัดและรายจังหวัดภายในกลุ่มจังหวัด**  
ตามแผนพัฒนาภูมิภาคจังหวัด/จังหวัด พ.ศ. ๒๕๖๑ - ๒๕๖๕

จุดเน้นทางยุทธศาสตร์ ของกลุ่มจังหวัด	<b>กลุ่มจังหวัด</b>	<b>จังหวัด ประจวบคีรีขันธ์</b>	<b>จังหวัดเพชรบุรี</b>	<b>จังหวัด สมุทรสงคราม</b>	<b>จังหวัด สมุทรสาคร</b>
	<b>การท่องเที่ยว</b> 	ท่องเที่ยวเชิงนิเวศ/ เชิงสุขภาพ	ท่องเที่ยวเชิงนิเวศ (การท่องเที่ยวในแหล่ง ท่องเที่ยวธรรมชาติ)	ท่องเที่ยวเชิงอนุรักษ์	ท่องเที่ยวเชิงนิเวศ (การท่องเที่ยวในแหล่ง ท่องเที่ยวธรรมชาติ)
	<b>เกษตรปลอดภัย</b> 	เกษตรแปรรูป (สับปะรด มะพร้าว)	เกษตร/ประมงชายฝั่ง	เกษตร/ประมงแปรรูป	เกษตร/ประมงแปรรูป
	<b>การค้าชายแดน</b> 	การค้าชายแดน (ด่านสิงขร)			