

เอกสารเพิ่มเติมเอกสารประกอบการพิจารณา
ญัตติ เรื่อง ขอให้สภาผู้แทนราษฎรตั้งคณะกรรมการวิสามัญพิจารณาดำเนินการศึกษาและ
หาแนวทางการแก้ไขปัญหา กรณีการขออาชญาบัตรชุดเจาะเหมืองแร่โพแทชในจังหวัดสกลนครเพิ่มเติม
(Supplement) จาก อ.พ.6/2563

1. พระราชบัญญัติแร่ พ.ศ. 2560
2. ประกาศกรมอุตสาหกรรมพื้นฐานและการเหมืองแร่ เรื่อง หลักเกณฑ์ วิธีการ และเงื่อนไขการรังวัดกำหนดเขตคำขอตตามพระราชบัญญัติแร่ พ.ศ. 2560 พ.ศ. 2562
3. แนวทางปฏิบัติเกี่ยวกับการรังวัดกำหนดเขตคำขอ แนบท้ายประกาศกรมอุตสาหกรรมพื้นฐานและการเหมืองแร่ เรื่อง หลักเกณฑ์ วิธีการ และเงื่อนไขการรังวัดกำหนดเขตคำขอตตามพระราชบัญญัติแร่ พ.ศ. 2560 พ.ศ. 2562
4. บันทึกนัตรังวัดกำหนดเขตคำขอประทานบัตร
5. บันทึกคำรับรองเกี่ยวกับการจัดหาคนงานรังวัด
6. แบบหนังสือมอบฉันทะ
7. บันทึกนัตรังวัดกำหนดเขตคำขอใบอนุญาต
8. แนวทางปฏิบัติเกี่ยวกับรังวัดสร้างหมุดหลักฐานการแผนที่
9. ข่าวกกรมอุตสาหกรรมพื้นฐานและการเหมืองแร่ กระทรวงอุตสาหกรรม



พระราชบัญญัติ

แร่

พ.ศ. ๒๕๖๐

สมเด็จพระเจ้าอยู่หัวมหาวชิราลงกรณ บดินทรเทพยวรางกูร

ให้ไว้ ณ วันที่ ๒ มีนาคม พ.ศ. ๒๕๖๐

เป็นปีที่ ๒ ในรัชกาลปัจจุบัน

สมเด็จพระเจ้าอยู่หัวมหาวชิราลงกรณ บดินทรเทพยวรางกูร มีพระราชโองการโปรดเกล้าฯ ให้ประกาศว่า

โดยที่เป็นการสมควรปรับปรุงกฎหมายว่าด้วยแร่และกฎหมายว่าด้วยพิกต์อัตราค่าภาคหลวงแร่ จึงทรงพระกรุณาโปรดเกล้าฯ ให้ตราพระราชบัญญัติขึ้นไว้โดยคำแนะนำและยินยอมของ สภานิติบัญญัติแห่งชาติ ดังต่อไปนี้

มาตรา ๑ พระราชบัญญัตินี้เรียกว่า “พระราชบัญญัติแร่ พ.ศ. ๒๕๖๐”

มาตรา ๒ พระราชบัญญัตินี้ให้ใช้บังคับเมื่อพ้นกำหนดหนึ่งร้อยแปดสิบวันนับแต่วันประกาศ ในราชกิจจานุเบกษาเป็นต้นไป

มาตรา ๓ ให้ยกเลิก

(๑) พระราชบัญญัติแร่ พ.ศ. ๒๕๑๐

(๒) พระราชบัญญัติแร่ (ฉบับที่ ๒) พ.ศ. ๒๕๑๖

(๓) พระราชบัญญัติแร่ (ฉบับที่ ๓) พ.ศ. ๒๕๒๒

(๔) พระราชกำหนดแก้ไขเพิ่มเติมพระราชบัญญัติแร่ พ.ศ. ๒๕๑๐ พ.ศ. ๒๕๒๖

(๕) พระราชกำหนดแก้ไขเพิ่มเติมพระราชบัญญัติแร่ พ.ศ. ๒๕๑๐ (ฉบับที่ ๒) พ.ศ. ๒๕๒๘

(๖) พระราชบัญญัติแร่ (ฉบับที่ ๔) พ.ศ. ๒๕๓๔

(๗) พระราชบัญญัติแร่ (ฉบับที่ ๕) พ.ศ. ๒๕๔๕

(๘) พระราชบัญญัติพิกัตอัตราค่าภาคหลวงแร่ พ.ศ. ๒๕๐๙

(๙) พระราชบัญญัติพิกัตอัตราค่าภาคหลวงแร่ (ฉบับที่ ๒) พ.ศ. ๒๕๒๐

(๑๐) พระราชบัญญัติพิกัตอัตราค่าภาคหลวงแร่ (ฉบับที่ ๓) พ.ศ. ๒๕๒๒

มาตรา ๔ ในพระราชบัญญัตินี้

“แร่” หมายความว่า ทรัพยากรธรณีที่เป็นอนินทรีย์วัตถุ มีส่วนประกอบทางเคมีกับลักษณะทางฟิสิกส์แน่นอนหรือเปลี่ยนแปลงได้เล็กน้อยไม่ว่าจะต้องถลุงหรือหลอมก่อนใช้หรือไม่ และหมายความรวมตลอดถึงถ่านหิน หินน้ำมัน หินอ่อน โลหะและตะกั่วที่ได้จากโลหกรรม น้ำเกลือใต้ดิน หินตามที่ถูกกระทรวงกำหนดเป็นหินประดับหรือหินอุตสาหกรรม และดินหรือทรายตามที่ถูกกระทรวงกำหนดเป็นดินอุตสาหกรรมหรือทรายอุตสาหกรรม แต่ไม่รวมถึงน้ำ หรือเกลือสินเธาว์

“น้ำเกลือใต้ดิน” หมายความว่า น้ำเกลือที่มีอยู่ใต้ดินตามธรรมชาติ และมีความเข้มข้นของเกลือในปริมาณมากกว่าที่รัฐมนตรีประกาศกำหนด

“การบริหารจัดการแร่” หมายความว่า การจัดการและการอนุรักษ์ทรัพยากรแร่ที่มีอยู่ตามธรรมชาติ การสำรวจแร่ การทำเหมือง การทำเหมืองใต้ดิน การขุดหาแร่รายย่อย การร่อนแร่ การประกอบธุรกิจแร่ การแต่งแร่ และการประกอบโลหกรรม รวมทั้งการควบคุมกำกับดูแลการดำเนินการเรื่องดังกล่าว

“สำรวจแร่” หมายความว่า การเจาะหรือขุดหรือกระทำด้วยวิธีการอย่างหนึ่งอย่างใดตามที่รัฐมนตรีประกาศกำหนด เพื่อให้รู้ว่าในพื้นที่มีแร่หรือไม่เพียงใด

“พื้นที่เขตปลอดภัยและความมั่นคงแห่งชาติ” หมายความว่า เขตปลอดภัยตามกฎหมายว่าด้วยเขตต์ปลอดภัยในราชการทหาร เขตหวงห้ามเพื่อประโยชน์ในราชการทหารตามกฎหมายว่าด้วยการหวงห้ามที่ดินรกร้างว่างเปล่าอันเป็นสาธารณสมบัติของแผ่นดิน เขตทรงสงวนตามพระบรมราชโองการพระพุทธศักราช ๒๔๖๕ หรือพื้นที่บริเวณชายแดนที่จำเป็นต้องสงวนไว้เพื่อความมั่นคงแห่งชาติ

“ทำเหมือง” หมายความว่า การกระทำแก่พื้นที่ไม่ว่าจะเป็นที่บกหรือที่น้ำเพื่อให้ได้มาซึ่งแร่ด้วยวิธีการอย่างหนึ่งอย่างใดตามที่รัฐมนตรีประกาศกำหนด แต่ไม่รวมถึงการขุดหาแร่รายย่อยและการร่อนแร่

“ทำเหมืองใต้ดิน” หมายความว่า การทำเหมืองด้วยวิธีการเจาะเป็นปล่องหรืออุโมงค์ลึกลงไปใต้ผิวดิน เพื่อให้ได้มาซึ่งแร่ใต้ผิวดิน

“ขุดหาแร่รายย่อย” หมายความว่า การกระทำแก่พื้นที่ไม่ว่าจะเป็นที่บกหรือที่น้ำเพื่อให้ได้มาซึ่งแร่โดยใช้แรงงานคนหรือใช้เครื่องจักรรวมกันไม่เกินสามสิบห้าแรงม้า ภายในท้องที่ ขนาดพื้นที่ วิธีการขุดหาแร่ และชนิดแร่ ตามที่รัฐมนตรีประกาศกำหนด

“ร่อนแร่” หมายความว่า การกระทำแก่พื้นที่ไม่ว่าจะเป็นที่บกหรือที่น้ำเพื่อให้ได้มาซึ่งแร่โดยใช้แรงคนแต่ละคนตามชนิดของแร่ ภายในท้องที่ และวิธีการร่อนแร่ ตามที่รัฐมนตรีประกาศกำหนด

“ประกอบธุรกิจแร่” หมายความว่า การซื้อแร่ การขายแร่ การครอบครองแร่ การเก็บแร่ การขนแร่ การนำแร่เข้ามาในราชอาณาจักรหรือเขตไหล่ทวีป และการส่งแร่ออกนอกราชอาณาจักร

“ซื้อแร่” หมายความว่า การรับโอนแร่ด้วยประการใดจากบุคคลอื่น นอกจากการตกทอดทางมรดก

“ขายแร่” หมายความว่า การโอนแร่ด้วยประการใดไปยังบุคคลอื่น นอกจากการตกทอดทางมรดก

“ครอบครองแร่” หมายความว่า การมีไว้ การยึดถือ หรือการรับไว้ด้วยประการใดซึ่งแร่ เพื่อตนเอง หรือผู้อื่น และไม่ว่าจะเป็นการมีไว้เพื่อขาย เพื่อขนส่ง เพื่อใช้ หรือเพื่อประการอื่นใด และรวมถึงการทิ้งไว้ หรือปรากฏอยู่ในบริเวณที่อยู่ในความครอบครองด้วย เว้นแต่แร่ที่ปรากฏอยู่ตามธรรมชาติหรือโดยลักษณะ การปรากฏอยู่ของแร่นั้นผู้ครอบครองไม่อาจทราบได้

“แต่งแร่” หมายความว่า การกระทำใด ๆ เพื่อให้แร่หรือวัสดุที่มีสิ่งเจือปนสะอาดหรือเพื่อให้แร่ หรือวัสดุที่ปนกันอยู่ตั้งแต่สองชนิดขึ้นไปแยกออกจากกัน และหมายความรวมถึงการบดแร่ คัดขนาด หรือการนำแร่ไปผ่านกระบวนการแล้วได้สารชนิดใหม่ตามประเภทที่รัฐมนตรีประกาศกำหนด

“โลหกรรม” หมายความว่า การทำแร่หรือวัตถุดิบที่มีโลหะเป็นองค์ประกอบให้เป็นโลหะ หรือสารประกอบโลหะด้วยวิธีการถลุงแร่หรือวิธีอื่นใด และหมายความรวมถึงการทำโลหะให้บริสุทธิ์ การผสมโลหะ การผลิตโลหะสำเร็จรูปหรือกึ่งสำเร็จรูปชนิดต่าง ๆ โดยวิธีหลอม หล่อ รีด หรือวิธีอื่นใด

“เขตควบคุมแร่” หมายความว่า เขตพื้นที่ที่รัฐมนตรีประกาศเป็นเขตควบคุมแร่

“เขตประทานบัตร” หมายความว่า เขตพื้นที่ที่กำหนดในประทานบัตร

“เขตเหมืองแร่” หมายความว่า เขตประทานบัตร และให้รวมถึงเขตพื้นที่ที่ได้รับอนุญาตให้แต่งแร่ หรือประกอบโลหกรรม หรือที่ทิ้งมูลดินทราย ซึ่งมีเขตติดต่อกับเขตประทานบัตร

“เขตแต่งแร่” หมายความว่า เขตพื้นที่ที่ระบุในใบอนุญาตแต่งแร่

“เขตโลหกรรม” หมายความว่า เขตพื้นที่ที่ระบุในใบอนุญาตประกอบโลหกรรม

“สถานที่เก็บแร่” หมายความว่า สถานที่ที่ระบุในใบอนุญาตตั้งสถานที่เก็บแร่

“อาชญาบัตรสำรวจแร่” หมายความว่า หนังสือสำคัญที่ออกให้เพื่อสำรวจแร่เบื้องต้น ภายในท้องที่ ที่ระบุในหนังสือสำคัญนั้น แต่ไม่รวมถึงการสำรวจแร่ในทะเล

“อาชญาบัตรผูกขาดสำรวจแร่” หมายความว่า หนังสือสำคัญที่ออกให้เพื่อผูกขาดสำรวจแร่ ภายในเขตที่กำหนดในหนังสือสำคัญนั้น แต่ไม่รวมถึงการสำรวจแร่ในทะเล

“อาชญาบัตรพิเศษ” หมายความว่า หนังสือสำคัญที่ออกให้เพื่อผูกขาดสำรวจแร่ภายในเขต ที่กำหนดในหนังสือสำคัญนั้น และผู้ยื่นคำขอต้องเสนอข้อมูลผูกพันสำหรับการสำรวจและต้องเสนอ ผลประโยชน์พิเศษแก่รัฐ

“ประทานบัตร” หมายความว่า หนังสือสำคัญที่ออกให้เพื่อทำเหมืองภายในเขตที่กำหนด ในหนังสือสำคัญนั้น

“ใบอนุญาต” หมายความว่า ใบอนุญาตที่ออกให้ตามพระราชบัญญัตินี้

“เขตไหล่ทวีป” หมายความว่า เขตไหล่ทวีปที่เป็นสิทธิอธิปไตยของประเทศไทยตามหลักกฎหมาย ระหว่างประเทศ หรือตามความตกลงที่ได้ทำกับต่างประเทศ

“มูลดินทราย” หมายความว่า เปลือกดิน ทราย กรวด หรือหินที่เกิดจากการทำเหมือง และให้หมายความรวมถึงน้ำขุ่นขึ้นด้วย

“ตะกรัน” หมายความว่า สารประกอบหรือสารพลอยได้อื่นใดที่เกิดจากการประกอบโลหกรรมตามทีอธิบตีกำหนดโดยประกาศในราชกิจจานุเบกษา

“ผู้ออกประทานบัตร” หมายความว่า

(๑) เจ้าพนักงานอุตสาหกรรมแร่ประจำท้องที่ สำหรับการท่าเหมืองประเภทที่ ๑

(๒) อธิบดี สำหรับการท่าเหมืองประเภทที่ ๒ และประเภทที่ ๓

“คณะกรรมการ” หมายความว่า คณะกรรมการนโยบายบริหารจัดการแร่แห่งชาติ

“เจ้าพนักงานท้องถิ่น” หมายความว่า นายกเทศมนตรี หรือนายกองค์การบริหารส่วนตำบล ทั้งนี้ ในเขตพื้นที่ของตน

“เจ้าพนักงานอุตสาหกรรมแร่ประจำท้องที่” หมายความว่า ผู้ซึ่งอธิบดีแต่งตั้งให้ปฏิบัติหน้าที่เจ้าพนักงานอุตสาหกรรมแร่ประจำท้องที่

“หน่วยงานของรัฐ” หมายความว่า ส่วนราชการ รัฐวิสาหกิจ องค์การมหาชน องค์การปกครองส่วนท้องถิ่น และหน่วยงานอื่นของรัฐที่มีกฎหมายจัดตั้ง

“องค์กรปกครองส่วนท้องถิ่น” หมายความว่า เทศบาล หรือองค์การบริหารส่วนตำบล

“องค์กรเอกชน” หมายความว่า องค์กรเอกชนด้านการคุ้มครองสิ่งแวดล้อมและอนุรักษ์ทรัพยากรธรรมชาติตามกฎหมายว่าด้วยการส่งเสริมและรักษาคุณภาพสิ่งแวดล้อมแห่งชาติ หรือตามกฎหมายอื่น

“องค์กรชุมชน” หมายความว่า องค์กรชุมชนตามกฎหมายว่าด้วยสภาองค์กรชุมชน หรือตามกฎหมายอื่น

“พนักงานเจ้าหน้าที่” หมายความว่า เจ้าพนักงานอุตสาหกรรมแร่ประจำท้องที่ และผู้ซึ่งรัฐมนตรีแต่งตั้งให้ปฏิบัติการตามพระราชบัญญัตินี้

“อธิบดี” หมายความว่า อธิบดีกรมอุตสาหกรรมพื้นฐานและการเหมืองแร่

“รัฐมนตรี” หมายความว่า รัฐมนตรีผู้รักษาการตามพระราชบัญญัตินี้

มาตรา ๕ ให้รัฐมนตรีว่าการกระทรวงทรัพยากรธรรมชาติและสิ่งแวดล้อม และรัฐมนตรีว่าการกระทรวงอุตสาหกรรม รักษาการตามพระราชบัญญัตินี้ ในส่วนที่เกี่ยวข้องกับอำนาจหน้าที่ของตน

ให้รัฐมนตรีว่าการกระทรวงทรัพยากรธรรมชาติและสิ่งแวดล้อมและรัฐมนตรีว่าการกระทรวงอุตสาหกรรม มีอำนาจออกกฎกระทรวง ตามมาตรา ๘ มาตรา ๒๓ และมาตรา ๒๘

ให้รัฐมนตรีว่าการกระทรวงทรัพยากรธรรมชาติและสิ่งแวดล้อมมีอำนาจออกประกาศตามมาตรา ๒๐

ให้รัฐมนตรีว่าการกระทรวงอุตสาหกรรมมีอำนาจแต่งตั้งพนักงานเจ้าหน้าที่ ก้อออกกฎกระทรวง กำหนดค่าธรรมเนียมไม่เกินอัตราท้ายพระราชบัญญัตินี้ ยกเว้นหรือลดค่าธรรมเนียม กำหนดพิกัตอัตรา ค่าภาคหลวงแร่ และกำหนดกิจการอื่น หรือออกประกาศ และระเบียบเพื่อปฏิบัติการตามพระราชบัญญัตินี้

กฎกระทรวง ประกาศ และระเบียบนั้น เมื่อได้ประกาศในราชกิจจานุเบกษาแล้วให้ใช้บังคับได้

มาตรา ๖ พระราชบัญญัตินี้ให้ใช้บังคับแก่การบริหารจัดการแร่ทั่วราชอาณาจักร และเขตไหล่ทวีป

หมวด ๑

นโยบายในการบริหารจัดการแร่

มาตรา ๗ รัฐมีหน้าที่ในการบริหารจัดการแร่เพื่อให้เกิดประโยชน์สูงสุดแก่ประเทศชาติ และประชาชนอย่างยั่งยืน โดยต้องคำนึงถึงดุลยภาพในการพัฒนาเศรษฐกิจ สังคม และผลกระทบต่อ คุณภาพสิ่งแวดล้อมและสุขภาพของประชาชนอย่างรอบด้าน รวมทั้งการจัดสรรผลประโยชน์ระหว่างรัฐ ผู้ประกอบการ และชุมชนท้องถิ่นในพื้นที่ทำเหมืองและพื้นที่ใกล้เคียงที่ได้รับผลกระทบอย่างเป็นธรรม

มาตรา ๘ ให้มีคณะกรรมการคณะหนึ่งเรียกว่า “คณะกรรมการนโยบายบริหารจัดการแร่ แห่งชาติ” ประกอบด้วย

(๑) นายกรัฐมนตรีหรือรองนายกรัฐมนตรีซึ่งนายกรัฐมนตรีมอบหมาย เป็นประธานกรรมการ

(๒) รัฐมนตรีว่าการกระทรวงทรัพยากรธรรมชาติและสิ่งแวดล้อม เป็นรองประธานกรรมการ คนที่หนึ่ง รัฐมนตรีว่าการกระทรวงอุตสาหกรรม เป็นรองประธานกรรมการ คนที่สอง รัฐมนตรีว่าการ กระทรวงมหาดไทย เป็นรองประธานกรรมการ คนที่สาม และรัฐมนตรีว่าการกระทรวงเกษตรและสหกรณ์ เป็นรองประธานกรรมการ คนที่สี่

(๓) กรรมการโดยตำแหน่ง ได้แก่ ปลัดกระทรวงกลาโหม ปลัดกระทรวงทรัพยากรธรรมชาติและสิ่งแวดล้อม ปลัดกระทรวงมหาดไทย ปลัดกระทรวงสาธารณสุข ปลัดกระทรวงอุตสาหกรรม เลขาธิการคณะกรรมการพัฒนาการเศรษฐกิจและสังคมแห่งชาติ อธิบดีกรมธนารักษ์ อธิบดีกรมศิลปากร เลขาธิการสำนักงานการปฏิรูปที่ดินเพื่อเกษตรกรรม เลขาธิการสำนักงานนโยบายและแผนทรัพยากรธรรมชาติและสิ่งแวดล้อม ประธานกรรมการสภาการเหมืองแร่ และประธานสภาอุตสาหกรรมแห่งประเทศไทย

(๔) กรรมการผู้ทรงคุณวุฒิ จำนวนไม่เกินหกคนซึ่งประธานกรรมการแต่งตั้งจาก

(ก) ผู้แทนองค์กรปกครองส่วนท้องถิ่น จำนวนหนึ่งคน

(ข) ผู้แทนองค์กรเอกชน จำนวนหนึ่งคน

(ค) ผู้ซึ่งมีความรู้ ความเชี่ยวชาญ หรือมีประสบการณ์ ด้านธรณีวิทยา ด้านวิศวกรรม เหมืองแร่ ด้านสังคมศาสตร์ หรือด้านสิ่งแวดล้อม จำนวนไม่เกินสี่คน

ให้อธิบดีกรมทรัพยากรธรณี เป็นกรรมการและเลขานุการ และอธิบดีกรมอุตสาหกรรมพื้นฐาน และการเหมืองแร่ เป็นกรรมการและเลขานุการร่วม

ให้อธิบดีกรมทรัพยากรธรณีซึ่งอธิบดีกรมทรัพยากรธรณีมอบหมายเป็นกรรมการและ ผู้ช่วยเลขานุการ และรองอธิบดีกรมอุตสาหกรรมพื้นฐานและการเหมืองแร่ซึ่งอธิบดีกรมอุตสาหกรรมพื้นฐาน และการเหมืองแร่มอบหมายเป็นกรรมการและผู้ช่วยเลขานุการร่วม

หลักเกณฑ์ วิธีการ และเงื่อนไขในการแต่งตั้งกรรมการผู้ทรงคุณวุฒิตามวรรคหนึ่ง (๔) ให้เป็นไปตามที่กำหนดในกฎกระทรวง

มาตรา ๙ กรรมการผู้ทรงคุณวุฒิต้องมีคุณสมบัติและไม่มีลักษณะต้องห้าม ดังต่อไปนี้

ก. คุณสมบัติ

(๑) มีสัญชาติไทย

(๒) มีความรู้ ความเชี่ยวชาญ ประสบการณ์ หรือทำงานในด้านที่แต่งตั้งไม่น้อยกว่าสิบปี

ข. ลักษณะต้องห้าม

(๑) เป็นคนไร้ความสามารถหรือคนเสมือนไร้ความสามารถ

(๒) เป็นบุคคลล้มละลาย

(๓) เคยได้รับโทษจำคุกโดยคำพิพากษาถึงที่สุดให้จำคุก เว้นแต่เป็นโทษสำหรับความผิดที่ได้กระทำโดยประมาทหรือความผิดลหุโทษ

(๔) เป็นสมาชิกสภาผู้แทนราษฎร สมาชิกวุฒิสภา ข้าราชการการเมืองตามกฎหมายว่าด้วยระเบียบข้าราชการการเมือง ข้าราชการรัฐสภาฝ่ายการเมืองตามกฎหมายว่าด้วยระเบียบข้าราชการรัฐสภา กรรมการหรือผู้ดำรงตำแหน่งซึ่งรับผิดชอบในการบริหารพรรคการเมือง ที่ปรึกษาพรรคการเมือง หรือเจ้าหน้าที่พรรคการเมือง

(๕) เป็นผู้บริหารท้องถิ่น รองผู้บริหารท้องถิ่น ผู้ช่วยผู้บริหารท้องถิ่น หรือสมาชิกสภาท้องถิ่นขององค์กรปกครองส่วนท้องถิ่น เว้นแต่กรรมการผู้ทรงคุณวุฒิตามมาตรา ๘ (๔) (ก)

(๖) เป็นข้าราชการหรือเจ้าหน้าที่ในหน่วยงานของรัฐ เว้นแต่ข้าราชการหรือเจ้าหน้าที่ของรัฐในสถาบันอุดมศึกษา

(๗) เป็นกรรมการหรือผู้บริหารหรือผู้มีอำนาจในการจัดการหรือมีส่วนได้เสียในนิติบุคคลหรือองค์กรที่ดำเนินธุรกิจหรือดำเนินกิจการที่เกี่ยวข้องกับการบริหารจัดการแร่

(๘) ประกอบอาชีพหรือวิชาชีพอื่นใดที่มีส่วนได้เสียหรือมีผลประโยชน์ขัดแย้งกับการปฏิบัติหน้าที่ในตำแหน่งกรรมการ

มาตรา ๑๐ กรรมการผู้ทรงคุณวุฒิมีวาระการดำรงตำแหน่งคราวละสี่ปีนับแต่วันที่ได้รับแต่งตั้ง

ในกรณีที่กรรมการผู้ทรงคุณวุฒิพ้นจากตำแหน่งก่อนวาระ หรือในกรณีที่มีการแต่งตั้งกรรมการผู้ทรงคุณวุฒิเพิ่มขึ้นในระหว่างที่กรรมการซึ่งแต่งตั้งไว้แล้วยังมีวาระอยู่ในตำแหน่ง ให้ผู้ได้รับแต่งตั้งแทนตำแหน่งที่ว่างหรือเป็นกรรมการเพิ่มขึ้นอยู่ในตำแหน่งเท่ากับวาระที่เหลืออยู่ของกรรมการผู้ทรงคุณวุฒิซึ่งได้แต่งตั้งไว้แล้ว เว้นแต่วาระของกรรมการผู้ทรงคุณวุฒิเหลือไม่ถึงเก้าสิบวัน จะไม่แต่งตั้งกรรมการผู้ทรงคุณวุฒิก็ได้

เมื่อครบกำหนดตามวาระในวรรคหนึ่ง หากยังมีได้มีการแต่งตั้งกรรมการผู้ทรงคุณวุฒิขึ้นใหม่ ให้กรรมการผู้ทรงคุณวุฒิซึ่งพ้นจากตำแหน่งตามวาระนั้นอยู่ในตำแหน่งเพื่อดำเนินงานต่อไปจนกว่ากรรมการผู้ทรงคุณวุฒิซึ่งได้รับแต่งตั้งใหม่เข้ารับหน้าที่

ในกรณีที่ยังไม่มีการแต่งตั้งกรรมการผู้ทรงคุณวุฒิตามวรรคสอง ให้คณะกรรมการประกอบด้วยกรรมการเท่าที่เหลืออยู่

กรรมการผู้ทรงคุณวุฒิซึ่งพ้นจากตำแหน่งตามวาระอาจได้รับแต่งตั้งอีกได้ แต่จะดำรงตำแหน่งติดต่อกันเกินสองวาระไม่ได้

มาตรา ๑๑ นอกจากการพ้นจากตำแหน่งตามวาระ กรรมการผู้ทรงคุณวุฒิพ้นจากตำแหน่งเมื่อ

(๑) ตาย

(๒) ลาออก

(๓) ประธานกรรมการให้ออก เพราะบกพร่องต่อหน้าที่ มีความประพฤติเสื่อมเสียหรือหย่อนความสามารถ

(๔) ขาดคุณสมบัติหรือมีลักษณะต้องห้ามตามมาตรา ๙

มาตรา ๑๒ ให้คณะกรรมการมีอำนาจหน้าที่ ดังต่อไปนี้

(๑) เสนอยุทธศาสตร์ นโยบาย และแผนแม่บทการบริหารจัดการแร่ต่อคณะรัฐมนตรี เพื่อให้การบริหารจัดการแร่เกิดประโยชน์สูงสุด ภายใต้ดุลยภาพด้านเศรษฐกิจ สังคม และสิ่งแวดล้อม

(๒) เสนอแนะแนวทางหรือมาตรการเพื่อให้หน่วยงานที่เกี่ยวข้องปฏิบัติตามยุทธศาสตร์ นโยบาย และแผนแม่บทการบริหารจัดการแร่อย่างเหมาะสมและมีประสิทธิภาพ

(๓) กำกับดูแล ตรวจสอบให้หน่วยงานของรัฐดำเนินการให้เป็นไปตามยุทธศาสตร์ นโยบาย และแผนแม่บทการบริหารจัดการแร่

(๔) เสริมสร้างความร่วมมือและประสานงานระหว่างหน่วยงานของรัฐ ภาคเอกชน และภาคประชาชน ในเรื่องที่เกี่ยวข้องกับการบริหารจัดการแร่ของประเทศ

(๕) ส่งเสริมการมีส่วนร่วมของชุมชนและกำหนดหลักเกณฑ์การมีส่วนร่วมของชุมชนในการบริหารจัดการแร่

(๖) ติดตามและประเมินผลการดำเนินงานให้เป็นไปตามยุทธศาสตร์ นโยบาย และแผนแม่บทการบริหารจัดการแร่ รวมถึงเสนอแนะแนวทางการแก้ไขปัญหา

(๗) ปฏิบัติการอื่นใดตามที่กำหนดไว้ในพระราชบัญญัตินี้ หรือตามที่นายกรัฐมนตรีหรือคณะรัฐมนตรีมอบหมาย

มาตรา ๑๓ การประชุมคณะกรรมการต้องมีกรรมการมาประชุมไม่น้อยกว่ากึ่งหนึ่งของจำนวนกรรมการทั้งหมดจึงจะเป็นองค์ประชุม

ในการประชุมคณะกรรมการ ถ้าประธานกรรมการไม่มาประชุมหรือไม่สามารถปฏิบัติหน้าที่ได้ ให้รองประธานกรรมการตามลำดับเป็นประธานในที่ประชุม ถ้าประธานกรรมการและรองประธานกรรมการไม่มาประชุมหรือไม่สามารถปฏิบัติหน้าที่ได้ ให้กรรมการซึ่งมาประชุมเลือกกรรมการคนหนึ่งเป็นประธานในที่ประชุม

การวินิจฉัยชี้ขาดของที่ประชุมให้ถือเสียงข้างมาก กรรมการคนหนึ่งให้มีเสียงหนึ่งในการลงคะแนน ถ้าคะแนนเสียงเท่ากันให้ประธานในที่ประชุมออกเสียงเพิ่มขึ้นอีกเสียงหนึ่งเป็นเสียงชี้ขาด

ในการประชุม ถ้ามีการพิจารณาเรื่องที่กรรมการผู้ใดมีส่วนได้เสีย กรรมการผู้นั้นไม่มีสิทธิเข้าประชุม มาตรา ๑๔ ให้คณะกรรมการมีอำนาจแต่งตั้งคณะอนุกรรมการเพื่อพิจารณาหรือปฏิบัติการอย่างหนึ่งอย่างใดแทนคณะกรรมการ หรือตามที่คณะกรรมการมอบหมายได้

ให้นำบทบัญญัติมาตรา ๙ มาตรา ๑๐ มาตรา ๑๑ และมาตรา ๑๓ มาใช้บังคับแก่คณะอนุกรรมการ โดยอนุโลม

มาตรา ๑๕ ในการปฏิบัติหน้าที่ตามพระราชบัญญัตินี้ คณะกรรมการหรือคณะอนุกรรมการ อาจเชิญบุคคลใดมาให้ข้อเท็จจริง อธิบาย ให้ความเห็น ให้คำแนะนำ หรือส่งเอกสารที่เกี่ยวข้อง เพื่อประกอบการพิจารณาได้

มาตรา ๑๖ ให้กรมทรัพยากรธรณี เป็นสำนักงานเลขานุการคณะกรรมการ โดยมีอำนาจหน้าที่ ดังต่อไปนี้

(๑) รับผิดชอบงานธุรการของคณะกรรมการและคณะอนุกรรมการ

(๒) ประสานงานกับคณะกรรมการตามกฎหมายหรือหน่วยงานของรัฐที่เกี่ยวข้องเพื่อให้มีการดำเนินการที่สอดคล้องกับยุทธศาสตร์ นโยบาย และแผนแม่บทการบริหารจัดการแร่

(๓) ปฏิบัติการอื่นใดตามที่คณะกรรมการมอบหมาย

ให้กรมทรัพยากรธรณีและกรมอุตสาหกรรมพื้นฐานและการเหมืองแร่ร่วมกันจัดทำฐานข้อมูลพื้นที่ ที่มีศักยภาพในการทำเหมืองของประเทศ การประเมินคุณค่าทางเศรษฐกิจและสังคมของแต่ละพื้นที่ การประเมินสถานการณ์และพิจารณาขีดจำกัด รวมทั้งความเป็นไปได้ในการใช้ประโยชน์พื้นที่ดังกล่าว เพื่อการทำเหมืองในภาพรวมให้สอดคล้องกับสภาพความเป็นจริง ผลกระทบต่อคุณภาพสิ่งแวดล้อม และสุขภาพของประชาชนเพื่อใช้เป็นข้อมูลในการจัดทำยุทธศาสตร์ นโยบาย และแผนแม่บทการบริหารจัดการแร่ตามมาตรา ๑๒ (๑)

มาตรา ๑๗ ให้คณะกรรมการจัดทำแผนแม่บทการบริหารจัดการแร่ ซึ่งอย่างน้อยต้องประกอบด้วย การสำรวจทรัพยากรแร่ แหล่งแร่สำรอง การจำแนกเขตพื้นที่ศักยภาพแร่ พื้นที่หรือชนิดแร่ที่สมควร สงวนหวงห้ามหรือนุรักษ์ไว้ และพื้นที่ที่มีแหล่งแร่อุดมสมบูรณ์และมูลค่าทางเศรษฐกิจสูงที่จะกำหนดให้เป็น เขตแหล่งแร่เพื่อการทำเหมือง เพื่อเป็นแนวทางในการบริหารจัดการแร่ให้เหมาะสมและเกิดประโยชน์สูงสุด ภายใต้ดุลยภาพด้านเศรษฐกิจ สังคม สิ่งแวดล้อม และสุขภาพของประชาชน โดยการจัดทำต้องมีการเปิดโอกาสให้ประชาชนมีส่วนร่วมและเปิดเผยข้อมูลให้สาธารณชนทราบเป็นระยะ เว้นแต่ข้อมูลของแร่ ประเภทที่อาจมีผลกระทบต่อความมั่นคงของประเทศ และให้มีการจัดทำหรือปรับปรุงแผนแม่บทการบริหารจัดการแร่ทุกห้าปี

ให้คณะกรรมการเสนอแผนแม่บทการบริหารจัดการแร่ตามวรรคหนึ่งต่อคณะรัฐมนตรีเพื่อพิจารณา ให้ความเห็นชอบ

เมื่อคณะรัฐมนตรีให้ความเห็นชอบแผนแม่บทการบริหารจัดการแร่ ให้นหน่วยงานที่เกี่ยวข้องปฏิบัติตามอำนาจหน้าที่ให้เป็นไปตามที่กำหนดไว้ในแผนแม่บทการบริหารจัดการแร่

พื้นที่ที่จะกำหนดให้เป็นเขตแหล่งแร่เพื่อการทำเหมืองต้องไม่ใช่พื้นที่ในเขตอุทยานแห่งชาติ ตามกฎหมายว่าด้วยอุทยานแห่งชาติ เขตรักษาพันธุ์สัตว์ป่าตามกฎหมายว่าด้วยการสงวนและคุ้มครองสัตว์ป่า เขตโบราณสถานที่ได้ขึ้นทะเบียนไว้ตามกฎหมายว่าด้วยโบราณสถาน โบราณวัตถุ ศิลปวัตถุ และพิพิธภัณฑสถานแห่งชาติ เขตพื้นที่ที่มีกฎหมายห้ามการเข้าใช้ประโยชน์โดยเด็ดขาด พื้นที่เขตปลอดภัยและความมั่นคงแห่งชาติ หรือพื้นที่แหล่งต้นน้ำหรือป่าน้ำซับซึม

มาตรา ๑๘ ห้ามมิให้ทำเหมืองในพื้นที่หรือชนิดแร่ที่แผนแม่บทการบริหารจัดการแร่กำหนดให้มีการสงวนหวงห้ามหรืออนุรักษ์ไว้

มาตรา ๑๙ เพื่อประโยชน์ในการบริหารจัดการแร่ การอนุญาตให้ทำเหมืองให้พิจารณาอนุญาตได้เฉพาะในพื้นที่ที่แผนแม่บทการบริหารจัดการแร่กำหนดให้เป็นเขตแหล่งแร่เพื่อการทำเหมือง มีความคุ้มค่าในทางเศรษฐกิจ และสอดคล้องกับนโยบายและยุทธศาสตร์ที่กำหนดไว้ในแผนแม่บทการบริหารจัดการแร่ และในกรณีแหล่งแร่ใดมีศักยภาพในการพัฒนา แต่เทคโนโลยีที่จะใช้ในการทำเหมือง และมาตรการป้องกันผลกระทบต่อคุณภาพสิ่งแวดล้อมและสุขภาพของประชาชนยังไม่เหมาะสม ให้สงวนแหล่งแร่นั้นไว้จนกว่าจะมีเทคโนโลยี และมาตรการป้องกันผลกระทบต่อคุณภาพสิ่งแวดล้อมและสุขภาพของประชาชนที่เหมาะสม ในกรณีการทำเหมืองที่อาจส่งผลกระทบต่อคุณภาพสิ่งแวดล้อมและสุขภาพของประชาชนสูง ในการอนุญาตต้องกำหนดให้มีการจัดทำแนวพื้นที่กั้นชนการทำเหมือง และจัดทำข้อมูลพื้นฐานด้านสิ่งแวดล้อมและสุขภาพของประชาชนด้วย

ภายใต้บังคับวรรคหนึ่ง ให้คณะกรรมการมีอำนาจประกาศกำหนดให้การอนุญาตและการกำหนดเงื่อนไขใด ๆ ในการออกประทานบัตรให้ทำเหมืองในพื้นที่และชนิดแร่ใดต้องได้รับความเห็นชอบจากคณะกรรมการก่อนการอนุญาต เพื่อพิจารณาความคุ้มค่าทางเศรษฐกิจ ความเหมาะสมของเทคโนโลยีที่ใช้ในการทำเหมือง มาตรการในการป้องกันผลกระทบต่อคุณภาพสิ่งแวดล้อมและสุขภาพของประชาชน รวมทั้งผลกระทบต่อคุณภาพสิ่งแวดล้อมและสุขภาพของประชาชน

มาตรา ๒๐ เพื่อประโยชน์ในการดำเนินการสำรวจ การทดลอง การศึกษา หรือการวิจัยเกี่ยวกับแร่ ให้รัฐมนตรีว่าการกระทรวงทรัพยากรธรรมชาติและสิ่งแวดล้อมโดยความเห็นชอบของคณะกรรมการมีอำนาจประกาศกำหนดพื้นที่ใด ๆ เว้นแต่พื้นที่ที่กำหนดตามมาตรา ๑๗ วรรคสี่ ให้เป็นเขตสำหรับดำเนินการสำรวจ การทดลอง การศึกษา หรือการวิจัยเกี่ยวกับแร่ได้

ภายในเขตที่กำหนดตามวรรคหนึ่ง ผู้ใดจะยื่นคำขออาชญาบัตรหรือประทานบัตรไม่ได้

ประกาศตามวรรคหนึ่งให้มีผลใช้บังคับไม่เกินห้าปี โดยให้สามารถขยายระยะเวลาการใช้บังคับได้อีกสองครั้ง ครั้งละไม่เกินสองปี

ในกรณีที่หมดความจำเป็นในการใช้เขตพื้นที่เพื่อประโยชน์ตามวรรคหนึ่ง ให้รัฐมนตรีว่าการกระทรวงทรัพยากรธรรมชาติและสิ่งแวดล้อมโดยความเห็นชอบของคณะกรรมการยกเลิกประกาศตามวรรคหนึ่ง ก่อนสิ้นสุดระยะเวลาการใช้บังคับได้โดยประกาศในราชกิจจานุเบกษา

มาตรา ๒๑ รัฐมนตรีว่าการกระทรวงอุตสาหกรรมโดยความเห็นชอบของคณะกรรมการมีอำนาจนำพื้นที่ที่แผนแม่บทกำหนดให้เป็นเขตแหล่งแร่เพื่อการทำเหมืองและได้มีการสำรวจเบื้องต้นแล้วปรากฏว่ามีแหล่งแร่อุดมสมบูรณ์และมีความคุ้มค่าทางเศรษฐกิจสูง มาประกาศให้มีการประมูลแหล่งแร่ในพื้นที่ดังกล่าวเพื่อให้ผู้ชนะการประมูลได้สิทธิในการทำเหมืองและทำเหมืองในพื้นที่นั้น

หลักเกณฑ์ วิธีการ เงื่อนไขในการประมูล และการยกเลิกการประมูล ตลอดจนการให้ผลประโยชน์ตอบแทนแก่รัฐ ให้เป็นไปตามที่รัฐมนตรีว่าการกระทรวงอุตสาหกรรมประกาศกำหนดโดยความเห็นชอบของคณะกรรมการ

ประกาศตามวรรคสองอย่างน้อยต้องกำหนดหลักเกณฑ์การประมูลให้มีการแข่งขันโดยเสรีและเป็นธรรม สัดส่วนของผลประโยชน์ตอบแทนหรือการแบ่งปันผลผลิตแก่รัฐ และสัดส่วนที่จะแบ่งให้แก่องค์กรปกครองส่วนท้องถิ่นอันเป็นที่ตั้งของเขตพื้นที่การทำเหมืองและองค์กรปกครองส่วนท้องถิ่นที่มีเขตติดต่อกับเขตพื้นที่การทำเหมืองซึ่งอาจจะได้รับผลกระทบจากการทำเหมืองด้วย โดยต้องพิจารณากำหนดให้เหมาะสมตามชนิดของแหล่งแร่ที่จะนำมาประมูล

ผู้ชนะการประมูลตามวรรคหนึ่งต้องขออนุญาตและดำเนินการสำรวจแร่หรือทำเหมืองตามหลักเกณฑ์วิธีการ และเงื่อนไขที่กำหนดไว้ในพระราชบัญญัติ กฎกระทรวง ประกาศ หรือระเบียบที่ออกตามความในพระราชบัญญัตินี้

ในกรณีที่พื้นที่ตามวรรคหนึ่งมีคำขออาชญาบัตรหรือคำขอประทานบัตรที่ได้ยื่นไว้แล้ว ให้ถือว่าเป็นคำขอที่ไม่อาจอนุญาตได้ และให้จำหน่ายคำขอดังกล่าวออกจากทะเบียนคำขอ เว้นแต่ในกรณีที่คำขอนั้นทับซ้อนพื้นที่ตามวรรคหนึ่งบางส่วน ให้ส่วนที่ไม่ทับซ้อนยังคงดำเนินการเพื่อการอนุญาตหรือไม่อนุญาต คำขอนั้นต่อไปได้

มาตรา ๒๒ เมื่อมีความจำเป็นที่จะต้องควบคุมการทำเหมือง การซื้อแร่ การขายแร่ การครอบครองแร่ การเก็บแร่ การขนแร่ การแต่งแร่ หรือการประกอบโลหกรรม เพื่อประโยชน์ในการป้องกันและปราบปรามการลักลอบการทำเหมือง การลักลอบนำแร่ส่งออกนอกราชอาณาจักรหรือเขตไหล่ทวีปหรือเพื่อประโยชน์เกี่ยวกับความมั่นคงในทางเศรษฐกิจ การรักษาคุณภาพสิ่งแวดล้อมและสุขภาพของประชาชน ความปลอดภัยของประเทศ หรือเพื่อประโยชน์สาธารณะอื่น รัฐมนตรีว่าการกระทรวงอุตสาหกรรมโดยความเห็นชอบของคณะกรรมการมีอำนาจประกาศกำหนดให้พื้นที่ที่อยู่ภายใต้บังคับการบริหารจัดการแร่ตามพระราชบัญญัตินี้เป็นเขตควบคุมแร่ โดยจะกำหนดเป็นเขตควบคุมแร่สำหรับแร่ชนิดหนึ่งชนิดใดก็ได้

ประกาศตามวรรคหนึ่งอาจกำหนดหลักเกณฑ์ วิธีการ หรือมาตรการต่าง ๆ ที่ผู้ถืออาชญาบัตร ผู้ถือประทานบัตร หรือผู้ประกอบการธุรกิจแร่ต้องปฏิบัติ รวมทั้งระยะเวลาในการใช้หลักเกณฑ์ วิธีการ หรือมาตรการดังกล่าว

การขยายระยะเวลาตามวรรคสอง ให้กระทำได้เมื่อได้รับความเห็นชอบจากคณะกรรมการ โดยประกาศในราชกิจจานุเบกษา

เมื่อหมดความจำเป็นที่จะต้องมีเขตควบคุมแร่ตามวรรคหนึ่งให้รัฐมนตรีโดยความเห็นชอบของ คณะกรรมการประกาศยกเลิกโดยประกาศในราชกิจจานุเบกษา

หมวด ๒

คณะกรรมการแร่และคณะกรรมการแร่จังหวัด

ส่วนที่ ๑

คณะกรรมการแร่

มาตรา ๒๓ ให้มีคณะกรรมการคณะหนึ่ง เรียกว่า “คณะกรรมการแร่” ประกอบด้วย ปลัดกระทรวงอุตสาหกรรมเป็นประธานกรรมการ อธิบดีกรมการปกครอง อธิบดีกรมควบคุมมลพิษ อธิบดีกรมควบคุมโรค อธิบดีกรมเจ้าท่า อธิบดีกรมทรัพยากรทางทะเลและชายฝั่ง อธิบดีกรมทรัพยากรธรณี อธิบดีกรมที่ดิน อธิบดีกรมป่าไม้ อธิบดีกรมศิลปากร อธิบดีกรมส่งเสริมการปกครองท้องถิ่น อธิบดีกรมอนามัย เลขาธิการสำนักงานการปฏิรูปที่ดินเพื่อเกษตรกรรม เลขาธิการสำนักงานนโยบายและแผนทรัพยากรธรรมชาติและสิ่งแวดล้อม ประธานกรรมการสภาการเหมืองแร่หรือผู้ซึ่งได้รับมอบหมาย เป็นกรรมการโดยตำแหน่ง และผู้ทรงคุณวุฒิซึ่งรัฐมนตรีว่าการกระทรวงอุตสาหกรรมแต่งตั้งจำนวนไม่เกินแปดคน เป็นกรรมการ

ให้อธิบดีกรมอุตสาหกรรมพื้นฐานและการเหมืองแร่เป็นเลขานุการ

กรรมการผู้ทรงคุณวุฒิตามวรรคหนึ่งให้แต่งตั้งจากบุคคล ดังต่อไปนี้

- (๑) ผู้แทนองค์กรเอกชน จำนวนไม่เกินสองคน
- (๒) ผู้แทนองค์กรชุมชน จำนวนไม่เกินสองคน
- (๓) ผู้ซึ่งมีความรู้ ความเชี่ยวชาญ หรือมีประสบการณ์ด้านการสำรวจและการทำเหมือง ด้านสังคมศาสตร์ ด้านสิ่งแวดล้อม และด้านสุขภาพ ด้านละหนึ่งคน

หลักเกณฑ์ วิธีการ และเงื่อนไขในการแต่งตั้งกรรมการผู้ทรงคุณวุฒิตามวรรคหนึ่งให้เป็นไปตามที่กำหนดในกฎกระทรวง

มาตรา ๒๔ ให้คณะกรรมการแร่มีอำนาจหน้าที่ ดังต่อไปนี้

- (๑) ให้คำแนะนำแก่รัฐมนตรีในการประกาศให้มีการประมวลเขตแหล่งแร่
- (๒) ให้คำแนะนำแก่รัฐมนตรีในการออกกฎกระทรวงหรือประกาศตามพระราชบัญญัตินี้
- (๓) ให้ความเห็นชอบในการอนุญาตหรือไม่อนุญาต การต่ออายุ การโอน การเพิกถอน และกำหนดเงื่อนไขใด ๆ เกี่ยวกับประทานบัตรสำหรับการทำเหมืองประเภทที่ ๒ และประเภทที่ ๓

(๔) ให้ความเห็นชอบในการอนุญาตหรือไม่อนุญาต การเพิกถอน และการกำหนดเงื่อนไขใด ๆ เกี่ยวกับอาชญาบัตรพิเศษ

(๕) พิจารณาข้อร้องเรียนหรือผลกระทบจากการทำเหมืองประเภทที่ ๒ และประเภทที่ ๓ ตามมาตรา ๖๔

(๖) เสนอความเห็นเกี่ยวกับการแก้ไขเพิ่มเติมหรือปรับปรุงกฎหมายที่เกี่ยวข้องกับการประเมินผลกระทบสิ่งแวดล้อมและสุขภาพของประชาชนที่เกี่ยวข้องกับการทำเหมือง

(๗) ปฏิบัติการอื่นใดตามที่กำหนดไว้ในพระราชบัญญัตินี้ หรือตามที่คณะกรรมการหรือรัฐมนตรีมอบหมาย

มาตรา ๒๕ กรรมการผู้ทรงคุณวุฒิต้องมีความรู้ ความเชี่ยวชาญ ประสบการณ์ หรือทำงานในด้านที่แต่งตั้งไม่น้อยกว่าห้าปีและต้องมีคุณสมบัติและไม่มีลักษณะต้องห้ามอื่นตามที่กำหนดในมาตรา ๙

มาตรา ๒๖ คณะกรรมการแรมี่อำนาจแต่งตั้งคณะอนุกรรมการเพื่อพิจารณาหรือปฏิบัติการอย่างหนึ่งอย่างใดตามที่คณะกรรมการแรมี่มอบหมายได้

ให้นำบทบัญญัติมาตรา ๑๐ มาตรา ๑๑ มาตรา ๑๓ และมาตรา ๒๕ มาใช้บังคับแก่คณะอนุกรรมการโดยอนุโลม

มาตรา ๒๗ ให้นำบทบัญญัติมาตรา ๑๐ มาตรา ๑๑ มาตรา ๑๓ และมาตรา ๑๕ มาใช้บังคับแก่คณะกรรมการแรมี่โดยอนุโลม

ส่วนที่ ๒

คณะกรรมการแรมี่จังหวัด

มาตรา ๒๘ ในจังหวัดที่จะมีการออกประทานบัตรสำหรับการทำเหมืองประเภทที่ ๑ ให้มีคณะกรรมการแรมี่จังหวัด ประกอบด้วยผู้ว่าราชการจังหวัดเป็นประธานกรรมการ ผู้อำนวยการสำนักงานทรัพยากรธรรมชาติและสิ่งแวดล้อมจังหวัด เจ้าพนักงานที่ดินจังหวัด นายแพทย์สาธารณสุขจังหวัด ปลืฐที่ที่ดินจังหวัด ผู้แทนกรมเจ้าท่า ผู้แทนกรมทรัพยากรธรณี ผู้แทนกรมศิลปากร ผู้แทนกรมอุตสาหกรรมพื้นฐานและการเหมืองแร่ นายอำเภอและผู้แทนองค์กรปกครองส่วนท้องถิ่นในท้องที่ที่ขอประทานบัตร และผู้แทนสภาการเหมืองแร่ เป็นกรรมการโดยตำแหน่ง และผู้ทรงคุณวุฒิซึ่งผู้ว่าราชการจังหวัดแต่งตั้งจำนวนไม่เกินแปดคน เป็นกรรมการ

ให้เจ้าพนักงานอุตสาหกรรมแร่ประจำท้องที่เป็นเลขานุการ

กรรมการผู้ทรงคุณวุฒิตามวรรคหนึ่ง ให้แต่งตั้งจากบุคคลดังต่อไปนี้

(๑) ผู้แทนองค์กรเอกชน จำนวนไม่เกินสองคน

(๒) ผู้แทนองค์กรชุมชน จำนวนไม่เกินสองคน

(๓) ผู้ซึ่งมีความรู้ ความเชี่ยวชาญ หรือมีประสบการณ์ด้านการเหมืองแร่ ด้านสังคมศาสตร์ ด้านสิ่งแวดล้อม และด้านสุขภาพ ด้านละหนึ่งคน

หลักเกณฑ์ วิธีการ และเงื่อนไขในการแต่งตั้งกรรมการผู้ทรงคุณวุฒิตามวรรคหนึ่งให้เป็นไปตามที่กำหนดในกฎกระทรวง

มาตรา ๒๙ ให้คณะกรรมการเร่งจังหวัดมีอำนาจหน้าที่ ดังต่อไปนี้

(๑) ให้ความเห็นชอบเกี่ยวกับการอนุญาตหรือไม่อนุญาต การต่ออายุ การโอน การเพิกถอน หรือการกำหนดเงื่อนไขใด ๆ เกี่ยวกับประธานบัตรสำหรับการทำเหมืองประเภทที่ ๑

(๒) พิจารณาข้อร้องเรียนหรือผลกระทบจากการทำเหมืองประเภทที่ ๑ ตามมาตรา ๖๔

(๓) ให้คำปรึกษา คำแนะนำ และความเห็นแก่ผู้ว่าราชการจังหวัดในการบริหารจัดการแร่ในจังหวัดนั้น

(๔) ปฏิบัติการอื่นใดตามที่กำหนดไว้ในพระราชบัญญัตินี้หรือตามที่รัฐมนตรีหรือผู้ว่าราชการจังหวัดมอบหมาย

มาตรา ๓๐ ให้นำบทบัญญัติมาตรา ๑๐ มาตรา ๑๑ มาตรา ๑๓ มาตรา ๑๕ มาตรา ๒๕ และมาตรา ๒๖ มาใช้บังคับแก่คณะกรรมการเร่งจังหวัดโดยอนุโลม

หมวด ๓

บททั่วไป

มาตรา ๓๑ การอนุญาตตามพระราชบัญญัตินี้ไม่ใช่บังคับแก่กรมอุตสาหกรรมพื้นฐานและการเหมืองแร่ กรมทรัพยากรธรณี และกรมเชื้อเพลิงธรรมชาติ ในการกระทำเพื่อประโยชน์แก่การสำรวจ การทดลอง การศึกษา หรือการวิจัยเกี่ยวกับแร่ แต่การดำเนินการต้องปฏิบัติตามหลักเกณฑ์ที่กำหนดไว้ในพระราชบัญญัตินี้ กฎกระทรวง ประกาศ หรือระเบียบที่ออกตามความในพระราชบัญญัตินี้

มาตรา ๓๒ เพื่อประโยชน์ในการควบคุมการทำเหมือง การแต่งแร่ และการประกอบโลหกรรม ให้รัฐมนตรีมีอำนาจออกประกาศกำหนดหลักเกณฑ์ในการจัดทำแนวกั้นชนการทำเหมือง การจัดทำข้อมูลพื้นฐานด้านสิ่งแวดล้อมและสุขภาพของประชาชน มาตรฐานและวิธีการควบคุมการปล่อยมลพิษ หรือสิ่งอื่นใดที่อาจมีผลกระทบต่อสิ่งแวดล้อมอันเกิดจากการทำเหมือง การแต่งแร่ และการประกอบโลหกรรม และหลักเกณฑ์หรือวิธีการให้ความคุ้มครองแก่คนงานและความปลอดภัยแก่บุคคลภายนอก

การออกประกาศกำหนดหลักเกณฑ์ในการจัดทำแนวกั้นชนการทำเหมืองและการจัดทำข้อมูลพื้นฐานด้านสิ่งแวดล้อมและสุขภาพของประชาชนต้องได้รับความเห็นชอบจากคณะกรรมการ ทั้งนี้ การกำหนดหลักเกณฑ์ในการจัดทำข้อมูลพื้นฐานด้านสิ่งแวดล้อมและสุขภาพของประชาชนอย่างน้อยต้องกำหนดให้มีการศึกษาข้อมูลทางธรณีวิทยาเกี่ยวกับการปนเปื้อนของโลหะหนักหรือสารพิษ และการเจ็บป่วยที่อาจเกิดจากสารเคมีหรือมลพิษที่เกิดจากการทำเหมืองของประชาชนในพื้นที่ก่อนและหลังการทำเหมือง

มาตรา ๓๓ ในเขตเหมืองแร่ห้ามมิให้ผู้ใดนอกจากผู้ถือประธานบัตร หรือผู้รับใบอนุญาตเข้าไปยึดถือหรือครอบครองพื้นที่ในเขตนั้น เว้นแต่ผู้นั้นมีสิทธิโดยชอบด้วยกฎหมาย

การฝ่าฝืนความในวรรคหนึ่ง นอกจากเป็นการกระทำความผิดตามพระราชบัญญัตินี้ หรือตามกฎหมายอื่นแล้ว ให้ถือว่าเป็นการฝ่าฝืนสิทธิของผู้ถือประทานบัตร หรือผู้รับใบอนุญาตด้วยแล้วแต่กรณี

มาตรา ๓๔ ในการสำรวจแร่หรือการทำเหมือง ถ้าได้พบโบราณวัตถุ ซากดึกดำบรรพ์ แร่ หรือสิ่งที่มีโครงสร้างทางธรณีวิทยาที่มีลักษณะทางกายภาพเป็นพิเศษอันมีคุณค่าเกี่ยวกับการศึกษา วิจัยหรือนุรักษ์ นอกจากจะต้องปฏิบัติตามกฎหมายว่าด้วยโบราณสถาน โบราณวัตถุ ศิลปวัตถุ และพิพิธภัณฑสถานแห่งชาติ และกฎหมายว่าด้วยการคุ้มครองซากดึกดำบรรพ์แล้ว ผู้ถืออาชญาบัตร หรือผู้ถือประทานบัตรจะต้องแจ้งการพบนั้นต่อเจ้าพนักงานอุตสาหกรรมแร่ประจำท้องที่โดยพลัน

มาตรา ๓๕ ห้ามมิให้ผู้ใดยื่นคำขออาชญาบัตรผูกขาดสำรวจแร่ คำขออาชญาบัตรพิเศษ หรือคำขอประทานบัตรเหลื่อมล้ำทับซ้อนในพื้นที่เดียวกัน รวมถึงห้ามยื่นคำขอดังกล่าวเหลื่อมล้ำทับซ้อนกับ เขตเนื้อที่ตามอาชญาบัตรผูกขาดสำรวจแร่ อาชญาบัตรพิเศษ หรือประทานบัตร เว้นแต่

(๑) ผู้ยื่นคำขอมิกรรมสิทธิ์หรือสิทธิครอบครองตามประมวลกฎหมายที่ดิน ในเขตพื้นที่ ตามคำขออาชญาบัตรผูกขาดสำรวจแร่ คำขออาชญาบัตรพิเศษ เขตพื้นที่ตามอาชญาบัตรผูกขาดสำรวจแร่ หรือเขตพื้นที่อาชญาบัตรพิเศษ

(๒) ผู้ซึ่งได้รับความยินยอมเป็นหนังสือจากผู้ถืออาชญาบัตรผูกขาดสำรวจแร่ ผู้ถืออาชญาบัตรพิเศษ หรือผู้ถือประทานบัตร ให้ยื่นคำขอประทานบัตรในเขตพื้นที่ที่ได้รับอนุญาตนั้นได้

มาตรา ๓๖ การส่งหนังสือหรือคำสั่งที่มีถึงบุคคลใดเพื่อปฏิบัติตามพระราชบัญญัตินี้ ให้ปฏิบัติตามกฎหมายว่าด้วยวิธีปฏิบัติราชการทางปกครอง เว้นแต่ในกรณีที่ผู้รับ หรือรู้ตัว แต่ไม่รู้ภูมิลำเนา หรือรู้ตัวและภูมิลำเนาแต่มีผู้รับเกินหนึ่งร้อยคน การแจ้งจะกระทำโดยการประกาศใน หนังสือพิมพ์ซึ่งแพร่หลายในท้องถิ่นนั้นหรือโดยการประกาศในระบบเครือข่ายอิเล็กทรอนิกส์หรือ สื่อประเภทอื่นก็ได้ ในกรณีนี้ให้ถือว่าได้รับแจ้งเมื่อล่วงพ้นระยะเวลาสิบห้าวันนับแต่วันที่ได้แจ้งโดยวิธีดังกล่าว

มาตรา ๓๗ ขั้นตอนและระยะเวลาในการพิจารณาอนุญาต แบบอาชญาบัตร แบบประทานบัตร แบบใบอนุญาต รวมทั้งแบบอื่นใดตามพระราชบัญญัตินี้ ให้เป็นไปตามที่รัฐมนตรีประกาศกำหนด

หมวด ๔

การสำรวจแร่

ส่วนที่ ๑

บททั่วไป

มาตรา ๓๘ ห้ามมิให้ผู้ใดสำรวจแร่ในที่ใด ไม่ว่าที่ซึ่งสำรวจแร่นั้นจะเป็นสิทธิของบุคคลใด หรือไม่ เว้นแต่จะได้รับอาชญาบัตรสำรวจแร่ อาชญาบัตรผูกขาดสำรวจแร่ หรืออาชญาบัตรพิเศษ

การขอและการออกอาชญาบัตรสำรวจแร่ อาชญาบัตรผูกขาดสำรวจแร่ หรืออาชญาบัตรพิเศษ และคุณสมบัติของผู้ขออนุญาต ให้เป็นไปตามหลักเกณฑ์ วิธีการ และเงื่อนไขที่กำหนดในกฎกระทรวง
มาตรา ๓๙ อาชญาบัตรสำรวจแร่ อาชญาบัตรผูกขาดสำรวจแร่ และอาชญาบัตรพิเศษ ให้ใช้ได้เฉพาะตัวผู้ถืออาชญาบัตร และให้คุ้มถึงลูกจ้างของผู้ถืออาชญาบัตรด้วย

ส่วนที่ ๒

อาชญาบัตรสำรวจแร่

มาตรา ๔๐ ผู้ใดประสงค์จะขออาชญาบัตรสำรวจแร่ในท้องที่ใด ให้ยื่นคำขอต่อเจ้าพนักงานท้องถิ่นในท้องที่นั้น

ในกรณีที่มีผู้ยื่นคำขออาชญาบัตรสำรวจแร่ไว้แล้วในท้องที่ใด ไม่ตัดสิทธิบุคคลอื่นในการยื่นคำขออาชญาบัตรสำรวจแร่ในท้องที่เดียวกัน และเมื่อได้ออกอาชญาบัตรสำรวจแร่ให้ผู้ใดในท้องที่ใดแล้ว อาจออกอาชญาบัตรสำรวจแร่ให้แก่ผู้ยื่นคำขอรายอื่นในท้องที่เดียวกันอีกได้

มาตรา ๔๑ ให้เจ้าพนักงานท้องถิ่นเป็นผู้ออกอาชญาบัตรสำรวจแร่

อาชญาบัตรสำรวจแร่มีอายุหนึ่งปีนับแต่วันที่ออก

ผู้ถืออาชญาบัตรสำรวจแร่ต้องปฏิบัติตามหลักเกณฑ์ วิธีการ และเงื่อนไขเกี่ยวกับการสำรวจแร่ ตามที่รัฐมนตรีประกาศกำหนด รวมทั้งเงื่อนไขที่กำหนดไว้ในอาชญาบัตรสำรวจแร่

เมื่อเจ้าพนักงานท้องถิ่นได้ออกอาชญาบัตรสำรวจแร่ให้ผู้ใดให้แจ้งกรมอุตสาหกรรมพื้นฐานและการเหมืองแร่ภายในสิบห้าวันนับแต่วันที่ได้ออกอาชญาบัตร

ส่วนที่ ๓

อาชญาบัตรผูกขาดสำรวจแร่

มาตรา ๔๒ ผู้ใดประสงค์จะขออาชญาบัตรผูกขาดสำรวจแร่ในท้องที่ใด ให้ยื่นคำขอต่อเจ้าพนักงานอุตสาหกรรมแร่ประจำท้องที่นั้น

คำขออาชญาบัตรผูกขาดสำรวจแร่แต่ละคำขอให้ขอได้ไม่เกินสองพันห้าร้อยไร่

มาตรา ๔๓ ให้อธิบดีเป็นผู้ออกอาชญาบัตรผูกขาดสำรวจแร่

อาชญาบัตรผูกขาดสำรวจแร่มีอายุไม่เกินสองปีนับแต่วันที่ออก

เพื่อประโยชน์ในการคุ้มครองสิ่งแวดล้อม ความปลอดภัยของบุคคล สัตว์ พืช และทรัพย์สิน อธิบดีอาจกำหนดเงื่อนไขใด ๆ ตามที่เห็นสมควรไว้ในอาชญาบัตรผูกขาดสำรวจแร่ก็ได้

ผู้ถืออาชญาบัตรผูกขาดสำรวจแร่ต้องปฏิบัติตามหลักเกณฑ์ วิธีการ และเงื่อนไขเกี่ยวกับการสำรวจแร่ตามที่รัฐมนตรีประกาศกำหนด รวมทั้งเงื่อนไขที่กำหนดไว้ในอาชญาบัตรผูกขาดสำรวจแร่

มาตรา ๔๔ ผู้ถืออาชญาบัตรผูกขาดสำรวจแร่ต้องยื่นรายงานผลการดำเนินงานและการสำรวจที่กระทำไปในรอบระยะเวลาทุกหนึ่งร้อยแปดสิบวันนับแต่วันที่ได้รับอาชญาบัตรผูกขาดสำรวจแร่ต่อเจ้าพนักงานอุตสาหกรรมแร่ประจำท้องที่ภายในสามสิบวันนับแต่วันสิ้นกำหนดระยะเวลาดังกล่าว และต้องยื่นรายงานผลการดำเนินงานและการสำรวจที่ได้กระทำไปทั้งหมดต่อเจ้าพนักงานอุตสาหกรรมแร่ประจำท้องที่ภายในสามสิบวันก่อนอาชญาบัตรผูกขาดสำรวจแร่สิ้นอายุ ทั้งนี้ ตามแบบที่อธิบดีกำหนดโดยประกาศในราชกิจจานุเบกษา

มาตรา ๔๕ ให้อาชญาบัตรผูกขาดสำรวจแร่สิ้นสุดลงก่อนอายุที่กำหนดไว้ในอาชญาบัตรเมื่อ

- (๑) ผู้ถืออาชญาบัตรผูกขาดสำรวจแร่ตายหรือสิ้นสภาพนิติบุคคล
- (๒) ผู้ถืออาชญาบัตรผูกขาดสำรวจแร่เป็นบุคคลล้มละลาย
- (๓) ผู้ถืออาชญาบัตรผูกขาดสำรวจแร่ขาดคุณสมบัติตามที่กำหนดในกฎกระทรวง
- (๔) ผู้ถืออาชญาบัตรผูกขาดสำรวจแร่ไม่รายงานผลการดำเนินงานและการสำรวจที่กระทำไปในรอบระยะเวลาหนึ่งร้อยแปดสิบวันตามที่กำหนดไว้ในมาตรา ๔๔
- (๕) ผู้ถืออาชญาบัตรผูกขาดสำรวจแร่ขอยกเลิกอาชญาบัตรผูกขาดสำรวจแร่ โดยให้มีผลนับแต่วันที่ยื่นคำขอต่อเจ้าพนักงานอุตสาหกรรมแร่ประจำท้องที่
- (๖) อธิบดีมีคำสั่งเพิกถอนอาชญาบัตรผูกขาดสำรวจแร่ โดยให้มีผลนับแต่วันที่ได้รับแจ้งคำสั่งเพิกถอนนั้น

ส่วนที่ ๔

อาชญาบัตรพิเศษ

มาตรา ๔๖ ผู้ใดประสงค์จะขออาชญาบัตรพิเศษในท้องที่ใด ให้ยื่นคำขอต่อเจ้าพนักงานอุตสาหกรรมแร่ประจำท้องที่นั้น

คำขออาชญาบัตรพิเศษให้ขอได้ตามเนื้อที่ที่สามารถดำเนินการสำรวจจนแล้วเสร็จครบถ้วนได้ภายในห้าปี ทั้งนี้ ต้องไม่เกินคำขอละหนึ่งหมื่นไร่ เว้นแต่คำขออาชญาบัตรพิเศษในทะเล ให้ขอได้ไม่เกินคำขอละห้าแสนไร่

ผู้ยื่นคำขออาชญาบัตรพิเศษต้องเสนอข้อมูลผูกพันสำหรับการสำรวจโดยระบุจำนวนเงินที่จะใช้จ่ายเพื่อการสำรวจในแต่ละปีตลอดอายุของอาชญาบัตรพิเศษ และต้องเสนอผลประโยชน์พิเศษแก่รัฐตามหลักเกณฑ์ที่รัฐมนตรีประกาศกำหนด ทั้งนี้ ให้ผลประโยชน์พิเศษดังกล่าวมีผลผูกพันผู้ถืออาชญาบัตรพิเศษต่อไปเมื่อผู้ถืออาชญาบัตรพิเศษนั้นได้รับประทานบัตรสำหรับการทำเหมืองในเขตพื้นที่ที่ตนได้รับอาชญาบัตรพิเศษนั้น

ในกรณีที่ผู้ถืออาชญาบัตรพิเศษได้ให้ความยินยอมเป็นหนังสือให้ผู้ยื่นคำขอประทานบัตรในเขตพื้นที่ที่ได้รับอาชญาบัตรพิเศษตามมาตรา ๓๕ (๒) ให้ผลประโยชน์พิเศษแก่รัฐตามวรรคสาม มีผลผูกพันแก่ผู้ขอประทานบัตรดังกล่าวด้วย

การกำหนดหลักเกณฑ์การเสนอผลประโยชน์พิเศษแก่รัฐตามวรรคสาม ให้กำหนดวิธีการในการจัดสรรผลประโยชน์พิเศษที่จะแบ่งให้แก่องค์กรปกครองส่วนท้องถิ่นอันเป็นที่ตั้งของเขตพื้นที่ตามคำขออาชญาบัตรพิเศษด้วย

ผลประโยชน์พิเศษแก่รัฐตามที่กำหนดในวรรคสาม ให้ใช้ในการสำรวจหรือศึกษาวิจัยเกี่ยวกับแร่หรือการฟื้นฟูสิ่งแวดล้อม

มาตรา ๔๗ ให้อธิบดีโดยความเห็นชอบของคณะกรรมการแร่เป็นผู้ออกอาชญาบัตรพิเศษอาชญาบัตรพิเศษมีอายุไม่เกินห้าปีนับแต่วันที่ยื่นคำขอ

เพื่อประโยชน์ในการคุ้มครองสิ่งแวดล้อม ความปลอดภัยของบุคคล สัตว์ พืช และทรัพย์สินในการอนุญาตอาจกำหนดเงื่อนไขใด ๆ ตามที่เห็นสมควรไว้ในอาชญาบัตรพิเศษก็ได้

ผู้ถืออาชญาบัตรพิเศษต้องปฏิบัติตามหลักเกณฑ์ วิธีการ และเงื่อนไข เกี่ยวกับการสำรวจแร่ตามที่รัฐมนตรีประกาศกำหนด รวมทั้งเงื่อนไขที่กำหนดไว้ในอาชญาบัตรพิเศษ

มาตรา ๔๘ ผู้ถืออาชญาบัตรพิเศษต้องปฏิบัติตามข้อผูกพันสำหรับการสำรวจของแต่ละปีที่กำหนดไว้ในอาชญาบัตรพิเศษ

ในกรณีที่ผู้ถืออาชญาบัตรพิเศษได้ปฏิบัติตามประกาศของรัฐมนตรีหรือเงื่อนไขที่กำหนดตามมาตรา ๔๗ และข้อผูกพันตามวรรคหนึ่งของแต่ละปีแล้ว ปรากฏว่าผลการสำรวจในปีที่ผ่านมาบ่งชี้ว่าแร่ชนิดที่ประสงค์จะเปิดการทำเหมืองในเขตคำขออาชญาบัตรพิเศษมีไม่เพียงพอในเชิงพาณิชย์ที่จะเปิดการทำเหมืองได้ทั้งหมดหรือบางส่วน ผู้ถืออาชญาบัตรพิเศษอาจขอยกเลิกอาชญาบัตรพิเศษหรือขอคืนพื้นที่บางส่วนก็ได้ โดยยื่นคำขอต่อเจ้าพนักงานอุตสาหกรรมแร่ประจำท้องที่ และให้อาชญาบัตรพิเศษนั้นสิ้นอายุหรือการคืนพื้นที่บางส่วนนั้นมีผลนับแต่วันที่ยื่นคำขอ และให้ข้อผูกพันสำหรับปีที่เหลืออยู่หรือข้อผูกพันสำหรับพื้นที่ส่วนที่คืนนั้นสิ้นผลไปด้วย แล้วแต่กรณี

มาตรา ๔๙ เมื่อสิ้นรอบปีข้อผูกพันใด ถ้าผู้ถืออาชญาบัตรพิเศษยังปฏิบัติตามข้อผูกพันตามมาตรา ๔๘ สำหรับการสำรวจในรอบปีนั้นไม่ครบถ้วน ผู้ถืออาชญาบัตรพิเศษต้องจ่ายเงินเท่ากับจำนวนที่ยังมิได้ใช้จ่ายเพื่อการสำรวจในรอบปีข้อผูกพันนั้นให้แก่กรมอุตสาหกรรมพื้นฐานและการเหมืองแร่ภายในกำหนดสามสิบวันนับแต่วันสิ้นรอบปีข้อผูกพันดังกล่าว

ในการสำรวจถ้าผู้ถืออาชญาบัตรพิเศษได้ใช้จ่ายเงินเพื่อการสำรวจในรอบปีข้อผูกพันใดเกินข้อผูกพันที่กำหนดไว้สำหรับรอบปีข้อผูกพันนั้น ให้มีสิทธิหักจำนวนเงินส่วนที่เกินออกจากข้อผูกพันสำหรับการสำรวจในรอบปีข้อผูกพันปีต่อไปได้

มาตรา ๕๐ ผู้ถืออาชญาบัตรพิเศษต้องยื่นรายงานผลการดำเนินงานและการสำรวจที่กระทำไปในรอบระยะเวลาทุกหนึ่งร้อยแปดสิบวันนับแต่วันที่ได้รับอาชญาบัตรพิเศษต่อเจ้าพนักงานอุตสาหกรรมแร่ประจำท้องที่ภายในสามสิบวันนับแต่วันสิ้นกำหนดระยะเวลาดังกล่าว และต้องยื่นรายงานผลการดำเนินงานและการสำรวจที่ได้กระทำไปทั้งหมดต่อเจ้าพนักงานอุตสาหกรรมแร่ประจำท้องที่ภายในสามสิบวันก่อนอาชญาบัตรพิเศษสิ้นอายุ ทั้งนี้ ตามแบบที่อธิบดีกำหนดโดยประกาศในราชกิจจานุเบกษา

มาตรา ๕๑ ให้อาชญาบัตรพิเศษสิ้นสุดลงก่อนอายุที่กำหนดไว้ในอาชญาบัตรเมื่อ

(๑) ผู้ถืออาชญาบัตรพิเศษตายหรือสิ้นสภาพนิติบุคคล

(๒) ผู้ถืออาชญาบัตรพิเศษเป็นบุคคลล้มละลาย

(๓) ผู้ถืออาชญาบัตรพิเศษขาดคุณสมบัติตามที่กำหนดในกฎกระทรวง

(๔) ผู้ถืออาชญาบัตรพิเศษไม่รายงานผลการดำเนินงานและการสำรวจที่กระทำไปในรอบระยะเวลาหนึ่งร้อยแปดสิบวันตามที่กำหนดไว้ในมาตรา ๕๐

(๕) ผู้ถืออาชญาบัตรพิเศษขอยกเลิกอาชญาบัตรพิเศษตามมาตรา ๔๘

(๖) อธิบดีมีคำสั่งเพิกถอนอาชญาบัตรพิเศษ โดยให้มีผลนับแต่วันได้รับแจ้งคำสั่งเพิกถอนนั้น

หมวด ๕

การทำเหมือง

ส่วนที่ ๑

บททั่วไป

มาตรา ๕๒ ห้ามมิให้ผู้ใดทำเหมืองในที่ใด ไม่ว่าที่ซึ่งทำเหมืองนั้นจะเป็นสิทธิของบุคคลใดหรือไม่ เว้นแต่จะได้รับประทานบัตร

ประทานบัตรให้ใช้ได้เฉพาะตัวผู้ถือประทานบัตร และให้คุ้มถึงลูกจ้างของผู้ถือประทานบัตรด้วยการขอและการออกประทานบัตร และคุณสมบัติของผู้ยื่นคำขอ ให้เป็นไปตามหลักเกณฑ์ วิธีการ และเงื่อนไขที่กำหนดในกฎกระทรวง

กฎกระทรวงตามวรรคสามต้องกำหนดหลักเกณฑ์ในการพิจารณาอนุญาตให้สอดคล้องกับทบทบัญญัติในมาตรา ๑๙ โดยต้องกำหนดหลักเกณฑ์ในการพิจารณาความคุ้มค่าในทางเศรษฐกิจ ความเหมาะสมของเทคโนโลยีที่ใช้ในการทำเหมือง ความเหมาะสมของมาตรการป้องกันผลกระทบต่อคุณภาพสิ่งแวดล้อมและสุขภาพของประชาชน รวมทั้งการพิจารณาแผนการฟื้นฟู การพัฒนา การใช้ประโยชน์และการเผื่อระวังผลกระทบต่อคุณภาพสิ่งแวดล้อมและสุขภาพของประชาชนให้สอดคล้องกับที่กำหนดไว้ในรายงานการวิเคราะห์ผลกระทบต่อสิ่งแวดล้อมตามกฎหมายว่าด้วยการส่งเสริมและรักษาคุณภาพสิ่งแวดล้อมแห่งชาติ

มาตรา ๕๓ เพื่อประโยชน์ในการบริหารจัดการแร่และการกระจายอำนาจในการบริหารจัดการแร่ ให้รัฐมนตรีมีอำนาจออกประกาศเพื่อแบ่งการทำเหมืองออกเป็นสามประเภท ดังนี้

(๑) การทำเหมืองประเภทที่ ๑ ได้แก่ การทำเหมืองในเนื้อที่ไม่เกินหนึ่งร้อยไร่ ให้เจ้าพนักงานอุตสาหกรรมแร่ประจำท้องที่โดยความเห็นชอบของคณะกรรมการแร่จังหวัดที่มีการทำเหมืองเป็นผู้ออกประทานบัตร

(๒) การทำเหมืองประเภทที่ ๒ ได้แก่ การทำเหมืองในเนื้อที่ไม่เกินหกร้อยยี่สิบห้าไร่ ให้อธิปไตยโดยความเห็นชอบของคณะกรรมการแร่เป็นผู้ออกประทานบัตร

(๓) การทำเหมืองประเภทที่ ๓ ได้แก่ การทำเหมืองที่ไม่ใช่การทำเหมืองประเภทที่ ๑ หรือการทำเหมืองประเภทที่ ๒ การทำเหมืองในทะเล และการทำเหมืองใต้ดิน ให้อธิปไตยโดยความเห็นชอบของคณะกรรมการแร่เป็นผู้ออกประทานบัตร

ในการออกประกาศเพื่อแบ่งประเภทการทำเหมืองตามวรรคหนึ่ง ให้คำนึงถึงพื้นที่ ชนิดแร่ ลักษณะทางธรณีวิทยาของแหล่งแร่ วิธีการทำเหมือง และผลกระทบต่อคุณภาพสิ่งแวดล้อมและสุขภาพของประชาชนที่อาจเกิดจากการทำเหมือง

ในกรณีที่การทำเหมืองใดเข้าลักษณะของโครงการที่ต้องจัดทำรายงานการวิเคราะห์ผลกระทบต่อสิ่งแวดล้อมตามกฎหมายว่าด้วยการส่งเสริมและรักษาคุณภาพสิ่งแวดล้อมแห่งชาติต้องกำหนดให้เป็นการทำเหมืองประเภทที่ ๒ หรือประเภทที่ ๓ แล้วแต่กรณี

ส่วนที่ ๒

การขอประทานบัตร

มาตรา ๕๔ ผู้ใดประสงค์จะขอประทานบัตร ให้ยื่นคำขอต่อเจ้าพนักงานอุตสาหกรรมแร่ประจำท้องที่

ผู้ยื่นคำขอประทานบัตรต้องส่งเอกสารหรือหลักฐานดังต่อไปนี้พร้อมคำขอ

(๑) หลักฐานที่เชื่อถือได้ว่าพบแร่ชนิดที่ประสงค์จะเปิดการทำเหมืองอยู่ในเขตคำขอตามระเบียบที่อธิบดีกำหนดโดยประกาศในราชกิจจานุเบกษา

(๒) แผนการฟื้นฟู การพัฒนา การใช้ประโยชน์ และการเฝ้าระวังผลกระทบต่อคุณภาพสิ่งแวดล้อมและสุขภาพของประชาชนในระหว่างที่มีการทำเหมืองและหลังจากปิดเหมือง

(๓) ข้อเสนอผลประโยชน์พิเศษแก่รัฐตามหลักเกณฑ์ที่รัฐมนตรีประกาศกำหนด

(๔) เอกสารหรือหลักฐานที่แสดงว่าเจ้าของหรือผู้ครอบครองที่ดินในเขตพื้นที่ที่ยื่นคำขอยินยอมให้ผู้ยื่นคำขอทำเหมืองในเขตคำขอนั้นได้ และในกรณีพื้นที่ที่อยู่ในความครอบครองของหน่วยงานของรัฐ ให้ยื่นหลักฐานการอนุญาตให้เข้าใช้ประโยชน์เพื่อการทำเหมืองในพื้นที่ดังกล่าวจากหน่วยงานของรัฐก่อนการพิจารณาอนุญาต

(๕) เอกสารหรือหลักฐานอื่นที่กำหนดในกฎกระทรวงตามมาตรา ๕๒

การกำหนดหลักเกณฑ์การเสนอผลประโยชน์พิเศษแก่รัฐตามวรรคสอง (๓) ให้กำหนดวิธีการในการจัดสรรผลประโยชน์พิเศษที่จะแบ่งให้แก่องค์กรปกครองส่วนท้องถิ่นอันเป็นที่ตั้งของเขตพื้นที่การทำเหมืองและองค์กรปกครองส่วนท้องถิ่นที่มีเขตติดต่อกับเขตพื้นที่การทำเหมืองซึ่งอาจจะได้รับผลกระทบจากการทำเหมืองด้วย

ผลประโยชน์พิเศษแก่รัฐตามวรรคสอง (๓) ให้ใช้ในการสำรวจหรือศึกษาวิจัยเกี่ยวกับแร่ หรือเพื่อใช้ในการฟื้นฟูสิ่งแวดล้อม

มาตรา ๕๕ การขอประทานบัตรในเขตหนึ่งให้ขอได้ไม่เกินคำขอละหกร้อยยี่สิบห้าไร่ เว้นแต่

(๑) การขอประทานบัตรในเขตอาชญาบัตรพิเศษ ให้ขอได้ไม่เกินคำขอละสองพันห้าร้อยไร่

(๒) การขอประทานบัตรทำเหมืองใต้ดิน ให้ขอได้ไม่เกินคำขอละหนึ่งหมื่นไร่

(๓) การขอประทานบัตรในทะเล ให้ขอได้ไม่เกินคำขอละห้าหมื่นไร่

มาตรา ๕๖ เมื่อได้รับคำขอประทานบัตรแล้ว ให้เจ้าพนักงานอุตสาหกรรมแร่ประจำท้องที่ กำหนดเขตพื้นที่ประทานบัตรโดยวิธีการรังวัดหรือวิธีการอื่นใดตามมาตรา ๑๑๙

เมื่อได้กำหนดเขตพื้นที่ตามวรรคหนึ่งแล้ว ให้เจ้าพนักงานอุตสาหกรรมแร่ประจำท้องที่ประกาศ การขอประทานบัตรของผู้ยื่นคำขอโดยปิดประกาศเป็นระยะเวลาไม่น้อยกว่าสามสิบวันไว้ในที่เปิดเผย ณ สำนักงานเจ้าพนักงานอุตสาหกรรมแร่ประจำท้องที่ ที่ว่าการอำเภอ ที่ทำการกำนัน ที่ทำการผู้ใหญ่บ้าน และที่ทำการองค์รปกครองส่วนท้องถิ่น ที่มีการยื่นขอประทานบัตร เมื่อครบกำหนดเวลาให้เจ้าพนักงาน อุตสาหกรรมแร่ประจำท้องที่ จัดให้มีการรับฟังความคิดเห็นของชุมชนตามหลักเกณฑ์และวิธีการที่รัฐมนตรี ประกาศกำหนด

ในกรณีที่ประชาชนในชุมชนไม่เห็นด้วยกับการทำเหมือง และผู้ออกประทานบัตรไม่สามารถ วินิจฉัยให้ได้ข้อยุติจะสั่งให้เจ้าพนักงานอุตสาหกรรมแร่ประจำท้องที่จัดให้มีการทำประขามติของประชาชน ในพื้นที่ที่ขอประทานบัตรโดยผู้ยื่นคำขอประทานบัตรต้องรับผิดชอบค่าใช้จ่ายก็ได้

หลักเกณฑ์ วิธีการ และค่าใช้จ่ายในการทำประขามติให้เป็นไปตามที่รัฐมนตรีประกาศกำหนด

ส่วนที่ ๓

การออกประทานบัตร

มาตรา ๕๗ เพื่อประโยชน์ในด้านความปลอดภัย ห้ามออกประทานบัตรในลักษณะที่ ทำให้มีเขตเหมืองแร่ซ้อนกัน ในระดับความลึกที่ต่างกันไม่ว่าทั้งหมดหรือบางส่วน

มาตรา ๕๘ ประทานบัตรมีอายุไม่เกินสามสิบปีนับแต่วันที่ออก

ประทานบัตรใดได้กำหนดอายุไว้ต่ำกว่าสามสิบปี ในกรณีที่ผู้ถือประทานบัตรประสงค์จะขอต่ออายุ ให้ยื่นคำขอก่อนวันที่ประทานบัตรสิ้นอายุเป็นเวลาไม่น้อยกว่าหนึ่งร้อยแปดสิบวัน ทั้งนี้ ผู้ออกประทานบัตร จะต่ออายุให้อีกก็ได้ แต่เมื่อรวมเวลาทั้งหมดแล้วต้องไม่เกินสามสิบปี

ในกรณีที่ประทานบัตรใดได้รับการต่ออายุ ให้ระยะเวลาการต่ออายุเริ่มนับแต่วันที่ผู้ออกประทานบัตร อนุญาตให้มีการต่ออายุนั้น

การยื่นคำขอต่ออายุและการอนุญาตให้ต่ออายุประทานบัตร ให้เป็นไปตามหลักเกณฑ์ วิธีการ และเงื่อนไขที่รัฐมนตรีประกาศกำหนด ซึ่งอย่างน้อยต้องกำหนดให้มีการประเมินผลการดำเนินการ

ตามมาตรการป้องกันผลกระทบต่อคุณภาพสิ่งแวดล้อมและสุขภาพของประชาชน เพื่อประกอบการพิจารณา การขอต่ออายุประทานบัตรด้วย

ส่วนที่ ๔
สิทธิและหน้าที่ของผู้ถือประทานบัตร

มาตรา ๕๙ ผู้ถือประทานบัตรมีสิทธิในเขตเหมืองแร่ ดังต่อไปนี้

(๑) เตรียมการเพื่อการทำเหมือง เช่น การปลูกสร้างอาคาร การก่อสร้างหรือการติดตั้งเครื่องทุ่นแรง ในการทำเหมือง ขุดทางน้ำ ทำท่าขน หรือทำการอย่างหนึ่งอย่างใดในเขตประทานบัตรเพื่อประโยชน์แก่ การทำเหมือง

(๒) แต่งแร่ หรือประกอบโลหกรรม หรือทิ้งมูลดินทราย

(๓) ทำเหมืองในเขตประทานบัตร และขายแร่ที่ระบุนไว้ในประทานบัตร รวมถึงแร่อื่นที่เป็น ผลพลอยได้จากการทำเหมืองนั้น

ความใน (๒) มิให้ใช้บังคับกับผู้ถือประทานบัตรทำเหมืองใต้ดิน เว้นแต่เป็นการกระทำในเขตพื้นที่ ที่ตนมีกรรมสิทธิ์หรือสิทธิครอบครอง

การใช้สิทธิของผู้ถือประทานบัตรตาม (๑) (๒) หรือ (๓) เมื่อสิ้นอายุประทานบัตรแล้ว ไม่เป็นเหตุ ให้ผู้ถือประทานบัตรได้มาซึ่งสิทธิครอบครองที่ดินนั้น

มาตรา ๖๐ ในกรณีที่ผู้ถือประทานบัตรคนเดียวมีประทานบัตรหลายฉบับซึ่งมีเขตประทานบัตร ติดต่อกัน ให้ถือว่าประทานบัตรทั้งหมดมีเขตเหมืองแร่เดียวกัน

ในกรณีที่ผู้ถือประทานบัตรหลายคนมีประทานบัตรซึ่งมีเขตประทานบัตรติดต่อกัน อาจร่วมแผนผัง โครงการทำเหมืองเป็นเขตเหมืองแร่เดียวกันได้ โดยยื่นคำขอและรับใบอนุญาตจากเจ้าพนักงานอุตสาหกรรมแร่ ประจำท้องที่ ตามหลักเกณฑ์ วิธีการ และเงื่อนไขที่อธิบดีกำหนดโดยประกาศในราชกิจจานุเบกษา

ในกรณีที่ผู้ถือประทานบัตรหลายคนมีประทานบัตรซึ่งมีเขตประทานบัตรติดต่อกัน และมีพื้นที่ เหมืองแร่ที่ไม่อาจทำเหมืองแต่ฝ่ายเดียวได้อย่างปลอดภัยหรือไม่อาจนำแร่ในเขตนั้นมาใช้อย่างคุ้มค่าได้ เพื่อประโยชน์ในการอนุรักษ์และเพื่อความปลอดภัย ให้เจ้าพนักงานอุตสาหกรรมแร่ประจำท้องที่มีอำนาจ กำหนดให้ผู้ถือประทานบัตรหลายคนซึ่งมีเขตประทานบัตรติดต่อกันร่วมแผนผังโครงการทำเหมืองเป็น เขตเหมืองแร่เดียวกันได้ ตามหลักเกณฑ์ วิธีการ และเงื่อนไขที่อธิบดีกำหนดโดยประกาศในราชกิจจานุเบกษา

มาตรา ๖๑ ในกรณีที่ผู้ถือประทานบัตรไม่มีหนี้ค้ำชำระและได้ฟื้นฟูพื้นที่ รวมทั้งได้ปฏิบัติ ตามเงื่อนไขอื่น ๆ ตามที่กำหนดไว้ในเงื่อนไขการออกประทานบัตรจนครบถ้วนแล้ว ผู้ถือประทานบัตร อาจคืนสิทธิตามประทานบัตรทั้งหมดหรือบางส่วนได้ โดยยื่นคำขอและคืนประทานบัตรต่อเจ้าพนักงาน อุตสาหกรรมแร่ประจำท้องที่

กรณีค้ำประกันบัตรทั้งหมด ให้สิทธิตามประกันบัตรนั้นสิ้นสุดลงเมื่อเจ้าพนักงานอุตสาหกรรมแร่ประจำท้องที่ตรวจสอบแล้วเห็นว่าผู้ถือประกันบัตรได้ปฏิบัติตามหลักเกณฑ์ที่กำหนดไว้ตามวรรคหนึ่งแล้ว และมีหนังสือแจ้งให้ผู้ถือประกันบัตรทราบ

กรณีค้ำประกันบัตรบางส่วน ให้สิทธิตามประกันบัตรส่วนที่ค้ำสิ้นสุดลงเมื่อมีการกำหนดเขตเพื่อตัดเนื้อที่ประกันบัตรส่วนที่ไม่ได้ค้ำออกจากส่วนที่ค้ำเสร็จแล้ว และเจ้าพนักงานอุตสาหกรรมแร่ประจำท้องที่ได้ส่งประกันบัตรที่เหลืออยู่คืนแก่ผู้ถือประกันบัตรตามหลักเกณฑ์ วิธีการ และเงื่อนไขที่รัฐมนตรีประกาศกำหนด

การพิจารณาค้ำขอค้ำประกันบัตรตามวรรคหนึ่ง เจ้าพนักงานอุตสาหกรรมแร่ประจำท้องที่ ต้องพิจารณาให้แล้วเสร็จภายในหนึ่งร้อยแปดสิบวันนับแต่วันที่รับคำขอค้ำประกันบัตร

ผู้ถือประกันบัตรที่ประสงค์ขอค้ำประกันบัตรบางส่วนต้องชำระค่าใช้จ่ายในการกำหนดเขตตามวรรคสาม

มาตรา ๖๒ สิทธิของผู้ถือประกันบัตรสิ้นสุดลงในกรณี ดังต่อไปนี้

(๑) ผู้ถือประกันบัตรตายหรือสิ้นสภาพนิติบุคคล
(๒) ผู้ถือประกันบัตรเป็นบุคคลล้มละลาย
(๓) ผู้ถือประกันบัตรขาดคุณสมบัติตามที่กำหนดในกฎกระทรวง
(๔) ผู้ออกประกันบัตรมีคำสั่งเพิกถอนประกันบัตร
(๕) เมื่อผู้ถือประกันบัตรไม่ได้รับความยินยอมหรือไม่ได้รับอนุญาตให้ใช้พื้นที่ในเขตประกันบัตรหรือเขตเหมืองแร่ต่อไปโดยคำสั่งของศาลหรือคำพิพากษาถึงที่สุด ทั้งนี้ เฉพาะในส่วนพื้นที่ที่เจ้าของที่ดินไม่ให้ความยินยอมหรือไม่อนุญาตนั้น และให้นำบทบัญญัติมาตรา ๖๑ วรรคสามและวรรคสี่ มาใช้บังคับโดยอนุโลม

(๖) สิ้นอายุตามที่กำหนดไว้ในประกันบัตร

(๗) ไม่ชำระค่าภาคหลวงแร่ หรือชำระค่าภาคหลวงแร่ไม่ถูกต้องครบถ้วนภายในกำหนดเก้าสิบวันนับแต่วันพ้นกำหนดระยะเวลาตามมาตรา ๑๓๓ วรรคสอง

มาตรา ๖๓ ในกรณีที่สิทธิของผู้ถือประกันบัตรสิ้นสุดลง หากมีแร่คงเหลืออยู่ในเขตเหมืองแร่และผู้ถือประกันบัตรหรือทายาทไม่ยื่นขออนุญาตครอบครองภายในเก้าสิบวันนับแต่วันที่สิทธิตามประกันบัตรสิ้นสุดลงให้แร่นั้นตกเป็นของแผ่นดิน

แร่ที่ตกเป็นของแผ่นดินตามวรรคหนึ่ง ให้อธิบดีมีอำนาจนำออกขาย

หากปรากฏว่าราคาของแร่ที่จะขายตามวรรคหนึ่งนั้นต่ำเกินไป อธิบดีมีอำนาจให้ดำเนินการปรับปรุง ดัดแปลง หรือแต่งแร่ดังกล่าวเพื่อให้มีราคาเพิ่มขึ้นและคุ้มค่าก่อนขาย ทั้งนี้ ให้หักค่าใช้จ่ายในการปรับปรุง ดัดแปลง หรือแต่งแร่จากเงินที่ได้จากการขายแร่ นั้น

ในกรณีไม่มีผู้ซื้อแร่ตามวรรคสองหรือแร่นั้นมีราคาไม่คุ้มค่าต่อค่าใช้จ่ายในการขาย อธิบดีอาจสั่งให้นำแร่ดังกล่าวไปใช้ประโยชน์ในการศึกษาวิจัยหรือเพื่อประโยชน์อื่นแก่ทางราชการ หรือจำหน่ายออกจากสารบบของทางราชการ

หลักเกณฑ์ วิธีการ และเงื่อนไขในการดำเนินการตามวรรคสอง วรรคสาม และวรรคสี่ ให้เป็นไปตามระเบียบที่รัฐมนตรีกำหนด

ผู้ซื้อแร่ที่ตกเป็นของแผ่นดินตามวรรคหนึ่ง ให้ขออนุญาตครอบครองแร่เป็นกรณีพิเศษเฉพาะราย และเมื่อประสงค์จะขายให้ขออนุญาตขนำแร่และขายแร่เป็นกรณีพิเศษเฉพาะครั้งนั้นตามมาตรา ๕๗ วรรคสอง มาตรา ๖๔ เมื่อประธานบัตรได้สิ้นอายุ ให้ประกาศในราชกิจจานุเบกษา เว้นแต่ในกรณีตามมาตรา ๗๕ หรือผู้ถือประธานบัตรยื่นคำขอต่ออายุและยังมีได้มีคำสั่งไม่อนุญาตให้ต่ออายุจากผู้ออกประธานบัตร

มาตรา ๖๕ สิทธิตามประธานบัตรไม่อยู่ในความรับผิดชอบแห่งการบังคับคดี

มาตรา ๖๖ ผู้ถือประธานบัตรต้องเปิดการทำเหมืองภายในหนึ่งปีนับแต่วันที่ได้รับประธานบัตร เว้นแต่มีเหตุขัดข้องและได้รับอนุญาตจากเจ้าพนักงานอุตสาหกรรมแร่ประจำท้องที่

การเปิดการทำเหมืองตามวรรคหนึ่งให้หมายความรวมถึงการเตรียมการทำเหมืองตามมาตรา ๕๙ (๑) ด้วย ก่อนการเปิดการทำเหมืองตามวรรคหนึ่ง ผู้ถือประธานบัตรต้องแจ้งเป็นหนังสือให้เจ้าพนักงานอุตสาหกรรมแร่ประจำท้องที่ทราบล่วงหน้าไม่น้อยกว่าสิบห้าวัน และต้องนำพนักงานเจ้าหน้าที่ไปตรวจสอบ และเมื่อได้รับอนุญาตเป็นหนังสือจากเจ้าพนักงานอุตสาหกรรมแร่ประจำท้องที่แล้ว ให้ดำเนินการทำเหมืองได้ การทำเหมืองต้องมีปริมาณงานและระยะเวลาไม่น้อยกว่าหลักเกณฑ์ที่อธิบดีกำหนด

ในกรณีมีเหตุขัดข้อง ผู้ถือประธานบัตรอาจขออนุญาตหยุดการทำเหมืองต่อเจ้าพนักงานอุตสาหกรรมแร่ประจำท้องที่ และจะหยุดทำเหมืองได้เมื่อได้รับอนุญาตเป็นหนังสือจากเจ้าพนักงานอุตสาหกรรมแร่ประจำท้องที่ เมื่อผู้ถือประธานบัตรประสงค์จะขอเปิดการทำเหมืองหลังจากได้รับอนุญาตให้หยุดการทำเหมืองตามวรรคสาม ให้แจ้งต่อเจ้าพนักงานอุตสาหกรรมแร่ประจำท้องที่ และจะเริ่มทำเหมืองได้เมื่อได้รับอนุญาตเป็นหนังสือจากเจ้าพนักงานอุตสาหกรรมแร่ประจำท้องที่

เหตุขัดข้องในการเปิดการทำเหมือง การหยุดการทำเหมือง ระยะเวลา การตรวจสอบ การขออนุญาตหยุดการทำเหมือง และการขออนุญาตเปิดการทำเหมือง ให้เป็นไปตามหลักเกณฑ์ วิธีการ และเงื่อนไขที่อธิบดีกำหนดโดยประกาศในราชกิจจานุเบกษา

มาตรา ๖๗ เพื่อประโยชน์ในการควบคุมและเฝ้าระวังผลกระทบจากการทำเหมือง ให้รัฐมนตรีมีอำนาจประกาศกำหนดให้การทำเหมืองในพื้นที่หรือชนิดแร่ใด ต้องมีการแต่งตั้งคณะกรรมการควบคุมเฝ้าระวังผลกระทบจากการทำเหมืองซึ่งประกอบด้วยตัวแทนผู้มีส่วนได้เสีย ตัวแทนผู้ถือประธานบัตร ผู้แทนกรมอุตสาหกรรมพื้นฐานและการเหมืองแร่ และผู้ทรงคุณวุฒิด้านสิ่งแวดล้อมและด้านสุขภาพ เพื่อตรวจสอบ ควบคุม และเฝ้าระวังผลกระทบจากการทำเหมือง โดยผู้ถือประธานบัตรต้องรับผิดชอบค่าใช้จ่ายในการดำเนินการของคณะกรรมการ

หลักเกณฑ์และวิธีการในการแต่งตั้งคณะกรรมการและค่าใช้จ่ายในการดำเนินการตามวรรคหนึ่ง ให้เป็นไปตามที่รัฐมนตรีประกาศกำหนด

มาตรา ๖๘ ผู้ถือประทานบัตรมีหน้าที่ต้องปฏิบัติ ดังต่อไปนี้

(๑) ทำเหมืองตามวิธีการทำเหมือง แผนผัง โครงการ และเงื่อนไขที่กำหนดไว้ในการออกประทานบัตร

(๒) การเพิ่มเติมชนิดแร่ที่จะทำเหมือง การเปลี่ยนแปลงวิธีการทำเหมือง แผนผังโครงการ และเงื่อนไขสำหรับการทำเหมืองประเภทที่ ๑ จะต้องได้รับอนุญาตเป็นหนังสือจากเจ้าพนักงานอุตสาหกรรมแร่ ประจำท้องที่ ส่วนการทำเหมืองประเภทที่ ๒ และการทำเหมืองประเภทที่ ๓ จะต้องได้รับอนุญาตเป็นหนังสือจากอธิบดี

(๓) ห้ามทำเหมืองใกล้ทางหลวงที่ได้ลงทะเบียนไว้ตามกฎหมายว่าด้วยทางหลวง หรือทางน้ำ สาธารณะภายในระยะหนึ่งร้อยเมตรสำหรับการทำเหมืองประเภทที่ ๑ และภายในระยะสามร้อยเมตร สำหรับการทำเหมืองประเภทที่ ๒ และประเภทที่ ๓ เว้นแต่ประทานบัตรกำหนดให้ทำได้หรือได้รับอนุญาตให้เปลี่ยนแปลงผังโครงการ

(๔) ห้ามปิดกั้น ทำลาย หรือทำด้วยประการใดให้เป็นการเสื่อมประโยชน์แก่ทางหลวงที่ได้ลงทะเบียนไว้ตามกฎหมายว่าด้วยทางหลวงหรือทางน้ำสาธารณะ เว้นแต่จะได้รับความเห็นชอบจากเจ้าพนักงานอุตสาหกรรมแร่ประจำท้องที่ และได้รับอนุญาตจากเจ้าพนักงานผู้รับผิดชอบทางหลวง หรือทางน้ำสาธารณะดังกล่าวตามกฎหมาย โดยผู้ถือประทานบัตรต้องรับผิดชอบค่าใช้จ่ายในการปรับปรุงเปลี่ยนแปลง หรือฟื้นฟูทางหลวงหรือทางน้ำสาธารณะให้สามารถใช้ประโยชน์ได้ไม่น้อยกว่าเดิม

(๕) ห้ามท่อน้ำหรือชักน้ำจากทางน้ำสาธารณะ ไม่ว่าจะอยู่ภายในหรือนอกเขตเหมืองแร่ เว้นแต่จะได้รับความเห็นชอบจากเจ้าพนักงานอุตสาหกรรมแร่ประจำท้องที่ และได้รับอนุญาตจากเจ้าพนักงานผู้รับผิดชอบทางน้ำสาธารณะดังกล่าวตามกฎหมาย

(๖) ห้ามทิ้งหรือยอมให้ผู้อื่นนำมูลดินทรายออกนอกเขตเหมืองแร่ เว้นแต่จะได้รับอนุญาตจากเจ้าพนักงานอุตสาหกรรมแร่ประจำท้องที่ ตามหลักเกณฑ์ที่อธิบดีกำหนดโดยประกาศในราชกิจจานุเบกษา

(๗) การทำเหมือง การแต่งแร่ หรือการประกอบโลหกรรม ภายในเขตเหมืองแร่ ห้ามกระทำหรือละเว้นกระทำการใดอันน่าจะเป็นเหตุให้แร่ที่มีพิษหรือสิ่งอื่นใดที่มีพิษก่อให้เกิดอันตรายแก่บุคคล สัตว์ พืช ทรัพย์สิน หรือสิ่งแวดล้อม

(๘) ฟื้นฟูสภาพพื้นที่การทำเหมืองตามแผนการฟื้นฟู การพัฒนา การใช้ประโยชน์ และการเผื่อระวังผลกระทบต่อคุณภาพสิ่งแวดล้อมและสุขภาพของประชาชนในระหว่างที่มีการทำเหมืองและหลังจากปิดเหมือง ที่ได้รับความเห็นชอบจากคณะกรรมการแร่

(๙) วางหลักประกันการฟื้นฟูสภาพพื้นที่การทำเหมืองและเยียวยาผู้ได้รับผลกระทบจากการทำเหมือง ตามที่คณะกรรมการแร่กำหนด และในกรณีการทำเหมืองประเภทที่ ๒ และประเภทที่ ๓ ต้องจัดทำประกันภัยความรับผิดชอบต่อชีวิต ร่างกาย ทรัพย์สินของบุคคลภายนอกตามวงเงินที่คณะกรรมการแร่กำหนดด้วย

(๑๐) ชำระหนี้อันพึงต้องชำระตามพระราชบัญญัตินี้

(๑๑) แจ้งพนักงานเจ้าหน้าที่โดยพลันในกรณีที่หลักหมายเขตเมืองแร่หรือหมุดหลักฐานการแผนที่พนักงานเจ้าหน้าที่ทำไว้สูญหายหรือถูกทำลาย และต้องรับผิดชอบค่าใช้จ่ายในการรังวัดทำหลักหมายเขตเมืองแร่หรือหมุดหลักฐานการแผนที่ใหม่ตามมาตรา ๑๒๑ วรรคสาม

(๑๒) ต้องรายงานการทำเหมืองให้ถูกต้องตามความเป็นจริง ตามหลักเกณฑ์และวิธีการที่อธิบดีกำหนดโดยประกาศในราชกิจจานุเบกษา

ในกรณีการทำเหมืองใดต้องจัดทำรายงานการวิเคราะห์ผลกระทบสิ่งแวดล้อมตามกฎหมายว่าด้วยการส่งเสริมและรักษาคุณภาพสิ่งแวดล้อมแห่งชาติ และการดำเนินการตาม (๒) (๓) (๔) หรือ (๕) มีผลกระทบต่อสาระสำคัญในรายงานการวิเคราะห์ผลกระทบสิ่งแวดล้อมที่ได้รับความเห็นชอบไว้แล้ว ก่อนการอนุญาตตาม (๒) (๓) (๔) หรือ (๕) ต้องได้รับความเห็นชอบจากคณะกรรมการผู้ชำนาญการ ตามกฎหมายว่าด้วยการส่งเสริมและรักษาคุณภาพสิ่งแวดล้อมแห่งชาติด้วย

ในกรณีที่สภาพสิ่งแวดล้อมเปลี่ยนแปลงไป ผู้ออกประทานบัตรมีอำนาจกำหนดให้มีการปรับปรุงแผนการฟื้นฟู การพัฒนา การใช้ประโยชน์ และการเฝ้าระวังผลกระทบต่อคุณภาพสิ่งแวดล้อมและสุขภาพของประชาชนตาม (๘) และปรับปรุงการวางหลักประกันตาม (๙) ให้สอดคล้องกับแผนที่มีการปรับปรุงใหม่ได้

มาตรา ๖๙ ภายใต้บังคับมาตรา ๑๒๙ และมาตรา ๑๓๐ เมื่อมีผู้ร้องเรียนหรือปรากฏว่าการทำเหมืองของผู้ถือประทานบัตรใดเกิดผลกระทบต่อคุณภาพสิ่งแวดล้อมหรือสุขภาพของประชาชน และไม่อาจหาข้อยุติได้ ให้อธิบดีหรือเจ้าพนักงานอุตสาหกรรมแร่ประจำท้องที่เสนอให้คณะกรรมการแร่หรือคณะกรรมการแร่จังหวัด แล้วแต่กรณี พิจารณาเพื่อสอบหาข้อเท็จจริงและวินิจฉัยโดยรวดเร็วและเป็นธรรมตามหลักเกณฑ์และวิธีการที่รัฐมนตรีประกาศกำหนด

ในกรณีที่ปรากฏผลจากการสอบหาข้อเท็จจริงตามวรรคหนึ่งว่าผลกระทบต่อคุณภาพสิ่งแวดล้อมและสุขภาพของประชาชนเกิดจากการทำเหมือง ให้คณะกรรมการแร่หรือคณะกรรมการแร่จังหวัดมีคำสั่งเป็นหนังสือแจ้งให้ผู้ถือประทานบัตรดำเนินการเยียวยาผลกระทบภายในระยะเวลาที่กำหนด

การอุทธรณ์ไม่เป็นเหตุให้ทุเลาการบังคับตามคำสั่งของคณะกรรมการแร่หรือคณะกรรมการแร่จังหวัดตามวรรคสอง

มาตรา ๗๐ ในกรณีที่ผู้ถือประทานบัตรไม่ปฏิบัติตามมาตรา ๖๘ (๘) หรือไม่เยียวยาผู้ได้รับผลกระทบจากการทำเหมือง ให้กรมอุตสาหกรรมพื้นฐานและการเหมืองแร่ นำเงินจากหลักประกันหรือค่าสินไหมทดแทนจากการประกันภัยตามมาตรา ๖๘ (๙) มาเป็นค่าใช้จ่ายในการดำเนินการ และแจ้งให้ผู้ถือประทานบัตรนำหลักประกันมาวางหรือจัดทำประกันภัยให้ครบถ้วนตามเดิมภายในสิบห้าวัน นับแต่วันที่ได้รับแจ้ง

ในกรณีที่หลักประกันหรือค่าสินไหมทดแทนจากการประกันภัยไม่เพียงพอ ผู้ถือประทานบัตรต้องรับผิดชอบค่าใช้จ่ายส่วนที่ขาด

ในกรณีที่ผู้ถือประทานบัตรได้ปฏิบัติตามเงื่อนไขที่ผู้ออกประทานบัตรกำหนดหรือได้ฟื้นฟูสภาพพื้นที่การทำเหมืองตามแผนฟื้นฟูครบถ้วนหรือเยียวยาผู้ได้รับผลกระทบจากการทำเหมืองแล้ว ให้คืนหลักประกันตามมาตรา ๖๘ (๙) ส่วนที่เหลือนั้นแก่ผู้ถือประทานบัตร

ในกรณีที่ผู้ถือประทานบัตรไม่วางหลักประกันหรือจัดทำประกันภัยตามมาตรา ๖๘ (๙) หรือไม่นำหลักประกันมาวางหรือจัดทำประกันภัยให้ครบถ้วนตามเดิมภายในกำหนดเวลาตามวรรคหนึ่ง โดยไม่มีเหตุอันสมควร ให้ผู้ออกประทานบัตรมีคำสั่งเพิกถอนประทานบัตร

ส่วนที่ ๕

การรับช่วง การโอน และการสวมสิทธิ

มาตรา ๗๑ ห้ามมิให้ผู้ถือประทานบัตรยอมให้ผู้อื่นรับช่วงการทำเหมืองไม่ว่าเฉพาะส่วนใด ส่วนหนึ่งหรือทั้งหมดของเขตเหมืองแร่ เว้นแต่จะได้รับอนุญาตจากผู้ออกประทานบัตร

ผู้ถือประทานบัตรที่ได้ให้ผู้อื่นรับช่วงการทำเหมืองตามวรรคหนึ่งยังคงมีหน้าที่และความรับผิดชอบตามกฎหมาย และให้ผู้รับช่วงการทำเหมืองนั้นมีสิทธิ หน้าที่ และความรับผิดชอบตามกฎหมายในส่วนที่รับช่วงการทำเหมืองเช่นเดียวกับผู้ถือประทานบัตร

การยื่นคำขอและการอนุญาตการรับช่วงทำเหมืองและการเลิกการรับช่วงการทำเหมือง ให้เป็นไปตามหลักเกณฑ์ วิธีการ และเงื่อนไขที่รัฐมนตรีประกาศกำหนด

มาตรา ๗๒ ในกรณีที่ผู้ถือประทานบัตรประสงค์จะโอนประทานบัตรต้องได้รับอนุญาตจากผู้ออกประทานบัตร

การยื่นคำขอโอนประทานบัตรตามวรรคหนึ่ง ให้ผู้ถือประทานบัตรและผู้ประสงค์จะรับโอนยื่นคำขออนุญาตต่อเจ้าพนักงานอุตสาหกรรมแร่ประจำท้องที่

ผู้รับโอนประทานบัตรต้องมีคุณสมบัติเช่นเดียวกับผู้ถือประทานบัตรและต้องรับโอนไปซึ่งสิทธิ และหน้าที่ของผู้ถือประทานบัตรตามที่กำหนดไว้ในพระราชบัญญัตินี้และต้องปฏิบัติตามเงื่อนไขที่กำหนดไว้ในประทานบัตร

การอนุญาตให้โอนประทานบัตรจะกระทำต่อเมื่อได้มีการชำระหนี้สินที่ค้างชำระตามพระราชบัญญัตินี้แก่เจ้าพนักงานอุตสาหกรรมแร่ประจำท้องที่จนครบถ้วนแล้ว

การยื่นคำขอโอนประทานบัตรและการอนุญาตให้เป็นไปตามหลักเกณฑ์ วิธีการ และเงื่อนไขที่รัฐมนตรีประกาศกำหนด

มาตรา ๗๓ ในการโอนประทานบัตร นอกจากจะต้องเสียค่าธรรมเนียมการโอนแล้ว ผู้โอนจะต้องเสียค่าธรรมเนียมในค่าตอบแทนการโอนสิทธิทำเหมืองที่ตนพึงได้รับตามหลักเกณฑ์ วิธีการ และเงื่อนไขที่อธิบดีกำหนดโดยประกาศในราชกิจจานุเบกษา

ค่าธรรมเนียมในค่าตอบแทนการโอนสิทธิทำเหมือง ให้เรียกเก็บเฉพาะแต่ในส่วนที่เป็นค่าตอบแทนการโอนสิทธิทำเหมืองตามประทานบัตร โดยไม่รวมถึงค่าตอบแทนการโอนทรัพย์สินอื่น

การโอนประทานบัตรให้แก่บิดามารดา สามี ภริยา หรือผู้สืบสันดานของผู้โอนเอง ไม่ต้องเสียค่าธรรมเนียมในค่าตอบแทนการโอนสิทธิทำเหมือง

มาตรา ๗๔ ในกรณีที่ผู้ถือประทานบัตรตาย และทายาทมีความประสงค์จะประกอบกิจการต่อไป ให้ทายาทหรือผู้จัดการมรดกมีหนังสือแจ้งชื่อของทายาทที่จะประกอบกิจการแทนต่อเจ้าพนักงานอุตสาหกรรมแร่ ประจำท้องที่ภายในเก้าสิบวันนับแต่วันที่ผู้ถือประทานบัตรตาย เพื่อเสนอไปยังผู้ออกประทานบัตรเพื่อพิจารณา หากพ้นกำหนดเวลาดังกล่าวหรือผู้ออกประทานบัตรไม่อนุญาต ให้ถือว่าสิทธิตามประทานบัตรสิ้นสุดลง ก่อนอายุของประทานบัตร

ในกรณีที่ทายาทผู้ถือประทานบัตรหรือผู้จัดการมรดกยื่นคำขอรับโอนประทานบัตรโดยการตกทอด ภายในกำหนดเวลาในวรรคหนึ่ง ให้ทายาทหรือผู้จัดการมรดกทำเหมืองต่อไปได้เสมือนเป็นผู้ถือประทานบัตร จนกว่าผู้ออกประทานบัตรจะมีคำสั่งไม่อนุญาตให้มีการโอนประทานบัตรนั้น

การที่ทายาทคนหนึ่งคนใดยื่นคำขอรับโอนประทานบัตรโดยการตกทอดภายในกำหนดเวลา ตามวรรคหนึ่ง ไม่เป็นการตัดสิทธิทายาทคนอื่นหรือผู้จัดการมรดกยื่นคำขอรับโอนประทานบัตรดังกล่าวด้วย ในเวลาใด ๆ ก่อนผู้ออกประทานบัตรจะอนุญาตให้มีการรับโอนประทานบัตรนั้น

การโอนประทานบัตรโดยการตกทอด ผู้รับโอนไม่ต้องเสียค่าธรรมเนียมในค่าตอบแทนการโอน สิทธิทำเหมือง

ในกรณีที่ผู้ถือประทานบัตรถูกศาลสั่งให้เป็นคนไร้ความสามารถ ให้นำความในสี่วรรคก่อน มาใช้บังคับแก่ผู้อนุบาลโดยอนุโลม

มาตรา ๗๕ ในกรณีที่สิทธิของผู้ถือประทานบัตรสิ้นสุดลงก่อนประทานบัตรสิ้นอายุ ผู้ออกประทานบัตรอาจจัดให้มีการประมูลเพื่อให้ผู้ชนะการประมูลเข้าสวมสิทธิการทำเหมืองตามประทานบัตรนั้น ตามหลักเกณฑ์ วิธีการ และเงื่อนไขตามที่รัฐมนตรีประกาศกำหนด

ผู้ได้รับอนุญาตให้สวมสิทธิการทำเหมืองตามวรรคหนึ่ง มีสิทธิ หน้าที่ และความรับผิดชอบ ตามพระราชบัญญัตินี้ตามอายุประทานบัตรเดิมที่เหลืออยู่ และต้องปฏิบัติตามเงื่อนไขที่กำหนดไว้ใน ประทานบัตรนั้น

หมวด ๖

การทำเหมืองใต้ดิน

ส่วนที่ ๑

บททั่วไป

มาตรา ๗๖ ให้นำบทบัญญัติในหมวดอื่นแห่งพระราชบัญญัตินี้มาใช้บังคับกับการทำเหมืองใต้ดิน เท่าที่ไม่ขัดหรือแย้งกับบทบัญญัติในหมวดนี้

มาตรา ๗๗ การทำเหมืองใต้ดินที่ไม่รุกรานแดนกรรมสิทธิ์หรือสิทธิครอบครองตามประมวล กฎหมายที่ดินของบุคคลอื่น หรือการทำเหมืองใต้ดินที่อยู่ภายในเขตเหมืองแร่ในประทานบัตรที่ออกตาม

ความในหมวด ๕ ส่วนที่ ๓ ไม่อยู่ในบังคับของบทบัญญัติในหมวดนี้ โดยต้องดำเนินการตามหลักเกณฑ์ที่บัญญัติไว้ในหมวด ๕

มาตรา ๗๘ การทำเหมืองใต้ดินต้องทำในระดับความลึกที่ปลอดภัย โดยพิจารณาจากโครงสร้างทางธรณีวิทยา รวมทั้งวิธีการทำเหมืองตามหลักวิศวกรรมเหมืองแร่ในแต่ละพื้นที่ และความปลอดภัยของสิ่งมีชีวิตและทรัพย์สิน

มาตรา ๗๙ การทำเหมืองใต้ดินที่อยู่ในระดับความลึกจากผิวดินไม่เกินหนึ่งร้อยเมตร ผู้ยื่นคำขอประทานบัตรต้องแสดงหลักฐานต่อพนักงานเจ้าหน้าที่ว่าผู้ขอจะมีสิทธิทำเหมืองในเขตที่ดินนั้น

มาตรา ๘๐ เขตประทานบัตรทำเหมืองใต้ดินต้องไม่รุกรานล้ำเข้าไปในเขตอุทยานแห่งชาติหรือเขตรักษาพันธุ์สัตว์ป่า

ในกรณีที่พบว่าการทำเหมืองใต้ดินบริเวณใดในเขตประทานบัตรจะส่งผลกระทบต่อคุณภาพสิ่งแวดล้อมอย่างสำคัญโดยมีอาจแก้ไขหรือฟื้นฟูได้ ให้ผู้ออกประทานบัตรกำหนดเป็นเงื่อนไขในประทานบัตรมิให้ทำเหมืองใต้ดินในบริเวณนั้น

ส่วนที่ ๒

การออกประทานบัตรทำเหมืองใต้ดิน

มาตรา ๘๑ คำขอประทานบัตรทำเหมืองใต้ดินต้องประกอบด้วยข้อมูลตามหลักเกณฑ์ที่รัฐมนตรีประกาศกำหนดซึ่งอย่างน้อยต้องประกอบด้วยข้อมูล ดังต่อไปนี้

(๑) ข้อมูลโดยสังเขปแสดงความเสี่ยงและมาตรการทางเทคนิคตามมาตรา ๗๘

(๒) แผนที่แสดงเขตเหมืองแร่โดยสังเขป พร้อมข้อมูลประเมินผลกระทบต่อคุณภาพสิ่งแวดล้อมในบริเวณต่าง ๆ เพื่อประกอบการพิจารณาตามมาตรา ๘๐ วรรคสอง

(๓) ข้อมูลทางเทคนิคในวิธีการทำเหมืองและแต่งแร่โดยสังเขปทั้งทางเลือกทางวิศวกรรมเหมืองแร่ที่มีอยู่โดยทั่วไปและทางเลือกที่ผู้ขอประทานบัตรเห็นสมควรจะนำมาใช้พร้อมเหตุผลของทางเลือกดังกล่าว

(๔) ข้อมูล แผนผัง ขั้นตอน วิธีการในการทำเหมือง และการแต่งแร่ ที่แสดงถึงมาตรการในการลดผลกระทบหรือรักษาไว้ซึ่งคุณภาพสิ่งแวดล้อมที่เกี่ยวข้อง ทั้งที่อาจกระทบต่อการดำรงอยู่ของธรรมชาติและชุมชน

(๕) ข้อเสนอเพื่อการมีส่วนร่วมตรวจสอบการทำเหมืองใต้ดินของตัวแทนผู้มีส่วนได้เสียตามมาตรา ๘๖ (๒) ที่ระบุถึงจำนวนเงินสนับสนุน และระเบียบการตรวจสอบการทำเหมืองที่ผู้ขอประทานบัตรจะเสนอให้ผู้มีสิทธิตรวจสอบการทำเหมืองได้เข้าร่วมตรวจสอบการทำเหมืองตามที่ระบุไว้ในมาตรา ๘๘

(๖) เส้นทางขนส่ง และแหล่งน้ำที่จะใช้ในโครงการ ทั้งที่มีอยู่แล้วและที่จะพัฒนาขึ้น พร้อมรายละเอียดการใช้สอยตลอดโครงการ ที่เพียงพอจะประเมินให้เห็นได้ว่าการทำเหมืองใต้ดินในโครงการจะไม่ส่งผลกระทบต่อดำรงอยู่ของธรรมชาติและชุมชน

(๗) ข้อเสนอเอาประกันภัยความรับผิดชอบตามมาตรา ๙๐ ที่ระบุถึงวงเงินและระยะเวลาเอาประกันภัยไว้โดยชัดเจน

(๘) แผนการฟื้นฟู การพัฒนา การใช้ประโยชน์ และการเฝ้าระวังผลกระทบต่อคุณภาพสิ่งแวดล้อมและสุขภาพของประชาชนในระหว่างที่มีการทำเหมืองและหลังจากปิดเหมือง

(๙) การวางหลักประกันเพื่อฟื้นฟูสภาพพื้นที่ที่ทำเหมืองและเยียวยาผู้ได้รับผลกระทบจากการทำเหมือง

มาตรา ๘๒ เมื่อรายงานการวิเคราะห์ผลกระทบต่อสิ่งแวดล้อมของผู้ขอประทานบัตรทำเหมืองได้ดินได้รับความเห็นชอบตามกฎหมายว่าด้วยการส่งเสริมและรักษาคุณภาพสิ่งแวดล้อมแห่งชาติแล้ว ให้อธิบดีประมวลข้อมูลต่อไปนี้นำสู่กระบวนการรับฟังความคิดเห็นของผู้มีส่วนได้เสียตามหลักเกณฑ์ที่กำหนดไว้ในกฎหมายหรือระเบียบที่เกี่ยวข้อง แล้วแต่กรณี เพื่อประกอบการกำหนดเงื่อนไขอันจำเป็นในประทานบัตรต่อไป

(๑) ข้อมูลโครงการที่ยื่นประกอบคำขอประทานบัตรตามมาตรา ๘๑

(๒) รายงานการวิเคราะห์ผลกระทบต่อสิ่งแวดล้อมที่ได้รับความเห็นชอบตามกฎหมายว่าด้วยการส่งเสริมและรักษาคุณภาพสิ่งแวดล้อมแห่งชาติแล้ว

ในกรณีที่ปรากฏความแตกต่างของข้อมูลหรือความคิดเห็นในการรับฟังความคิดเห็นที่จัดขึ้นตามวรรคหนึ่ง ให้อธิบดีวินิจฉัยให้เป็นที่ยุติ แต่หากพบว่าข้อมูลใดยังไม่เพียงพอต่อการตัดสินใจหรือการจัดรับฟังความคิดเห็นไม่ถูกต้องหรือผิดพลาดในสาระสำคัญให้สั่งให้มีการจัดรับฟังความคิดเห็นใหม่เพื่อให้สามารถนำข้อมูลหรือความคิดเห็นมากำหนดเป็นเงื่อนไขในประทานบัตรได้อย่างถูกต้อง

มาตรา ๘๓ เมื่อกระบวนการรับฟังความคิดเห็นตามมาตรา ๘๒ สิ้นสุดลง ให้อธิบดีโดยความเห็นชอบของคณะกรรมการตามมาตรา ๘๖ พิจารณารายงานการวิเคราะห์ผลกระทบต่อสิ่งแวดล้อมและความคิดเห็นของผู้มีส่วนได้เสีย แล้วนำมากำหนดเงื่อนไขในประทานบัตรไว้ตามหลักเกณฑ์ ดังต่อไปนี้

(๑) เงื่อนไขในประทานบัตรต้องครอบคลุมโครงการ อย่างน้อยในทุกรายการตามที่รัฐมนตรีประกาศกำหนดไว้ตามมาตรา ๘๑

(๒) เงื่อนไขในประทานบัตรต้องครอบคลุมถึงรายละเอียดในโครงการทั้งหมดที่ผู้ขอประทานบัตรได้เสนอไว้ในรายงานการวิเคราะห์ผลกระทบต่อสิ่งแวดล้อม และให้รวมถึงเงื่อนไขหรือมาตรการเพิ่มเติมที่กำหนดไว้ในรายงานการวิเคราะห์ผลกระทบต่อสิ่งแวดล้อมด้วย

มาตรา ๘๔ การออกประทานบัตรทำเหมืองได้ดินจะต้องอยู่ภายใต้เงื่อนไข ดังต่อไปนี้

(๑) ผู้ขอประทานบัตรเสนอคำขอตามเงื่อนไขในมาตรา ๘๑

(๒) ได้ดำเนินการรับฟังความคิดเห็นตามมาตรา ๘๒

(๓) ได้กำหนดเงื่อนไขในประทานบัตรตามมาตรา ๘๓

มาตรา ๘๕ การแก้ไขเงื่อนไขในประธานบัตรทำเหมืองใต้ดินที่กำหนดขึ้นตามมาตรา ๘๓ ให้นำบทบัญญัติในส่วนนี้มาใช้บังคับโดยอนุโลม โดยให้ถือการรับฟังความคิดเห็นของผู้มีสิทธิตรวจสอบ การทำเหมืองตามมาตรา ๘๘ วรรคหนึ่ง เป็นการรับฟังความคิดเห็นของผู้มีส่วนได้เสียโดยทั่วไปตามที่ กำหนดไว้ในมาตรา ๘๒

ส่วนที่ ๓

การมีส่วนร่วมของผู้มีส่วนได้เสีย

มาตรา ๘๖ ให้ผู้ประสงค์จะขอประธานบัตรทำเหมืองใต้ดินทำการปรึกษาเบื้องต้นกับผู้มีส่วนได้เสียเพื่อพัฒนาโครงการทำเหมืองใต้ดินของตน โดยให้ยื่นคำขอต่ออธิบดีเพื่อแต่งตั้งคณะกรรมการ ดำเนินการจัดประชุมปรึกษาตามขั้นตอนที่รัฐมนตรีประกาศกำหนดโดยผู้ประสงค์จะขอประธานบัตร เป็นผู้รับผิดชอบค่าใช้จ่าย

ประกาศเพื่อกำหนดขั้นตอนการจัดประชุมปรึกษาตามวรรคหนึ่งอย่างน้อยต้องระบุถึงหลักเกณฑ์ และขั้นตอน ดังต่อไปนี้

(๑) ความสมบูรณ์ของรายงานเบื้องต้นที่จะนำไปสู่การปรึกษาจะต้องประกอบด้วยข้อมูลอันจำเป็น และประเด็นปัญหาโดยชัดเจน

(๒) หลักเกณฑ์รับรองกลุ่มหรือองค์กรอันเกิดจากการรวมตัวของผู้มีส่วนได้เสียและการได้มา ซึ่งตัวแทนที่จะเข้าร่วมปรึกษาที่ครอบคลุมทั้งกลุ่มกำนัน ผู้ใหญ่บ้าน กลุ่มผู้บริหาร และสมาชิกสภาของ องค์กรปกครองส่วนท้องถิ่น กลุ่มผู้มีสิทธิในที่ดินหรืออยู่อาศัยในเขตเหมืองแร่นั้น

(๓) องค์กรประกอบของคณะกรรมการจัดการประชุมปรึกษาเบื้องต้นซึ่งจะต้องมีตัวแทนราชการ ส่วนภูมิภาคที่เกี่ยวข้อง และสถาบันอุดมศึกษาของรัฐร่วมอยู่ด้วย

(๔) ขั้นตอนการประชุมปรึกษา รวมทั้งการประกาศเชิญโดยทั่วไปให้ผู้มีส่วนได้เสียส่งตัวแทน เข้าร่วมประชุม การลงทะเบียนเข้าร่วมประชุม และระยะเวลาล่วงหน้าที่จะให้ผู้มีส่วนได้เสียตาม (๒) ศึกษาข้อมูลตามสมควร

มาตรา ๘๗ ในการจัดให้มีการรับฟังความคิดเห็นตามมาตรา ๘๒ วรรคหนึ่ง ครั้งใด ให้ผู้ขอประธานบัตรจ่ายเงินอุดหนุนให้แก่กลุ่มผู้มีส่วนได้เสียตามมาตรา ๘๖ (๒) เพื่อดำเนินการศึกษา รายงานการวิเคราะห์ผลกระทบสิ่งแวดล้อมตามหลักเกณฑ์ วิธีการ และเงื่อนไขที่อธิบดีกำหนด

มาตรา ๘๘ ภายในหกสิบวันนับแต่วันที่ออกประธานบัตรทำเหมืองใต้ดินรายใด ให้อธิบดี เรียกประชุมตัวแทนผู้มีส่วนได้เสียตามมาตรา ๘๖ (๒) เพื่อตกลงกำหนดตัวบุคคลผู้มีสิทธิตรวจสอบ การทำเหมืองตามที่กำหนดไว้ในเงื่อนไขประธานบัตร

ให้ผู้ถือประธานบัตรนำเงินอุดหนุนในการจ้างผู้เชี่ยวชาญเพื่อช่วยเหลือผู้มีสิทธิตรวจสอบ ตามวรรคหนึ่งตามอัตราที่กำหนดไว้ในเงื่อนไขประธานบัตร มาวางไว้ที่กรมอุตสาหกรรมพื้นฐาน และการเหมืองแร่ภายในสามสิบวันนับแต่วันที่มีการกำหนดตัวบุคคลผู้มีสิทธิตรวจสอบตามวรรคหนึ่ง

เมื่อได้รับแจ้งสัญญาและรายละเอียดการว่าจ้างผู้เชี่ยวชาญจากผู้มีสิทธิตรวจสอบแล้ว ให้อธิบดีจ่ายเงินค่าจ้างให้แก่ผู้เชี่ยวชาญได้ต่อเมื่อได้รับคำรับรองในรายงานจากผู้มีสิทธิตรวจสอบแล้ว

คุณสมบัติและวาระการทำงานของผู้มีสิทธิตรวจสอบ เงื่อนไขและวิธีการเพิกถอนผู้มีสิทธิตรวจสอบที่ประพฤติมิชอบโดยที่ประชุมตัวแทนผู้มีส่วนได้เสียตามมาตรา ๘๖ (๒) ลักษณะสัญญาว่าจ้างผู้มีสิทธิตรวจสอบ และระเบียบการเบิกจ่ายเงินค่าจ้างให้เป็นไปตามที่รัฐมนตรีประกาศกำหนด

ส่วนที่ ๔

การคุ้มครองสิทธิในอสังหาริมทรัพย์

มาตรา ๘๙ การทำเหมืองใต้ดินในเขตประทานบัตรในลักษณะดังต่อไปนี้ ถือเป็นกรทำให้เสียหายซึ่งสิทธิในอสังหาริมทรัพย์ในพื้นที่นั้น ผู้เสียหายมีสิทธิเรียกให้ผู้ถือประทานบัตรทำเหมืองใต้ดินระงับการกระทำและจัดการแก้ไขตามที่จำเป็นเพื่อป้องกันความเสียหายอันอาจเกิดขึ้นได้

(๑) การทำเหมืองใต้ดินในระดับความลึกจากผิวดินน้อยกว่าที่กำหนดไว้ในเงื่อนไขประทานบัตรทำเหมืองใต้ดิน และมีระดับลึกจากผิวดินไม่เกินหนึ่งร้อยเมตร

(๒) การทำเหมืองใต้ดินไม่ว่าในระดับความลึกใดที่มีวิธีการทำเหมืองตามหลักวิศวกรรมเหมืองแร่เพื่อประกันความมั่นคงของชั้นดินไม่เป็นไปตามที่กำหนดไว้ในเงื่อนไขประทานบัตรทำเหมืองใต้ดิน

มาตรา ๙๐ ในกรณีที่พื้นดินบริเวณใดในเขตประทานบัตรทำเหมืองใต้ดินทรุดตัวลงในลักษณะที่ก่อให้เกิดความเสียหาย ให้นำหลักความรับผิดชอบไปนี้มาใช้บังคับกับความเสียหายทั้งปวงที่เกิดขึ้น

(๑) ให้สันนิษฐานไว้ก่อนว่าการทรุดตัวของพื้นดินนั้นเกิดขึ้นจากการทำเหมืองใต้ดิน

(๒) หากกรมอุตสาหกรรมพื้นฐานและการเหมืองแร่พิจารณาแล้วเห็นว่าการทำเหมืองใต้ดินเป็นต้นเหตุแห่งการทรุดตัวของพื้นที่ดินนั้น ให้กรมอุตสาหกรรมพื้นฐานและการเหมืองแร่ นำหลักประกันตามมาตรา ๘๑ (๙) หรือค่าสินไหมทดแทนจากการประกันภัยตามมาตรา ๘๑ (๗) มาชดใช้ค่าเสียหายให้แก่ผู้เสียหาย และแจ้งให้ผู้ถือประทานบัตรทำเหมืองใต้ดินนำหลักประกันมาวางหรือจัดทำประกันภัยให้ครบถ้วนตามเดิมภายในสิบห้าวันนับแต่วันที่ได้รับแจ้ง รวมทั้งเสนอให้ผู้ออกประทานบัตรพิจารณากำหนดเป็นเงื่อนไขในประทานบัตรมิให้ทำเหมืองใต้ดินในบริเวณนั้นตามที่กำหนดไว้ในมาตรา ๘๐ วรรคสอง

ในกรณีที่ผู้ถือประทานบัตรไม่นำหลักประกันมาวางหรือจัดทำประกันภัยให้ครบถ้วนตามเดิมภายในกำหนดเวลาตามวรรคหนึ่งโดยไม่มีเหตุอันสมควร ให้ผู้ออกประทานบัตรมีคำสั่งเพิกถอนประทานบัตร

ส่วนที่ ๕

การกำหนดเงินค่าทดแทน

มาตรา ๙๑ ในกรณีที่มีการทำเหมืองใต้ดินในระดับความลึกจากผิวดินเกินกว่าหนึ่งร้อยเมตรในเขตที่ดินแปลงใด ให้ผู้มีกรรมสิทธิ์หรือมีสิทธิครอบครองในที่ดินแปลงนั้นตามประมวลกฎหมายที่ดิน

หรือผู้มีสิทธิทำกินในที่ดินแปลงนั้นตามกฎหมายอื่น มีสิทธิได้รับเงินค่าทดแทนจากผู้ถือประทานบัตร
ทำเหมืองใต้ดินในบริเวณดังกล่าวตามจำนวนเงินที่กำหนดโดยคณะกรรมการกำหนดเงินค่าทดแทน

มาตรา ๙๒ ภายในหนึ่งร้อยยี่สิบวันนับแต่วันที่ได้มีการยื่นคำขอประทานบัตรทำเหมืองใต้ดิน
ที่ลึกเกินกว่าหนึ่งร้อยเมตรจากผิวดินในท้องที่ใดแล้ว ให้มีคณะกรรมการกำหนดเงินค่าทดแทนชั้นคณะหนึ่ง
เพื่อทำหน้าที่กำหนดจำนวนเงินค่าทดแทน ประกอบด้วยผู้ว่าราชการจังหวัดในท้องที่ที่เขตเหมืองใต้ดิน
ส่วนใหญ่ตั้งอยู่เป็นประธานกรรมการ ผู้แทนกรมอุตสาหกรรมพื้นฐานและการเหมืองแร่ ธารักษ์พื้นที่
เจ้าพนักงานที่ดินที่เขตเหมืองใต้ดินตั้งอยู่ ผู้แทนองค์กรปกครองส่วนท้องถิ่นที่เขตเหมืองใต้ดินตั้งอยู่
แห่งละหนึ่งคน เป็นกรรมการโดยตำแหน่ง และผู้ทรงคุณวุฒิซึ่งปลัดกระทรวงอุตสาหกรรมแต่งตั้ง
จำนวนสามคน ซึ่งมีความรู้ความเชี่ยวชาญทางด้านธรณีวิทยา วิศวกรรมศาสตร์ และเศรษฐศาสตร์
เป็นกรรมการ

ให้เจ้าพนักงานอุตสาหกรรมแร่ประจำท้องที่เป็นกรรมการและเลขานุการ

ในการกำหนดจำนวนเงินค่าทดแทนนั้น ให้คำนึงถึงผลกระทบจากการทำเหมืองใต้ดินที่อาจทำให้
ประโยชน์การใช้สอยที่ดินดังกล่าวของผู้มีกรรมสิทธิ์หรือมีสิทธิครอบครอง หรือผู้มีสิทธิทำกินในที่ดิน
แปลงนั้นลดลง โดยคณะกรรมการกำหนดเงินค่าทดแทนอาจกำหนดให้ผู้ถือประทานบัตรทำเหมืองใต้ดิน
จ่ายเงินค่าทดแทน ในคราวเดียวหรือจ่ายเป็นงวดตลอดอายุประทานบัตรก็ได้

การกำหนดจำนวนเงินค่าทดแทน ขั้นตอนในการขอรับและจ่ายเงินค่าทดแทนให้เป็นไปตามหลักเกณฑ์
ระยะเวลา และวิธีการที่รัฐมนตรีประกาศกำหนด

มาตรา ๙๓ เมื่อคณะกรรมการกำหนดเงินค่าทดแทนได้กำหนดจำนวนเงินค่าทดแทนแล้ว
ให้เจ้าพนักงานอุตสาหกรรมแร่ประจำท้องที่แจ้งแก่ผู้ยื่นคำขอประทานบัตรทำเหมืองใต้ดินว่าจะยินยอม
ชำระเงินค่าทดแทนตามที่กำหนดได้หรือไม่ หากผู้ยื่นคำขอประทานบัตรทำเหมืองใต้ดินไม่ยินยอมชำระ
เงินค่าทดแทนภายในสามสิบวันนับแต่วันที่ให้มีหนังสือแจ้ง ให้ผู้ออกประทานบัตรสั่งยกคำขอประทานบัตรนั้น

ในกรณีที่ได้ออกประทานบัตรทำเหมืองใต้ดินแล้ว ผู้ถือประทานบัตรไม่ยอมชำระเงินค่าทดแทน
ตามเงื่อนไขในประทานบัตร ให้ผู้ออกประทานบัตรมีคำสั่งเพิกถอนประทานบัตร

หมวด ๗

การขุดหาแร่รายย่อยและการร่อนแร่

มาตรา ๙๔ ห้ามมิให้ผู้ใดขุดหาแร่รายย่อย เว้นแต่จะได้รับใบอนุญาตขุดหาแร่รายย่อย
จากเจ้าพนักงานท้องถิ่นในท้องที่ซึ่งมีการขุดหาแร่รายย่อย

เพื่อประโยชน์ในการป้องกันมิให้มีผลกระทบต่อสิ่งแวดล้อมอันเกิดจากการขุดหาแร่รายย่อย
เจ้าพนักงานท้องถิ่นจะกำหนดเงื่อนไข เพื่อให้ผู้รับใบอนุญาตถือปฏิบัติด้วยก็ได้

ใบอนุญาตขุดหาแร่รายย่อยมีอายุไม่เกินหนึ่งปีนับแต่วันที่ออก

การขอและการออกใบอนุญาต และคุณสมบัติของผู้ยื่นคำขอรับใบอนุญาตให้เป็นไปตามหลักเกณฑ์วิธีการ และเงื่อนไขที่รัฐมนตรีประกาศกำหนด

มาตรา ๙๕ ผู้ใดประสงค์จะร่อนแร่ ให้แจ้งต่อเจ้าพนักงานท้องถิ่น

การแจ้งและการรับแจ้ง และการร่อนแร่ ให้เป็นไปตามหลักเกณฑ์ วิธีการ และเงื่อนไขที่รัฐมนตรีประกาศกำหนด

มาตรา ๙๖ เพื่อประโยชน์ในการควบคุมและกำกับดูแลการขุดหาแร่รายย่อยและการร่อนแร่ ให้เป็นไปตามหลักเกณฑ์ที่รัฐมนตรีประกาศกำหนด ให้องค์กรปกครองส่วนท้องถิ่นมีอำนาจออกข้อบัญญัติท้องถิ่นเพื่อกำหนดรายละเอียดเพิ่มเติมจากหลักเกณฑ์ที่รัฐมนตรีกำหนดไว้ได้โดยไม่ขัดหรือแย้งกับประกาศดังกล่าว

หมวด ๘

การประกอบธุรกิจแร่ การแต่งแร่ และการประกอบโลหกรรม

ส่วนที่ ๑

การประกอบธุรกิจแร่

มาตรา ๙๗ แร่ที่ได้มาจากประทานบัตรหรือแร่อื่นที่เป็นผลพลอยได้จากการทำเหมืองใบอนุญาตขุดหาแร่รายย่อยหรือการร่อนแร่ตามที่ได้แจ้งไว้ เมื่อได้ชำระค่าภาคหลวงแร่ตามหมวด ๑๑ แล้ว ให้เป็นแร่ที่ทำการซื้อ ขาย ครอบครอง เก็บ หรือขนได้ตามพระราชบัญญัตินี้

แร่ที่ได้มาโดยประการอื่นนอกจากวรรคหนึ่ง ให้อธิบดีมีอำนาจอนุญาตให้ครอบครองเป็นกรณีพิเศษเฉพาะราย และเมื่อได้ชำระค่าภาคหลวงแร่ครบถ้วนแล้ว ให้เป็นแร่ที่ซื้อหรือขายได้เป็นกรณีพิเศษเฉพาะครั้งนั้น

การขอครอบครอง การขอขาย และการขอขนเป็นกรณีพิเศษตามวรรคสอง ให้เป็นไปตามหลักเกณฑ์ วิธีการ และเงื่อนไขที่อธิบดีกำหนด

มาตรา ๙๘ ให้รัฐมนตรีมีอำนาจประกาศกำหนดให้แร่ชนิดใด สภาพอย่างไร ปริมาณเท่าใด หรือในพื้นที่ใด เป็นแร่ที่อยู่ในความควบคุมเกี่ยวกับการซื้อแร่ การขายแร่ การครอบครองแร่ การเก็บแร่ หรือการขนแร่

มาตรา ๙๙ การซื้อแร่ การขายแร่ การครอบครองแร่ การเก็บแร่ หรือการขนแร่ที่อยู่ในความควบคุมตามมาตรา ๙๘ ต้องได้รับใบอนุญาตจากอธิบดี

การยื่นคำขออนุญาตและการออกใบอนุญาตตามวรรคหนึ่ง ให้เป็นไปตามหลักเกณฑ์ วิธีการ และเงื่อนไขที่รัฐมนตรีประกาศกำหนด

มาตรา ๑๐๐ บทบัญญัติในมาตรา ๙๗ และมาตรา ๙๙ มิให้ใช้บังคับกับ

(๑) การครอบครองแร่หรือการขนแร่ที่ได้มาจากการสำรวจแร่เพื่อนำไปวิเคราะห์หรือวิจัย ไม่เกินปริมาณที่กำหนดไว้ในอาชญาบัตร

(๒) การครอบครองแร่หรือการขนแร่แต่ละชนิดปริมาณไม่เกินสิบกิโลกรัม แต่เมื่อเห็นสมควร อธิบดีจะกำหนดปริมาณให้น้อยกว่าสิบกิโลกรัมก็ได้

(๓) การครอบครองแร่พลอยได้จากการแต่งแร่ภายในเขตแต่งแร่ หรือการครอบครองตะกรัน ที่มีแร่ชนิดอื่นเจือปนอยู่เกินปริมาณที่อธิบดีกำหนดภายในเขตโลหกรรม ซึ่งแร่พลอยได้หรือแร่ชนิดอื่นนั้น ยังมีได้ชำระค่าภาคหลวงมาก่อน

(๔) การครอบครองแร่หรือการขนแร่เพื่อการศึกษาหรือวิจัยของสถาบันวิจัยของเอกชนที่ได้รับอนุญาต เป็นหนังสือจากอธิบดี ส่วนราชการ องค์การของรัฐ หรือสถาบันการศึกษา

(๕) การครอบครองแร่หรือการขนแร่ในสภาพวัตถุสำเร็จที่เป็นเครื่องใช้ เครื่องประดับปฏิมากรรม หรือผลผลิตจากกรรมวิธีของโลหกรรมหรืออุตสาหกรรม

(๖) การครอบครองแร่หรือการขนแร่ที่ได้มาจากการทำเหมืองในเขตเหมืองแร่ที่เก็บแร่แล้ว
มาตรา ๑๐๑ การซื้อแร่ การขายแร่ การครอบครองแร่ การเก็บแร่ และการขนแร่ ให้เป็นไปตามหลักเกณฑ์ วิธีการ และเงื่อนไขที่รัฐมนตรีประกาศกำหนด

ในกรณีที่เห็นสมควรเพื่อประโยชน์ในการควบคุมและกำกับดูแลการชำระค่าภาคหลวงแร่ ให้ถูกต้องครบถ้วน ให้อธิบดีมีอำนาจประกาศกำหนดให้ผู้ซื้อ ผู้ขาย ผู้ครอบครอง ผู้เก็บ ผู้รับใบอนุญาตแต่งแร่ ผู้รับใบอนุญาตประกอบโลหกรรม หรือผู้ใช้แร่ ต้องรายงานการซื้อ การขาย การครอบครอง การเก็บ การแต่งแร่ การประกอบโลหกรรม หรือการใช้แร่ ตามหลักเกณฑ์ วิธีการ และเงื่อนไขที่กำหนดก็ได้

มาตรา ๑๐๒ ใบอนุญาตตามมาตรา ๙๙ ให้มีอายุไม่เกินห้าปีนับแต่วันที่ออกใบอนุญาต

มาตรา ๑๐๓ ในกรณีที่ใบอนุญาตครอบครองแร่สิ้นอายุและผู้ได้รับใบอนุญาตไม่ได้ยื่นขอต่ออายุใบอนุญาต หรือไม่ได้รับอนุญาตให้ต่ออายุใบอนุญาต ให้เรานั้นตกเป็นของแผ่นดิน และให้นำบทบัญญัติมาตรา ๖๓ มาใช้บังคับโดยอนุโลม

มาตรา ๑๐๔ เพื่อประโยชน์ในความมั่นคงทางเศรษฐกิจ การคุ้มครองสิ่งแวดล้อม หรือความปลอดภัยของประชาชน รัฐมนตรีอาจออกประกาศกำหนด ดังนี้

(๑) ชนิดและสภาพแร่ที่ห้ามนำเข้ามาในราชอาณาจักรหรือเขตไหล่ทวีป หรือส่งออกนอกราชอาณาจักรหรือเขตไหล่ทวีป

(๒) ชนิดและสภาพแร่ที่ต้องขออนุญาตนำเข้ามาในราชอาณาจักรหรือเขตไหล่ทวีปหรือส่งออกนอกราชอาณาจักรหรือเขตไหล่ทวีป

(๓) ชนิด สภาพ และปริมาณแร่ที่ต้องแจ้งการนำเข้ามาในราชอาณาจักรหรือเขตไหล่ทวีปหรือส่งออกนอกราชอาณาจักรหรือเขตไหล่ทวีป

ความในวรรคหนึ่ง (๑) มิให้ใช้บังคับกับการนำแร่เข้ามาในราชอาณาจักรหรือเขตไหล่ทวีป เพื่อนำไปวิเคราะห์หรือวิจัย แต่ต้องได้รับอนุญาตจากอธิบดี

ให้อธิบดีเป็นผู้ออกใบอนุญาตหรือรับแจ้งการนำแร่เข้ามาในราชอาณาจักรหรือเขตไหล่ทวีป หรือส่งแร่ออกนอกราชอาณาจักรหรือเขตไหล่ทวีปตามวรรคหนึ่ง (๒) และ (๓)

การขออนุญาตหรือการแจ้งการนำแร่เข้ามาในราชอาณาจักรหรือเขตไหล่ทวีป หรือส่งแร่ ออกนอกราชอาณาจักรหรือเขตไหล่ทวีป ให้เป็นไปตามหลักเกณฑ์ วิธีการ และเงื่อนไขที่รัฐมนตรี ประกาศกำหนด

มาตรา ๑๐๕ ให้รัฐมนตรีมีอำนาจกำหนดหลักเกณฑ์และวิธีการควบคุมการขนแร่และการจัดเก็บแร่ที่นำเข้ามาในราชอาณาจักรหรือเขตไหล่ทวีปได้ และในกรณีที่ผู้นำแร่เข้ามาในราชอาณาจักร หรือเขตไหล่ทวีปประสงค์จะนำแร่นั้นไปแต่งหรือประกอบโลหกรรม จะต้องปฏิบัติตามส่วนที่ ๒ หรือ ส่วนที่ ๓ ของหมวดนี้ด้วย

ส่วนที่ ๒

การแต่งแร่

มาตรา ๑๐๖ ห้ามมิให้ผู้ใดแต่งแร่ เว้นแต่ได้รับใบอนุญาตจากอธิบดี ความในวรรคหนึ่งมิให้ใช้บังคับกับผู้ถือประทานบัตรซึ่งแต่งแร่ภายในเขตประทานบัตร ใบอนุญาตแต่งแร่ให้มีอายุไม่เกินห้าปีนับแต่วันที่ยื่นขออนุญาต เพื่อประโยชน์ในการคุ้มครองสิ่งแวดล้อม ความปลอดภัย และสุขภาพอนามัยของประชาชน สัตว์ พืช และทรัพยากรอื่น ผู้ออกใบอนุญาตอาจกำหนดเงื่อนไขใด ๆ ตามที่เห็นสมควรไว้ในใบอนุญาตด้วยก็ได้ การขอและการออกใบอนุญาต และคุณสมบัติของผู้ยื่นคำขอรับใบอนุญาต ให้เป็นไปตามหลักเกณฑ์ วิธีการ และเงื่อนไขที่รัฐมนตรีประกาศกำหนด

มาตรา ๑๐๗ ในการแต่งแร่ ผู้รับใบอนุญาตต้องปฏิบัติตามหลักเกณฑ์และวิธีการที่รัฐมนตรี ประกาศกำหนด

ก่อนเริ่มการแต่งแร่ ให้ผู้รับใบอนุญาตแจ้งเป็นหนังสือต่ออธิบดีล่วงหน้าไม่น้อยกว่าสิบห้าวัน และต้องนำพนักงานเจ้าหน้าที่ไปตรวจสอบ และเมื่อได้รับอนุญาตเป็นหนังสือจากอธิบดีแล้ว ให้ดำเนินการ แต่งแร่ได้

ผู้รับใบอนุญาตแต่งแร่ต้องรายงานการแต่งแร่ตามหลักเกณฑ์ วิธีการ และเงื่อนไขที่อธิบดีกำหนด โดยประกาศในราชกิจจานุเบกษา

มาตรา ๑๐๘ การขยายหรือลดเขตแต่งแร่ การเปลี่ยนแปลงแผนผังและวิธีการแต่งแร่ การหยุดแต่งแร่ชั่วคราว การแจ้งแต่งแร่ใหม่ และการเลิกแต่งแร่ ให้เป็นไปตามหลักเกณฑ์ วิธีการ และเงื่อนไขที่อธิบดีกำหนดโดยประกาศในราชกิจจานุเบกษา

มาตรา ๑๐๙ ในการแต่งแร่ ห้ามมิให้ผู้รับใบอนุญาตกระทำหรือละเว้นกระทำการใด อันน่าจะเป็นเหตุให้แร่ที่มีพิษหรือสิ่งอื่นใดที่มีพิษก่อให้เกิดอันตรายแก่บุคคล สัตว์ พืช ทรัพยากร หรือสิ่งแวดล้อม

ส่วนที่ ๓
การประกอบโลหกรรม

มาตรา ๑๑๐ ให้รัฐมนตรีมีอำนาจประกาศกำหนดให้การประกอบโลหกรรมแร่ชนิดใด ปริมาณการผลิตขนาดใด และโดยกรรมวิธีใด เป็นการประกอบโลหกรรมควบคุมตามพระราชบัญญัตินี้

มาตรา ๑๑๑ ห้ามมิให้ผู้ใดประกอบโลหกรรมควบคุม เว้นแต่จะได้รับใบอนุญาตจากอธิบดี ความในวรรคหนึ่งมิให้ใช้บังคับกับผู้ถือประทานบัตรซึ่งประกอบโลหกรรมภายในเขตประทานบัตร และผู้ประกอบโลหกรรมควบคุมที่รัฐมนตรีประกาศกำหนด

ใบอนุญาตประกอบโลหกรรมให้มีอายุไม่เกินห้าปีนับแต่วันที่ออกใบอนุญาต

เพื่อประโยชน์ในการคุ้มครองสิ่งแวดล้อม ความปลอดภัย และสุขภาพอนามัยของประชาชน สัตว์ พืช และทรัพยากรอื่น ผู้ออกใบอนุญาตอาจกำหนดเงื่อนไขใด ๆ ตามที่เห็นสมควรไว้ในใบอนุญาตด้วยก็ได้

การขออนุญาต การออกใบอนุญาต และคุณสมบัติของผู้ยื่นคำขอรับใบอนุญาต ให้เป็นไปตามหลักเกณฑ์ วิธีการ และเงื่อนไขที่รัฐมนตรีประกาศกำหนด

มาตรา ๑๑๒ ในการประกอบโลหกรรม ผู้รับใบอนุญาตต้องปฏิบัติตามหลักเกณฑ์และวิธีการที่รัฐมนตรีประกาศกำหนด

ก่อนเริ่มประกอบโลหกรรม ให้ผู้รับใบอนุญาตแจ้งเป็นหนังสือต่ออธิบดีล่วงหน้าไม่น้อยกว่าสิบห้าวัน และต้องนำพนักงานเจ้าหน้าที่ไปตรวจสอบ และเมื่อได้รับอนุญาตเป็นหนังสือจากอธิบดีแล้วให้ดำเนินการประกอบโลหกรรมได้

ผู้รับใบอนุญาตประกอบโลหกรรมต้องรายงานการประกอบโลหกรรมตามหลักเกณฑ์ วิธีการ และเงื่อนไขที่อธิบดีกำหนดโดยประกาศในราชกิจจานุเบกษา

มาตรา ๑๑๓ การขยายหรือลดเขตโลหกรรม การเปลี่ยนแปลงแผนผังและวิธีการประกอบโลหกรรม การหยุดประกอบโลหกรรมชั่วคราว การแจ้งประกอบโลหกรรมใหม่ และการเลิกประกอบโลหกรรม ให้เป็นไปตามหลักเกณฑ์ วิธีการ และเงื่อนไขที่อธิบดีกำหนดโดยประกาศในราชกิจจานุเบกษา

มาตรา ๑๑๔ ในการประกอบโลหกรรม ห้ามมิให้ผู้รับใบอนุญาตประกอบโลหกรรมกระทำ หรือละเว้นกระทำการใดอันน่าจะเป็นเหตุให้แร่ที่มีพิษหรือสิ่งอื่นใดที่มีพิษก่อให้เกิดอันตรายแก่บุคคล สัตว์ พืช ทรัพยากรอื่น หรือสิ่งแวดล้อม

ส่วนที่ ๔
การต่ออายุและการโอนใบอนุญาต

มาตรา ๑๑๕ ผู้รับใบอนุญาตซื้อแร่ ผู้รับใบอนุญาตครอบครองแร่ ผู้รับใบอนุญาตตั้งสถานที่เก็บแร่ ผู้รับใบอนุญาตแต่งแร่ หรือผู้รับใบอนุญาตประกอบโลหกรรมที่ประสงค์จะขอต่ออายุใบอนุญาต จะต้องยื่นคำขอก่อนใบอนุญาตสิ้นอายุ เมื่อได้ยื่นคำขอดังกล่าวแล้วให้ถือว่ามิฐานะเสมือนผู้ได้รับใบอนุญาต และให้ประกอบกิจการต่อไปจนกว่าอธิบดีจะสั่งไม่ต่ออายุใบอนุญาตนั้น

ใบอนุญาตตามวรรคหนึ่ง ให้ต่ออายุได้ครั้งละไม่เกินห้าปีนับแต่วันอนุญาตให้ต่ออายุ
การขอต่ออายุใบอนุญาตตามวรรคหนึ่ง ให้เป็นไปตามหลักเกณฑ์ วิธีการ และเงื่อนไขที่อธิบดีกำหนด
โดยประกาศในราชกิจจานุเบกษา

มาตรา ๑๑๖ ห้ามมิให้ผู้รับใบอนุญาตแต่งแร่หรือผู้รับใบอนุญาตประกอบโลหกรรมใด
โอนใบอนุญาตให้แก่ผู้อื่น เว้นแต่จะได้รับอนุญาตจากอธิบดี

การขอโอนใบอนุญาตและการอนุญาต ให้เป็นไปตามหลักเกณฑ์ วิธีการ และเงื่อนไขที่อธิบดีกำหนด
โดยประกาศในราชกิจจานุเบกษา

มาตรา ๑๑๗ ในกรณีที่ผู้รับอนุญาตในหมวดนี้ตาย และทายาทมีความประสงค์จะประกอบ
กิจการต่อไป ให้นำบทบัญญัติมาตรา ๗๔ มาใช้บังคับโดยอนุโลม

ส่วนที่ ๕

การออกใบแทน

มาตรา ๑๑๘ ในกรณีอาชญาบัตร ประทานบัตร หรือใบอนุญาตชำรุด สูญหาย หรือถูกทำลาย
ให้ผู้ถืออาชญาบัตร ผู้ถือประทานบัตร หรือผู้รับใบอนุญาตยื่นคำขอรับใบแทนต่อเจ้าพนักงานอุตสาหกรรมแร่
ประจำท้องที่หรือเจ้าพนักงานท้องถิ่น แล้วแต่กรณี ตามหลักเกณฑ์ วิธีการ และเงื่อนไขที่อธิบดีกำหนด
โดยประกาศในราชกิจจานุเบกษา

หมวด ๙

การรังวัด

มาตรา ๑๑๙ เมื่อได้รับคำขออาชญาบัตรผูกขาดสำรวจแร่ คำขออาชญาบัตรพิเศษ
คำขอประทานบัตร คำขอใบอนุญาตแต่งแร่ คำขอใบอนุญาตประกอบโลหกรรม หรือคำขออนุญาต
ทิ้งมูลดินทรายแล้ว ให้พนักงานเจ้าหน้าที่กำหนดเขตพื้นที่คำขอ โดยวิธีการรังวัดหรือวิธีอื่น ตามหลักเกณฑ์
วิธีการ และเงื่อนไขที่อธิบดีกำหนดโดยประกาศในราชกิจจานุเบกษา

ในกรณีที่มีการกำหนดเขตโดยการรังวัด ให้ผู้ยื่นคำขอหรือผู้ซึ่งได้รับมอบหมายนำรังวัดตามวัน
เวลา และสถานที่ ซึ่งพนักงานเจ้าหน้าที่กำหนดเป็นหนังสือ

มาตรา ๑๒๐ เพื่อประโยชน์แก่การรังวัดให้พนักงานเจ้าหน้าที่หรือผู้ซึ่งพนักงานเจ้าหน้าที่
มอบหมาย มีอำนาจเข้าไปในที่ดินของผู้มีสิทธิในที่ดินหรือผู้ครอบครองในเวลากลางวันได้ แต่จะต้อง
แจ้งให้ผู้มีสิทธิในที่ดินหรือผู้ครอบครองทราบเสียก่อน และให้ผู้มีสิทธิในที่ดินหรือผู้ครอบครองที่ดินนั้น
มีส่วนร่วมและอำนวยความสะดวกในการรังวัดของพนักงานเจ้าหน้าที่ตามควรแก่กรณี

ในกรณีต้องสร้างหมุดหลักฐานการแผนที่ในที่ดินของผู้ใด พนักงานเจ้าหน้าที่หรือผู้ซึ่งพนักงานเจ้าหน้าที่มอบหมาย มีอำนาจสร้างหมุดหลักฐานลงได้ตามความจำเป็น

ในการรังวัด เมื่อมีความจำเป็นพนักงานเจ้าหน้าที่หรือผู้ซึ่งพนักงานเจ้าหน้าที่มอบหมาย มีอำนาจที่จะขุดดิน ตัดต้นไม้ หรือรานกิ่งไม้ หรือกระทำการอย่างอื่นแก่สิ่งกีดขวางต่อการรังวัดได้เท่าที่จำเป็น ทั้งนี้ ให้คำนึงถึงการที่จะให้เจ้าของได้รับความเสียหายน้อยที่สุด

ในกรณีที่การเข้าไปในที่ดินดังกล่าวเป็นเหตุให้เกิดความเสียหาย ผู้มีสิทธิในที่ดิน ผู้ครอบครอง หรือผู้ทรงสิทธิอื่นใดในที่ดินนั้นมีสิทธิเรียกค่าเสียหายได้ โดยผู้ยื่นคำขอต้องรับผิดชอบค่าเสียหายที่เกิดขึ้น

มาตรา ๑๒๑ การกำหนดเขตพื้นที่คำขอตามมาตรา ๑๑๙ ให้ผู้ยื่นคำขอเป็นผู้ออกค่าใช้จ่าย

ในกรณีคำขอประทานบัตร ให้พนักงานเจ้าหน้าที่สร้างหมุดหลักฐานการแผนที่หรือหลักหมายเขตเหมืองแร่ให้ปรากฏชัดเจนและตรวจสอบได้

ถ้าหลักหมายเขตเหมืองแร่หรือหมุดหลักฐานการแผนที่ที่พนักงานเจ้าหน้าที่ทำไว้สูญหาย หรือถูกทำลาย ให้ผู้ถือประทานบัตรแจ้งพนักงานเจ้าหน้าที่ทราบโดยพลันและต้องรับผิดชอบค่าใช้จ่ายในการรังวัดทำหลักหมายเขตเหมืองแร่หรือหมุดหลักฐานการแผนที่ใหม่

ในกรณีที่ผู้ถือประทานบัตรไม่แจ้งตามวรรคสาม หากมีการทำเหมืองออกนอกเขตประทานบัตร ให้ถือว่าจงใจทำเหมืองออกนอกเขตประทานบัตร

มาตรา ๑๒๒ เมื่อพนักงานเจ้าหน้าที่ได้จัดทำหลักหมายเขตเหมืองแร่หรือหมุดหลักฐานการแผนที่ตามพระราชบัญญัตินี้ลงไว้ในที่ใด ห้ามมิให้ผู้ใดทำลาย ดัดแปลง เคลื่อนย้าย ถอน เว้นแต่จะได้รับอนุญาตจากผู้ออกประทานบัตรหรือผู้ซึ่งได้รับมอบหมาย แล้วแต่กรณี

มาตรา ๑๒๓ ในกรณีที่จะต้องกำหนดเขตพื้นที่คำขอตามมาตรา ๑๑๙ โดยการรังวัดหรือวิธีอื่นใด อธิบดีอาจกำหนดให้ช่างรังวัดเอกชนตามกฎหมายว่าด้วยช่างรังวัดเอกชนเป็นผู้ดำเนินการแทนพนักงานเจ้าหน้าที่ได้ ตามหลักเกณฑ์ วิธีการ และเงื่อนไขที่อธิบดีกำหนดโดยประกาศในราชกิจจานุเบกษา และต้องจัดทำรายงานการรังวัดเสนอต่อพนักงานเจ้าหน้าที่ด้วย

หมวด ๑๐

การยกคำขอ การยกเลิก การแก้ไข และเพิกถอนการอนุญาต

ส่วนที่ ๑

การยกคำขอ

มาตรา ๑๒๔ อธิบดีมีอำนาจสั่งยกคำขออาชญาบัตรผูกขาดสำรวจแร่หรือคำขออาชญาบัตรพิเศษได้ เมื่อผู้ยื่นคำขอ

(๑) ขาดนัดในการนำรังวัดโดยไม่มีเหตุอันสมควร

(๒) ละเลยเพิกเฉยไม่ปฏิบัติตามคำสั่งของพนักงานเจ้าหน้าที่ซึ่งสั่งให้ดำเนินการตามความจำเป็นเพื่อออกอาชญาบัตรผูกขาดสำรวจแร่หรืออาชญาบัตรพิเศษ

(๓) กระทำการฝ่าฝืนหรือไม่ปฏิบัติตามบทบัญญัติในหมวด ๔ หรือรู้เห็นเป็นใจในการกระทำ เช่นว่านั้น

มาตรา ๑๒๕ อธิบดี หรือเจ้าพนักงานอุตสาหกรรมแร่ประจำท้องที่มีอำนาจสั่งยกคำขอ ประทานบัตรได้ เมื่อผู้ยื่นคำขอ

(๑) ขาดนัดในการนำรังวัดโดยไม่มีเหตุอันสมควร

(๒) ละเลยเพิกเฉยไม่ปฏิบัติตามคำสั่งของพนักงานเจ้าหน้าที่ซึ่งสั่งให้ดำเนินการตามความจำเป็น เพื่อออกประทานบัตร

(๓) กระทำการฝ่าฝืนหรือไม่ปฏิบัติตามบทบัญญัติในหมวด ๕ หรือรู้เห็นเป็นใจในการกระทำ เช่นว่านั้น

(๔) เมื่อปรากฏว่าแร่ชนิดที่ประสงค์จะเปิดการทำเหมืองในเขตคำขอมิใช่เพียงพอที่จะเปิด การทำเหมืองได้

ส่วนที่ ๒

การยกเลิก การแก้ไข และเพิกถอนการอนุญาต

มาตรา ๑๒๖ เมื่อได้มีการอนุญาตโดยการออกอาชญาบัตรผูกขาดสำรวจแร่ อาชญาบัตรพิเศษ ประทานบัตร หรือใบอนุญาตตามพระราชบัญญัตินี้แล้ว และผู้ได้รับอนุญาตดังกล่าวไม่มารับภายใน สามสิบวันนับแต่ได้รับแจ้งโดยไม่มีเหตุอันควร ให้ผู้มีอำนาจอนุญาตยกเลิกการอนุญาตนั้นเสียได้

มาตรา ๑๒๗ เมื่อปรากฏในภายหลังว่าได้ออกอาชญาบัตร ประทานบัตร หรือใบอนุญาต ตามพระราชบัญญัตินี้ให้แก่ผู้ใดโดยคลาดเคลื่อนหรือสำคัญผิดในข้อเท็จจริงอันเป็นสาระสำคัญ ให้ผู้ออกอาชญาบัตร ผู้ออกประทานบัตร หรือผู้ออกใบอนุญาต แล้วแต่กรณี มีอำนาจเรียกอาชญาบัตร ประทานบัตร หรือใบอนุญาตนั้นมาแก้ไขให้ถูกต้องหรือเพิกถอนเสียได้

ในกรณีที่มีการแก้ไขหรือเพิกถอนการอนุญาตตามวรรคหนึ่ง ผู้ถืออาชญาบัตร ผู้ถือประทานบัตร หรือผู้รับใบอนุญาตจะเรียกร้องค่าเสียหายใด ๆ จากการแก้ไขหรือเพิกถอนนั้นไม่ได้

เพื่อประโยชน์แก่การอันเป็นสาธารณูปโภค การป้องกันประเทศ หรือเพื่อประโยชน์สาธารณะ อย่างอื่นของรัฐ ให้รัฐมนตรีโดยอนุมัติคณะรัฐมนตรีมีอำนาจเรียกอาชญาบัตรผูกขาดสำรวจแร่ อาชญาบัตรพิเศษ หรือประทานบัตร มาแก้ไขเปลี่ยนแปลงหรือกั้นเนื้อที่ หรือลดระยะเวลาที่ได้อนุญาตไว้ได้ ตามความจำเป็น หรือเพิกถอนได้ แล้วแต่กรณี และในกรณีเช่นว่านี้ ให้ผู้ได้รับผลกระทบจากการกระทำดังกล่าว มีสิทธิได้รับเงินชดเชยความเสียหายตามหลักเกณฑ์ วิธีการ และเงื่อนไขที่รัฐมนตรีประกาศกำหนด ทั้งนี้ ความเสียหายต้องไม่รวมถึงมูลค่าของแร่ที่ยังมิได้นำขึ้นมาจากการทำเหมือง

มาตรา ๑๒๘ ในกรณีที่ผู้มีหน้าที่ต้องชำระหนี้ตามพระราชบัญญัตินี้ไม่ชำระหนี้ เมื่อเจ้าพนักงาน อุตสาหกรรมแร่ประจำท้องที่หรือเจ้าพนักงานท้องถิ่น แล้วแต่กรณี ได้บอกกล่าวเป็นหนังสือให้ชำระแล้ว

และไม่ชำระภายในเก้าสิบวันนับแต่วันรับคำบอกกล่าว ให้ผู้ออกอาชญาบัตร ผู้ออกประทานบัตร หรือผู้ออกใบอนุญาต แล้วแต่กรณี มีอำนาจในการสั่งเพิกถอนอาชญาบัตร ประทานบัตร หรือใบอนุญาตนั้นเสียได้

มาตรา ๑๒๙ เมื่อปรากฏว่าผู้ถืออาชญาบัตร ผู้ถือประทานบัตร หรือผู้รับใบอนุญาต ผู้ใดฝ่าฝืนหรือไม่ปฏิบัติตามพระราชบัญญัตินี้ กฎกระทรวง ประกาศ หรือระเบียบที่ออกตามความในพระราชบัญญัตินี้ หรือเงื่อนไขที่กำหนดไว้ในอาชญาบัตร ประทานบัตร ใบอนุญาต หรือดำเนินการใดที่อาจก่อให้เกิดเหตุเดือดร้อนรำคาญ ความเสียหาย หรืออันตรายที่มีผลกระทบต่อบุคคล สัตว์ พืช ทรัพย์สิน หรือสิ่งแวดล้อม ให้พนักงานเจ้าหน้าที่มีอำนาจสั่งให้ผู้นั้นระงับการกระทำที่เป็นการฝ่าฝืน หรือสั่งให้แก้ไขหรือปรับปรุงหรือปฏิบัติให้ถูกต้องเหมาะสมภายในระยะเวลาที่กำหนด

ในกรณีที่เห็นสมควร ผู้มีอำนาจอนุญาตหรือออกใบอนุญาตอาจมอบหมายให้พนักงานเจ้าหน้าที่มีอำนาจผูกมัดประทับตราบรรดาเครื่องมือ เครื่องใช้ หรือเครื่องจักรกลใด ๆ เพื่อมิให้ทำงานได้ในระหว่างการปฏิบัติตามคำสั่งของพนักงานเจ้าหน้าที่ตามวรรคหนึ่ง

มาตรา ๑๓๐ ในกรณีที่ผู้ถืออาชญาบัตร ผู้ถือประทานบัตร ผู้รับใบอนุญาตแต่งแร่ หรือผู้รับใบอนุญาตประกอบโลหกรรมจงใจไม่ปฏิบัติตามคำสั่งของพนักงานเจ้าหน้าที่ตามมาตรา ๑๒๙ โดยไม่มีเหตุอันสมควร ให้อธิบดี ผู้ออกอาชญาบัตร ผู้ออกประทานบัตร หรือผู้ออกใบอนุญาต แล้วแต่กรณี มีอำนาจสั่งให้ผู้นั้นหยุดประกอบกิจการทั้งหมดหรือบางส่วนเป็นการชั่วคราวและให้ปรับปรุงแก้ไขหรือปฏิบัติให้ถูกต้องเหมาะสมภายในระยะเวลาที่กำหนด

ถ้าผู้ประกอบกิจการตามวรรคหนึ่งได้ปรับปรุงแก้ไขหรือปฏิบัติให้ถูกต้องภายในระยะเวลาที่กำหนดแล้ว ให้ผู้ออกคำสั่งตามวรรคหนึ่งสั่งให้ประกอบกิจการนั้นต่อไปได้

ถ้าผู้ประกอบกิจการตามวรรคหนึ่ง ไม่ปรับปรุงแก้ไขหรือไม่ปฏิบัติให้ถูกต้องภายในระยะเวลาที่กำหนด หรือการประกอบกิจการนั้นอาจทำให้สิ่งแวดล้อมเป็นพิษอย่างรุนแรงอันเป็นเหตุให้เป็นอันตรายแก่ชีวิต สุขภาพ ทรัพย์สิน หรือสิ่งแวดล้อมโดยไม่อาจแก้ไขได้ ให้อธิบดี ผู้ออกอาชญาบัตร ผู้ออกประทานบัตร หรือผู้ออกใบอนุญาต แล้วแต่กรณี มีอำนาจสั่งเพิกถอนอาชญาบัตร ประทานบัตร หรือใบอนุญาต โดยแจ้งเป็นหนังสือไปยังผู้ถูกเพิกถอน

หมวด ๑๑

ค่าภาคหลวงแร่ ค่าธรรมเนียม และเงินบำรุงพิเศษ

มาตรา ๑๓๑ ผู้ถือประทานบัตร ผู้รับใบอนุญาตขุดหาแร่รายย่อย ผู้แจ้งการร่อนแร่ ผู้รับใบอนุญาตแต่งแร่ ผู้รับใบอนุญาตประกอบโลหกรรม หรือผู้รับใบอนุญาตครอบครองแร่ ต้องชำระค่าภาคหลวงแร่ ดังต่อไปนี้

- (๑) แร่ที่กำหนดไว้ในประทานบัตร รวมถึงแร่อื่นที่เป็นผลพลอยได้จากการทำเหมือง
- (๒) แร่อื่นที่เป็นผลพลอยได้จากการแต่งแร่ หรือตะกั่วที่มีแร่ชนิดอื่นเจือปนอยู่เกินปริมาณที่อธิบดีกำหนด ซึ่งยังมีได้ชำระค่าภาคหลวงแร่

- (๓) แร่ที่ได้จากการขุดหาแร่รายย่อยหรือการร่อนแร่
(๔) แร่ที่ได้รับอนุญาตให้ครอบครองตามมาตรา ๙๗ วรรคสอง ซึ่งแร่นั้นยังมีได้ชำระค่าภาคหลวงแร่
(๕) การซื้อแร่ที่ตกเป็นของแผ่นดิน หากปรากฏว่าแร่นั้นยังมีได้ชำระค่าภาคหลวงแร่
- มาตรา ๑๓๒ อัตราค่าภาคหลวงแร่ให้เรียกเก็บได้ไม่เกินร้อยละสามสิบของราคาตลาดแร่ พิกัดอัตราค่าภาคหลวงแร่ให้เป็นไปตามที่กำหนดในกฎกระทรวง
ราคาตลาดแร่แต่ละชนิดให้เป็นตามที่อธิบดีกำหนด

หลักเกณฑ์และวิธีการจัดเก็บค่าภาคหลวงแร่ การกำหนดราคาตลาดแร่ รวมทั้งการตรวจสอบ และการประเมินการชำระค่าภาคหลวงแร่ ให้เป็นไปตามที่รัฐมนตรีประกาศกำหนด ทั้งนี้ ในกรณีที่ยังไม่สามารถประเมินค่าภาคหลวงแร่ได้จนกว่าจะแต่งแร่หรือประกอบโลหกรรมแล้วเสร็จ ต้องกำหนดให้มีการวางหลักประกันการชำระค่าภาคหลวงแร่ตามจำนวนที่เหมาะสมด้วย

มาตรา ๑๓๓ ในกรณีผู้มีหน้าที่ต้องชำระค่าภาคหลวงแร่ไม่ชำระค่าภาคหลวงแร่หรือชำระค่าภาคหลวงแร่ไม่ครบถ้วน หรือมีเหตุอันควรสงสัยว่าการชำระค่าภาคหลวงแร่ไม่ถูกต้อง ให้อธิบดีมีหนังสือเรียกให้ผู้นั้นมาชี้แจงโดยกำหนดเวลาไม่น้อยกว่าเจ็ดวันนับแต่วันที่ได้รับหนังสือ เพื่อนำหลักฐานการชำระค่าภาคหลวงแร่มาแสดง หากพบว่าไม่มีหลักฐานการชำระค่าภาคหลวงแร่หรือหลักฐานที่นำมาแสดงนั้นยังไม่อาจรับฟังได้ว่าการชำระค่าภาคหลวงแร่ถูกต้องครบถ้วนแล้ว หรือผู้นั้นไม่มาชี้แจงภายในกำหนดเวลาดังกล่าว ให้อธิบดีแต่งตั้งคณะกรรมการประเมินค่าภาคหลวงแร่ เพื่อประเมินการชำระค่าภาคหลวงแร่ในกรณีดังกล่าว ตามหลักเกณฑ์ วิธีการ และเงื่อนไขที่รัฐมนตรีประกาศกำหนด

เมื่อคณะกรรมการประเมินค่าภาคหลวงแร่ได้ประเมินว่าให้ชำระค่าภาคหลวงแร่เป็นจำนวนเท่าใด หรือให้ชำระค่าภาคหลวงแร่เพิ่มเป็นจำนวนเท่าใด ให้ผู้ถูกประเมินชำระภายในกำหนดสามสิบวันนับแต่วันที่ ได้รับแจ้งผลการประเมินเป็นหนังสือ หากพ้นกำหนดเวลาดังกล่าวแล้ว ผู้นั้นจะต้องชำระค่าภาคหลวงแร่ทั้งหมด หรือค่าภาคหลวงแร่ส่วนที่ยังขาด แล้วแต่กรณี พร้อมเงินเพิ่มสองเท่าของค่าภาคหลวงแร่ส่วนที่ขาดนั้น

มาตรา ๑๓๔ ผู้ขออนุญาตตามพระราชบัญญัตินี้ต้องเสียค่าธรรมเนียมพร้อมกับการยื่นคำขอ และต้องออกค่าใช้จ่ายหรือวางเงินล่วงหน้าเพื่อเป็นค่าใช้จ่ายในการจัดดำเนินงานตามความจำเป็นอันควร แก่กรณีตามที่กำหนดไว้ในพระราชบัญญัตินี้

ในกรณีที่มีการสั่งยกคำขอ หรือไม่อนุญาตตามคำขอ หรือผู้ยื่นคำขอได้ถอนคำขอ ให้คืนค่าใช้จ่าย หรือเงินล่วงหน้าที่ยังไม่ได้จ่ายสำหรับกิจการนั้นแก่ผู้ยื่นคำขอตามหลักเกณฑ์ วิธีการ และเงื่อนไขที่รัฐมนตรี ประกาศกำหนด

มาตรา ๑๓๕ การสำรวจแร่ตามอาชญาบัตรผูกขาดสำรวจแร่หรืออาชญาบัตรพิเศษ ต้องเสียค่าสิทธิการสำรวจแร่ในอัตราที่กำหนดตามหลักเกณฑ์ วิธีการ และเงื่อนไขที่รัฐมนตรีประกาศกำหนด

ในกรณีอาชญาบัตรผูกขาดสำรวจแร่หรืออาชญาบัตรพิเศษสิ้นสุดลงก่อนอายุที่กำหนด ผู้ถืออาชญาบัตรไม่มีสิทธิขอคืนค่าสิทธิการสำรวจแร่ที่ตนได้ชำระแล้ว

ในกรณีที่ผู้ถืออาชญาบัตรไม่ชำระค่าสิทธิการสำรวจแร่ให้ถูกต้องครบถ้วน เมื่อเจ้าพนักงานอุตสาหกรรมแร่ประจำท้องที่ได้บอกกล่าวเป็นหนังสือแล้ว และไม่ชำระภายในหกสิบวันนับแต่วันรับคำบอกกล่าว ให้ผู้ถืออาชญาบัตรมีอำนาจสั่งเพิกถอนอาชญาบัตรนั้นเสียได้

มาตรา ๑๓๖ ผู้ถือประทานบัตรต้องเสียเงินบำรุงพิเศษในอัตราไม่เกินร้อยละสิบของค่าภาคหลวงแร่ที่ผลิตได้จากประทานบัตรนั้น

เงินบำรุงพิเศษตามวรรคหนึ่งให้ใช้เพื่อเป็นค่าใช้จ่ายในการพัฒนาท้องถิ่น การศึกษาวิจัยด้านแร่ การปรับสภาพพื้นที่ที่ผ่านการทำเหมืองแล้วตามหลักภูมิสถาปัตยกรรม และการป้องกันและปราบปรามการกระทำความผิดตามพระราชบัญญัตินี้

อัตรา หลักเกณฑ์ วิธีการ และเงื่อนไขในการเรียกเก็บ รวมตลอดทั้งการจัดสรรเงินบำรุงพิเศษ ให้เป็นไปตามที่รัฐมนตรีประกาศกำหนด

ในกรณีที่มีความจำเป็นในทางเศรษฐกิจ ให้รัฐมนตรีมีอำนาจออกประกาศกำหนดให้แร่ชนิดใดได้รับการลดหย่อนหรือยกเว้นการเรียกเก็บเงินบำรุงพิเศษตามระยะเวลาที่เห็นสมควรได้

หมวด ๑๒

การพัฒนาและการส่งเสริม

มาตรา ๑๓๗ เพื่อประโยชน์ในการพัฒนาและส่งเสริมการประกอบกิจการตามพระราชบัญญัตินี้ รัฐมนตรีโดยคำแนะนำของคณะกรรมการแร่อาจออกกฎกระทรวงยกเว้นหรือลดค่าธรรมเนียม รวมทั้งกำหนดหลักเกณฑ์และคุณสมบัติของผู้มีสิทธิได้รับยกเว้นหรือลดค่าธรรมเนียมในเรื่องดังกล่าวในกรณีดังต่อไปนี้

(๑) ผู้ถือประทานบัตร ผู้รับใบอนุญาตแต่งแร่ หรือผู้รับใบอนุญาตประกอบโลหกรรมที่ประกอบกิจการรับผิตชอบต่อสังคมและสิ่งแวดล้อมสูงกว่ามาตรฐานที่กฎหมายกำหนด

(๒) เหตุภัยพิบัติทางธรรมชาติ หรืออุบัติเหตุ

(๓) เหตุอื่นอันสมควร

มาตรา ๑๓๘ หากปรากฏว่าพื้นที่ใดน่าจะมีแร่เหมาะสมเพียงพอที่จะพัฒนาเป็นแหล่งแร่เพื่อการทำเหมือง รัฐมนตรีโดยคำแนะนำของคณะกรรมการแร่อาจให้กรมอุตสาหกรรมพื้นฐานและการเหมืองแร่จัดทำเอกสารที่จำเป็นในการขอประทานบัตร และจัดทำรายงานการวิเคราะห์ผลกระทบสิ่งแวดล้อมสำหรับพื้นที่นั้นเพื่อขอความเห็นชอบตามกฎหมายว่าด้วยการส่งเสริมและรักษาคุณภาพสิ่งแวดล้อมแห่งชาติ ก่อนออกประทานบัตรให้ทำเหมืองในพื้นที่ดังกล่าว

ในการดำเนินการตามวรรคหนึ่ง หากปรากฏว่าพื้นที่นั้นมีผู้ยื่นคำขออาชญาบัตรหรือคำขอประทานบัตรอยู่แล้ว ให้นำบทบัญญัติมาตรา ๒๑ วรรคห้า มาใช้บังคับโดยอนุโลม

เมื่อรายงานการวิเคราะห์ผลกระทบสิ่งแวดล้อมสำหรับพื้นที่นั้นได้รับความเห็นชอบแล้ว ตามวรรคหนึ่ง ในการออกประทานบัตรกรมอุตสาหกรรมพื้นฐานและการเหมืองแร่อาจนำพื้นที่นั้นออกประมูล โดยให้นำหลักเกณฑ์ วิธีการ และเงื่อนไขที่ประกาศกำหนดตามมาตรา ๒๑ มาใช้บังคับโดยอนุโลม ทั้งนี้ ให้ผู้ออกประทานบัตรพิจารณาให้ผู้ประกอบการตามมาตรา ๑๓๗ (๑) มีสิทธิได้รับการคัดเลือกก่อน

ผู้ชนะการประมูลตามวรรคสามต้องปฏิบัติตามมาตรการที่กำหนดไว้ในรายงานการวิเคราะห์ผลกระทบสิ่งแวดล้อม และเงื่อนไขที่กำหนดไว้ในประทานบัตร และต้องชำระค่าใช้จ่ายที่กรมอุตสาหกรรมพื้นฐานและการเหมืองแร่ได้ดำเนินการไปตามวรรคหนึ่งทั้งหมดในวันที่ได้รับประทานบัตร

หมวด ๑๓

ความรับผิดชอบทางแพ่ง

มาตรา ๑๓๙ ผู้ได้รับอนุญาตตามพระราชบัญญัตินี้ต้องรับผิดชอบใช้ค่าสินไหมทดแทน หรือค่าเสียหายที่เกิดจากการประกอบกิจการของตนต่อความเสียหายหรือความเดือดร้อนรำคาญอันเกิดขึ้น แก่บุคคล สัตว์ พืช ทรัพย์สิน หรือสิ่งแวดล้อม

ในกรณีที่ความเสียหายเกิดขึ้นในเขตที่ได้รับอนุญาต ให้สันนิษฐานไว้ก่อนว่าความเสียหายดังกล่าว เกิดจากการกระทำของผู้ได้รับอนุญาตรายนั้น

มาตรา ๑๔๐ ผู้ใดทำเหมืองโดยไม่ได้รับอนุญาต หรือผู้ถือประทานบัตรรายใดทำเหมือง ออกนอกเขตประทานบัตร หรือผู้ถือประทานบัตรรายใดทำเหมืองในเขตประทานบัตร แต่เป็นพื้นที่ ห้ามทำเหมืองตามมาตรา ๖๘ (๓) หรือตามกฎหมายอื่น นอกจากจะต้องรับผิดชอบอาญาแล้ว จะต้องชดใช้ ค่าเสียหายให้แก่รัฐตั้งแต่สองเท่าแต่ไม่เกินสามเท่าของมูลค่าแร่ที่ได้จากการทำเหมืองในบริเวณดังกล่าวด้วย

การกำหนดค่าเสียหายตามวรรคหนึ่ง ให้ศาลคำนึงถึงพฤติการณ์และเจตนาของผู้ทำเหมือง หรือผู้ถือประทานบัตร แล้วแต่กรณี ในการฝ่าฝืนกฎหมายหรือปฏิบัติผิดเงื่อนไขในประทานบัตร

มูลค่าแร่ตามวรรคหนึ่งให้ถือตามราคาตลาดแร่ที่อธิบดีประกาศใช้ในวันที่มีการกระทำตามวรรคหนึ่ง

มาตรา ๑๔๑ ผู้ยื่นคำขออาชญาบัตรหรือคำขอประทานบัตรที่ถูกจำหน่ายตามมาตรา ๒๑ วรรคห้า หรือมาตรา ๑๓๘ วรรคสอง มีสิทธิได้รับค่าทดแทนความเสียหายได้ หากพิสูจน์ได้ว่าเป็นค่าเสียหายที่แท้จริงซึ่งเกิดจากการดำเนินการตามกฎหมายเกี่ยวกับคำขอนั้น

ให้กรมอุตสาหกรรมพื้นฐานและการเหมืองแร่จ่ายเงินค่าทดแทนตามวรรคหนึ่งจากเงินที่ได้จากการประมูลตามมาตรา ๒๑ หรือมาตรา ๑๓๘ แล้วแต่กรณี แต่ทั้งนี้ ค่าทดแทนต้องไม่รวมถึงมูลค่าของแร่ ซึ่งยังมีได้นำขึ้นมาจากการทำเหมือง

มาตรา ๑๔๒ นอกจากความรับผิดชอบตามมาตรา ๑๓๙ ศาลมีอำนาจกำหนดค่าสินไหมทดแทน เพื่อการลงโทษ ตามหลักเกณฑ์ดังต่อไปนี้ด้วย

(๑) ค่าเสียหายสำหรับความเสียหายต่อจิตใจอันเป็นผลเนื่องมาจากความเสียหายต่อร่างกาย สุขภาพ หรืออนามัยของผู้เสียหาย และหากผู้เสียหายถึงแก่ความตาย สามี ภริยา บุพการี หรือผู้สืบสันดาน ของบุคคลนั้นชอบที่จะได้รับค่าเสียหายสำหรับความเสียหายต่อจิตใจได้

(๒) หากข้อเท็จจริงปรากฏว่าผู้ได้รับอนุญาตได้ประกอบกิจการเหมืองแร่โดยรู้อยู่แล้วว่า การประกอบกิจการเหมืองแร่นั้นไม่ปลอดภัย หรือมิได้รู้เพราะความประมาทเลินเล่ออย่างร้ายแรง หรือเมื่อรู้ว่าการประกอบกิจการเหมืองแร่ไม่ปลอดภัยภายหลังจากการทำแร่นั้นแล้วไม่ดำเนินการใด ๆ ตามสมควร เพื่อป้องกันไม่ให้เกิดความเสียหาย ให้ศาลมีอำนาจสั่งให้ผู้ประกอบกิจการจ่ายค่าสินไหม ทดแทนเพิ่มขึ้นจากจำนวนค่าสินไหมทดแทนที่แท้จริงที่ศาลกำหนดได้ตามที่ศาลเห็นสมควร แต่ไม่เกิน สองเท่าของค่าสินไหมทดแทนที่แท้จริงนั้น ทั้งนี้ โดยคำนึงถึงพฤติการณ์ต่าง ๆ เช่น ความร้ายแรงของ ความเสียหายที่ผู้เสียหายได้รับ การที่ผู้ประกอบกิจการรู้ถึงความไม่ปลอดภัยของการประกอบกิจการ ระยะเวลาที่ผู้ประกอบกิจการปกปิดความไม่ปลอดภัยของการประกอบกิจการของผู้ประกอบกิจการ เมื่อทราบว่าการประกอบกิจการทำเหมืองแร่นั้นไม่ปลอดภัย ผลประโยชน์ที่ผู้ประกอบกิจการได้รับ สถานะทางการเงินของผู้ประกอบกิจการ การที่ผู้ประกอบกิจการได้บรรเทาความเสียหายที่เกิดขึ้น ตลอดจนการที่ผู้เสียหายมีส่วนในการก่อให้เกิดความเสียหายด้วย

หมวด ๑๔

การควบคุมและการตรวจสอบ

ส่วนที่ ๑

พนักงานเจ้าหน้าที่

มาตรา ๑๔๓ ในการปฏิบัติการให้เป็นไปตามพระราชบัญญัตินี้ ให้พนักงานเจ้าหน้าที่ มีอำนาจหน้าที่ ดังต่อไปนี้

(๑) เข้าไปในเขตเหมืองแร่ เขตประกอบธุรกิจแร่ เขตแต่งแร่ เขตโลหกรรม เขตขุดหาแร่รายย่อย หรือเขตที่มีการร่อนแร่ เพื่อตรวจสอบการประกอบกิจการดังกล่าวได้ในระหว่างเวลาพระอาทิตย์ขึ้นจนถึง พระอาทิตย์ตกหรือในเวลาทำการของสถานที่ดังกล่าว

(๒) สั่งเป็นหนังสือให้ผู้ถืออาชญาบัตร ผู้ถือประทานบัตร ผู้ขุดหาแร่รายย่อย ผู้ประกอบกิจการร่อนแร่ ผู้ประกอบธุรกิจแร่ ผู้รับใบอนุญาตแต่งแร่ หรือผู้รับใบอนุญาตประกอบโลหกรรม ระงับการกระทำที่เป็น การฝ่าฝืน หรือแก้ไขปรับปรุง หรือปฏิบัติให้ถูกต้องเหมาะสม หรือจัดการป้องกันอันตรายอันอาจเกิดจาก การประกอบกิจการนั้นภายในระยะเวลาที่กำหนด

(๓) นำแร่ในปริมาณพอสมควรไปเป็นตัวอย่างเพื่อตรวจสอบวิเคราะห์

(๔) ยึดหรืออายัดแร่หรือทรัพย์สินใดตามมาตรา ๑๔๘

เมื่อได้เข้าไปและทำการตรวจสอบตาม (๑) แล้ว ถ้ายังดำเนินการไม่แล้วเสร็จ จะกระทำต่อไปในเวลากลางคืนหรือนอกเวลาทำการของสถานที่นั้นก็ได้

มาตรา ๑๔๔ ในกรณีที่ผู้ใดฝ่าฝืนหรือไม่ปฏิบัติตามคำสั่งที่ออกตามมาตรา ๑๔๓ (๒) ให้พนักงานเจ้าหน้าที่รายงานต่ออธิบดี ผู้ออกอาชญาบัตร ผู้ออกประทวนบัตร หรือผู้ออกใบอนุญาตเพื่อพิจารณาพักใช้หรือเพิกถอนอาชญาบัตร ประทวนบัตร ใบอนุญาต หรือระงับการประกอบกิจการต่อไป

มาตรา ๑๔๕ ในการปฏิบัติหน้าที่ของพนักงานเจ้าหน้าที่ตามพระราชบัญญัตินี้ ให้ผู้ซึ่งเกี่ยวข้องอำนวยความสะดวกตามสมควร

มาตรา ๑๔๖ ให้พนักงานเจ้าหน้าที่เป็นเจ้าพนักงานตามประมวลกฎหมายอาญา

เพื่อประโยชน์ในการจับกุมผู้กระทำความผิดตามพระราชบัญญัตินี้ ให้พนักงานเจ้าหน้าที่เป็นพนักงานฝ่ายปกครองหรือตำรวจตามประมวลกฎหมายวิธีพิจารณาความอาญา

มาตรา ๑๔๗ ในการปฏิบัติการตามหน้าที่ตามพระราชบัญญัตินี้ พนักงานเจ้าหน้าที่ต้องแสดงบัตรประจำตัวแก่บุคคลที่เกี่ยวข้อง

บัตรประจำตัวพนักงานเจ้าหน้าที่ ให้เป็นไปตามแบบที่รัฐมนตรีประกาศกำหนด

ส่วนที่ ๒

การดำเนินการเกี่ยวกับของกลางและเงินค้ำจ่าย

มาตรา ๑๔๘ บรรดาแร่ที่มีไว้ในเนื่องในการกระทำความผิด และเครื่องมือ เครื่องใช้ สัตว์พาหนะ ยานพาหนะ หรือเครื่องจักรกลใด ๆ ที่บุคคลได้มาหรือได้ใช้ในการกระทำความผิด หรือมีเหตุอันควรสงสัยว่าได้ใช้ในการกระทำความผิด หรือเป็นอุปกรณ์ให้ได้รับผลในการกระทำความผิดตามพระราชบัญญัตินี้ ให้พนักงานเจ้าหน้าที่มีอำนาจยึดหรืออายัดไว้เพื่อเป็นหลักฐานในการพิจารณาคดีได้ จนกว่าจะมีคำสั่งเด็ดขาดไม่ฟ้องคดี หรือสิทธินำคดีอาญามาฟ้องระงับ หรือจนกว่าคดีจะถึงที่สุด ทั้งนี้ไม่ว่าทรัพย์สินนั้นจะเป็นของผู้กระทำความผิดหรือของผู้มีเหตุอันควรสงสัยว่าเป็นผู้กระทำความผิดหรือไม่ และเมื่อได้มีการฟ้องคดี ให้นำความในมาตรา ๑๗๔ วรรคสองและวรรคสาม มาใช้บังคับ

ในการยึดหรืออายัดเครื่องมือ เครื่องใช้ สัตว์พาหนะ ยานพาหนะ หรือเครื่องจักรกลใด ๆ ตามวรรคหนึ่ง ให้พนักงานเจ้าหน้าที่ผูกมัด ประทับตรา จัดทำบัญชี และฐานข้อมูลของผู้กระทำความผิด และเก็บรักษาไว้ตามหลักเกณฑ์ที่อธิบดีกำหนด

ในกรณีที่มิคำสั่งเด็ดขาดไม่ฟ้องคดี หรือสิทธินำคดีอาญามาฟ้องระงับ หรือศาลไม่พิพากษาให้ริบ ถ้าเจ้าของหรือผู้ครอบครองมิได้ร้องขอรับทรัพย์สินคืนภายในกำหนดหกเดือนนับแต่วันทราบ หรือถือว่าได้ทราบคำสั่ง ให้คืนทรัพย์สินแก่ผู้มีสิทธิขอรับทรัพย์สินนั้นคืนจากพนักงานเจ้าหน้าที่ที่มีอำนาจยึดไว้ ให้ทรัพย์สินนั้นตกเป็นของแผ่นดิน ทั้งนี้ เว้นแต่อธิบดีจะใช้อำนาจประกาศหาตัวเจ้าของหรือผู้ครอบครอง

ให้แสดงหลักฐานเพื่อขอรับทรัพย์สินคืนภายในสามสิบวัน หากพ้นกำหนดดังกล่าวและไม่มีผู้ใดมาขอรับทรัพย์สินคืน ให้ทรัพย์สินนั้นตกเป็นของแผ่นดิน และให้นำมาตรา ๑๕๐ มาใช้บังคับเกี่ยวกับวิธีการประกาศหาตัวเจ้าของหรือผู้ครอบครองทรัพย์สินและวิธีการขอรับทรัพย์สินคืนโดยอนุโลม

ในกรณีที่มีคำสั่งเด็ดขาดไม่ฟ้องคดี หรือสิทธินำคดีอาญามาฟ้องระงับ หรือศาลไม่พิพากษาให้รับและไม่ปรากฏหลักฐานว่ามีบุคคลผู้เป็นเจ้าของทรัพย์สินดังกล่าว ให้เริ่มนับระยะเวลาตามวรรคสามตั้งแต่วันที่คำสั่งเด็ดขาดไม่ฟ้องคดี หรือสิทธินำคดีอาญามาฟ้องระงับ หรือวันที่คำพิพากษาถึงที่สุด หรือวันที่อธิบดีได้ออกประกาศ แล้วแต่กรณี

มาตรา ๑๔๙ ในกรณีทรัพย์สินถูกยึดไว้ตามมาตรา ๑๔๘ วรรคหนึ่ง มิใช่เป็นของผู้กระทำความผิดหรือของผู้มีเหตุอันควรสงสัยว่าเป็นผู้กระทำความผิด ให้พนักงานเจ้าหน้าที่โดยอนุมัติอธิบดีคืนทรัพย์สินหรือเงินแล้วแต่กรณี ให้แก่เจ้าของก่อนถึงกำหนดตามมาตรา ๑๔๘ วรรคสามได้ ในกรณีดังต่อไปนี้

(๑) เมื่อทรัพย์สินนั้นไม่จำเป็นต้องใช้เป็นพยานหลักฐานในการพิจารณาคดีที่เป็นเหตุให้ทรัพย์สินนั้นถูกยึด หรือ

(๒) เมื่อผู้กระทำความผิดหรือผู้มีเหตุอันควรสงสัยว่าเป็นผู้กระทำความผิดได้ทรัพย์สินนั้นมาจากผู้เป็นเจ้าของโดยการกระทำความผิดทางอาญา

ในการดำเนินการคืนทรัพย์สินตามวรรคหนึ่ง อาจมีการกำหนดเงื่อนไขในการคืนและการตรวจสอบเพื่อป้องกันมิให้มีการนำทรัพย์สินนั้นกลับไปใช้ในการกระทำความผิดอีก ทั้งนี้ ตามระเบียบที่อธิบดีกำหนด

มาตรา ๑๕๐ ในกรณีที่มีการยึดของกลางที่ต้องสงสัยในการกระทำความผิดโดยไม่ปรากฏตัวเจ้าของหรือผู้ครอบครอง ให้พนักงานเจ้าหน้าที่ผู้ยึดส่งมอบของกลางให้แก่เจ้าพนักงานอุตสาหกรรมแร่ประจำท้องที่หรือเจ้าหน้าที่ที่อธิบดีกำหนดเพื่อเก็บรักษาไว้ และให้อธิบดีมีอำนาจประกาศหาตัวเจ้าของหรือผู้ครอบครองเพื่อให้บุคคลดังกล่าวไปแสดงหลักฐานเพื่อขอรับของกลางคืน

การประกาศตามวรรคหนึ่ง ให้ปิดประกาศไว้ที่สำนักงานเจ้าพนักงานอุตสาหกรรมแร่ประจำท้องที่ที่ว่าการอำเภอ ที่ทำการกำนัน ที่ทำการผู้ใหญ่บ้าน และที่ทำการองค์รปกครองส่วนท้องถิ่น ที่มีการยึดของกลางนั้น และประกาศในระบบเครือข่ายอิเล็กทรอนิกส์หรือสื่อประเภทยื่นอย่างน้อยสองวันติดต่อกัน

เจ้าของหรือผู้ครอบครองมีสิทธิขอรับของกลางคืนจากเจ้าพนักงานอุตสาหกรรมแร่ประจำท้องที่หรือเจ้าหน้าที่ที่อธิบดีระบุไว้ในประกาศ ภายในกำหนดสามสิบวันนับแต่วันที่ประกาศตามวรรคหนึ่ง

ในกรณีที่ไม่มีผู้ใดแสดงตัวเป็นเจ้าของหรือผู้ครอบครองเพื่อขอรับของกลางคืนภายในกำหนดเวลาตามวรรคสาม ให้ของกลางนั้นตกเป็นของแผ่นดิน แต่ถ้ามีบุคคลใดแสดงตัวเป็นเจ้าของหรือผู้ครอบครองและขอรับของกลางคืนภายในกำหนดเวลา ให้อธิบดีดำเนินการตามวรรคห้าต่อไป

ในกรณีที่ปรากฏว่าผู้ที่แสดงตัวเป็นเจ้าของหรือผู้ครอบครองตามวรรคหนึ่ง เป็นบุคคลที่พนักงานอัยการได้พิจารณาแล้วและมีคำสั่งเด็ดขาดไม่ฟ้องคดี หรือเป็นบุคคลที่ปรากฏหลักฐานในขณะที่สอบสวนแล้วว่ามิใช่เป็นผู้รู้เห็นเป็นใจในการกระทำความผิดหรือมิใช่เจ้าของหรือผู้ครอบครอง ให้อธิบดีมีหนังสือแจ้งให้

บุคคลดังกล่าวดำเนินการใช้สิทธิฟ้องร้องต่อศาลเพื่อขอรับของกลางคืนภายในสามสิบวันนับแต่วันที่ได้รับหนังสือแจ้งจากอธิบดี หากมิได้ใช้สิทธิฟ้องร้องคดีต่อศาลภายในกำหนดเวลาดังกล่าว ให้ถือว่าบุคคลนั้นมีใช้เจ้าของหรือผู้ครอบครองทรัพย์สินนั้น

มาตรา ๑๕๑ ถ้าทรัพย์สินและของกลางที่ยึดหรืออายัดไว้ตามมาตรา ๑๔๘ หรือมาตรา ๑๕๐ จะเป็นการเสี่ยงต่อความเสียหายหรือสูญหาย หรือค่าใช้จ่ายในการเก็บรักษาจะเกินค่าของทรัพย์สิน หรือมีเหตุอื่นอันสมควร อธิบดีอาจดำเนินการ ดังต่อไปนี้

(๑) จัดการขายทรัพย์สินหรือของกลางก่อนครบกำหนดเวลาตามมาตรา ๑๔๘ วรรคสาม หรือมาตรา ๑๕๐ วรรคสาม แล้วแต่กรณี เมื่อได้เงินเป็นสุทธิเท่าใดให้ยึดไว้แทนทรัพย์สินหรือของกลางนั้น หรือ

(๒) ถ้าการนำทรัพย์สินหรือของกลางที่ยึดหรืออายัดไว้ไปใช้ประโยชน์จะเป็นการบรรเทาความเสียหายหรือค่าใช้จ่ายในการเก็บรักษา ให้นำทรัพย์สินหรือของกลางนั้นไปใช้เพื่อประโยชน์ของทางราชการได้ตามระเบียบที่อธิบดีกำหนด

ก่อนที่จะสั่งดำเนินการตามวรรคหนึ่ง ให้อธิบดีประกาศตามหลักเกณฑ์ที่กำหนดไว้ในมาตรา ๑๕๐ วรรคสอง เพื่อให้เจ้าของหรือผู้ครอบครองโดยชอบด้วยกฎหมายทราบ และให้เจ้าของหรือผู้ครอบครองโดยชอบด้วยกฎหมายมีสิทธิยื่นคำร้องขอรับทรัพย์สินหรือของกลางดังกล่าวไปเก็บรักษาด้วยตนเองได้ ภายในระยะเวลาที่พนักงานเจ้าหน้าที่กำหนด ซึ่งต้องไม่น้อยกว่าสิบห้าวันนับแต่วันที่เริ่มประกาศ และถ้าเจ้าของหรือผู้ครอบครองโดยชอบด้วยกฎหมายทำสัญญาไว้กับกรมอุตสาหกรรมพื้นฐานและการเหมืองแร่ว่าจะเก็บรักษาทรัพย์สินหรือของกลางดังกล่าวโดยปฏิบัติตามหลักเกณฑ์ วิธีการ หรือเงื่อนไขที่รัฐมนตรีประกาศกำหนด ให้อธิบดีมอบทรัพย์สินหรือของกลางดังกล่าวให้เจ้าของหรือผู้ครอบครองโดยชอบด้วยกฎหมายเป็นผู้เก็บรักษาไว้ แต่ห้ามมิให้เจ้าของหรือผู้ครอบครองโดยชอบด้วยกฎหมายนำทรัพย์สินหรือของกลางดังกล่าวไปใช้หรือแสวงหาประโยชน์ไม่ว่าด้วยประการใด ๆ

ในกรณีที่ไม่ปรากฏตัวเจ้าของหรือผู้ครอบครองโดยชอบด้วยกฎหมายมาขอรับทรัพย์สินหรือของกลางไปเก็บรักษาหรือปรากฏเจ้าของหรือผู้ครอบครองโดยชอบด้วยกฎหมาย แต่บุคคลดังกล่าวไม่ยอมทำสัญญาตามหลักเกณฑ์ วิธีการ และเงื่อนไขที่รัฐมนตรีประกาศกำหนด ให้อธิบดีสั่งดำเนินการตามวรรคหนึ่งได้ หรือในกรณีที่มีการทำสัญญาแต่เจ้าของหรือผู้ครอบครองโดยชอบด้วยกฎหมายผิดสัญญาหรือไม่ปฏิบัติตามหลักเกณฑ์ วิธีการ หรือเงื่อนไขที่รัฐมนตรีประกาศกำหนด ให้อธิบดีเรียกทรัพย์สินหรือของกลางดังกล่าวคืนจากเจ้าของหรือผู้ครอบครอง และมีอำนาจสั่งให้ดำเนินการบังคับตามสัญญาประกันและดำเนินการตามวรรคหนึ่งได้

หลักเกณฑ์และวิธีการในการดำเนินการตามวรรคหนึ่ง (๑) และ (๒) ให้เป็นไปตามที่รัฐมนตรีประกาศกำหนด และในกรณีเช่นนี้ เจ้าของหรือผู้ครอบครองโดยชอบด้วยกฎหมายจะฟ้องเรียกค่าเสียหายหรือค่าทดแทนใด ๆ จากทางราชการอันเนื่องมาจากการดำเนินการหรือการนำทรัพย์สินหรือของกลางที่ยึดหรืออายัดไปใช้ประโยชน์ของทางราชการดังกล่าวมิได้

มาตรา ๑๕๒ บรรดาค่าธรรมเนียมหรือเงินอื่นใดตามพระราชบัญญัตินี้ที่ค้างจ่ายอยู่ในความรับผิดชอบของกรมอุตสาหกรรมพื้นฐานและการเหมืองแร่ หรือเจ้าพนักงานอุตสาหกรรมแร่ประจำท้องที่ หรือเจ้าพนักงานท้องถิ่น แล้วแต่กรณี ถ้าผู้มีสิทธิได้เรียกเอาคืนภายในหนึ่งปีนับแต่ได้รับแจ้งเป็นหนังสือจากอธิบดีหรือเจ้าพนักงานอุตสาหกรรมแร่ประจำท้องที่หรือเจ้าพนักงานท้องถิ่นแล้วแต่กรณี ให้ตกเป็นของแผ่นดิน

หมวด ๑๕

บทกำหนดโทษ

มาตรา ๑๕๓ ผู้ใดฝ่าฝืนหรือไม่ปฏิบัติตามประกาศที่รัฐมนตรีกำหนดตามมาตรา ๒๒ มาตรา ๓๒ หรือมาตรา ๑๐๑ วรรคหนึ่ง ต้องระวางโทษจำคุกไม่เกินหนึ่งปี หรือปรับไม่เกินสามแสนบาท หรือทั้งจำทั้งปรับ

มาตรา ๑๕๔ ผู้ใดฝ่าฝืนหรือไม่ปฏิบัติตามมาตรา ๓๓ มาตรา ๓๔ หรือมาตรา ๑๒๒ ต้องระวางโทษจำคุกไม่เกินหนึ่งเดือน หรือปรับไม่เกินสามหมื่นบาท หรือทั้งจำทั้งปรับ

มาตรา ๑๕๕ ผู้ใดฝ่าฝืนมาตรา ๓๘ ต้องระวางโทษจำคุกไม่เกินหนึ่งปี หรือปรับไม่เกินสามแสนบาท หรือทั้งจำทั้งปรับ

มาตรา ๑๕๖ ผู้ถืออาชญาบัตรสำรวจแร่รายใดไม่ปฏิบัติตามประกาศที่รัฐมนตรีกำหนดหรือไม่ปฏิบัติตามเงื่อนไขตามมาตรา ๔๑ วรรคสาม ต้องระวางโทษจำคุกไม่เกินสองเดือน หรือปรับไม่เกินหกหมื่นบาท หรือทั้งจำทั้งปรับ

มาตรา ๑๕๗ ผู้ถืออาชญาบัตรผูกขาดสำรวจแร่รายใดไม่ปฏิบัติตามมาตรา ๔๓ วรรคสาม หรือไม่ปฏิบัติตามประกาศที่รัฐมนตรีกำหนดหรือตามเงื่อนไขตามมาตรา ๔๓ วรรคสี่ หรือไม่ปฏิบัติตามมาตรา ๔๔ ต้องระวางโทษจำคุกไม่เกินสามเดือน หรือปรับไม่เกินหนึ่งแสนบาท หรือทั้งจำทั้งปรับ

มาตรา ๑๕๘ ผู้ถืออาชญาบัตรพิเศษรายใดไม่ปฏิบัติตามมาตรา ๔๗ วรรคสาม หรือไม่ปฏิบัติตามประกาศที่รัฐมนตรีกำหนดหรือตามเงื่อนไขตามมาตรา ๔๗ วรรคสี่ หรือไม่ปฏิบัติตามมาตรา ๔๘ วรรคหนึ่ง หรือมาตรา ๕๐ ต้องระวางโทษจำคุกไม่เกินหกเดือน หรือปรับไม่เกินสองแสนบาท หรือทั้งจำทั้งปรับ

มาตรา ๑๕๙ ผู้ใดฝ่าฝืนมาตรา ๕๒ ต้องระวางโทษจำคุกไม่เกินห้าปี หรือปรับไม่เกินหนึ่งล้านห้าแสนบาท หรือทั้งจำทั้งปรับ

มาตรา ๑๖๐ ผู้ใด

(๑) ไม่ปฏิบัติตามมาตรา ๖๖ วรรคสาม วรรคห้า หรือวรรคหก มาตรา ๖๘ (๑) (๒) (๓) (๘) หรือ (๙) หรือไม่นำหลักประกันมาวางหรือจัดทำประกันภัยตามมาตรา ๗๐ วรรคหนึ่ง ต้องระวางโทษจำคุกไม่เกินหนึ่งปี หรือปรับไม่เกินสามแสนบาท หรือทั้งจำทั้งปรับ

(๒) ไม่ปฏิบัติตามมาตรา ๖๘ (๔) (๕) หรือ (๖) ต้องระวางโทษจำคุกไม่เกินสองเดือน หรือปรับไม่เกินหกหมื่นบาท หรือทั้งจำทั้งปรับ และปรับอีกไม่เกินวันละห้าหมื่นบาทตลอดระยะเวลาที่ไม่ได้ปฏิบัติให้ถูกต้องหรือหยุดการกระทำนั้น

(๓) ไม่ปฏิบัติตามมาตรา ๖๘ (๗) ต้องระวางโทษจำคุกไม่เกินหนึ่งปี หรือปรับไม่เกินสามแสนบาท หรือทั้งจำทั้งปรับ และปรับอีกไม่เกินวันละห้าหมื่นบาทตลอดระยะเวลาที่ไม่ได้ปฏิบัติให้ถูกต้องหรือหยุดการกระทำนั้น

(๔) ไม่ปฏิบัติตามมาตรา ๖๘ (๑๑) หรือ (๑๒) ต้องระวางโทษจำคุกไม่เกินสองเดือน หรือปรับไม่เกินหกหมื่นบาท หรือทั้งจำทั้งปรับ

มาตรา ๑๖๑ ผู้ใดฝ่าฝืนหรือไม่ปฏิบัติตามมาตรา ๗๑ มาตรา ๗๒ มาตรา ๑๐๗ มาตรา ๑๑๒ หรือมาตรา ๑๑๖ ต้องระวางโทษจำคุกไม่เกินสองเดือน หรือปรับไม่เกินหกหมื่นบาท หรือทั้งจำทั้งปรับ

มาตรา ๑๖๒ ผู้ใดฝ่าฝืนมาตรา ๙๔ วรรคหนึ่ง หรือมาตรา ๙๕ วรรคหนึ่ง หรือไม่ปฏิบัติตามเงื่อนไขที่กำหนดในมาตรา ๙๔ วรรคสอง หรือไม่ปฏิบัติตามวิธีการร่อนแร่ที่รัฐมนตรีประกาศตามมาตรา ๙๕ วรรคสอง หรือไม่ปฏิบัติตามข้อบัญญัติท้องถิ่นตามมาตรา ๙๖ ต้องระวางโทษจำคุกไม่เกินหนึ่งเดือน หรือปรับไม่เกินสามหมื่นบาท หรือทั้งจำทั้งปรับ

มาตรา ๑๖๓ ผู้ใดซื้อแร่ ขายแร่ ครอบครองแร่ หรือขนแร่ ที่ยังมีได้มีการชำระค่าภาคหลวงแร่ ตามมาตรา ๙๗ ต้องระวางโทษจำคุกไม่เกินหกเดือน หรือปรับตั้งแต่หนึ่งเท่าถึงห้าเท่าของมูลค่าแร่ หรือทั้งจำทั้งปรับ

มาตรา ๑๖๔ ผู้ใดฝ่าฝืนมาตรา ๙๙ ต้องระวางโทษจำคุกไม่เกินหนึ่งปี หรือปรับตั้งแต่สามเท่าถึงห้าเท่าของมูลค่าแร่ หรือทั้งจำทั้งปรับ

มาตรา ๑๖๕ ผู้ใดไม่จัดทำรายงานตามมาตรา ๑๐๑ วรรคสอง หรือจัดทำรายงานดังกล่าวเป็นเท็จ ต้องระวางโทษจำคุกไม่เกินสองเดือน หรือปรับไม่เกินหกหมื่นบาท หรือทั้งจำทั้งปรับ

มาตรา ๑๖๖ ผู้ใดฝ่าฝืนมาตรา ๑๐๔ ต้องระวางโทษ ดังนี้

(๑) ฝ่าฝืนประกาศที่ออกตามมาตรา ๑๐๔ (๑) ต้องระวางโทษจำคุกไม่เกินสองปี หรือปรับตั้งแต่สองเท่าถึงห้าเท่าของมูลค่าแร่ หรือทั้งจำทั้งปรับ

(๒) ฝ่าฝืนประกาศที่ออกตามมาตรา ๑๐๔ (๒) ต้องระวางโทษจำคุกไม่เกินหนึ่งปี หรือปรับตั้งแต่หนึ่งเท่าถึงสามเท่าของมูลค่าแร่ หรือทั้งจำทั้งปรับ

(๓) ฝ่าฝืนประกาศที่ออกตามมาตรา ๑๐๔ (๓) ต้องระวางโทษจำคุกไม่เกินสองเดือน หรือปรับไม่เกินหกหมื่นบาท หรือทั้งจำทั้งปรับ

เมื่อปรากฏว่าแร่ที่ส่งออกนอกราชอาณาจักรหรือเขตไหล่ทวีปโดยไม่ได้รับอนุญาตตามมาตรา ๑๐๔ (๒) เป็นแร่จากประทานบัตร สถานที่ซื้อแร่ เขตแต่งแร่ หรือเขตโลหกรรมใด ให้ผู้ออกประทานบัตร หรือผู้ออกใบอนุญาตนั้น เพิกถอนประทานบัตรหรือใบอนุญาตนั้นเสียได้

มาตรา ๑๖๗ ผู้ใดไม่ปฏิบัติตามหลักเกณฑ์และวิธีการควบคุมการขนส่งและการจัดเก็บแร่ ที่นำเข้ามาในราชอาณาจักรหรือเขตไหล่ทวีปตามมาตรา ๑๐๕ ต้องระวางโทษจำคุกไม่เกินสองปี หรือปรับตั้งแต่สามแสนบาทถึงหกแสนบาท หรือทั้งจำทั้งปรับ

มาตรา ๑๖๘ ผู้ใด

(๑) ผ่าฝืนมาตรา ๑๐๖ วรรคหนึ่ง หรือมาตรา ๑๑๑ วรรคหนึ่ง

(๒) ไม่ปฏิบัติตามเงื่อนไขตามมาตรา ๑๐๖ วรรคสี่ หรือมาตรา ๑๑๑ วรรคสี่

ต้องระวางโทษจำคุกไม่เกินหนึ่งปี หรือปรับไม่เกินสามแสนบาท หรือทั้งจำทั้งปรับ

กรณีผู้รับใบอนุญาตแต่งแร่ หรือผู้รับใบอนุญาตประกอบโลหกรรม หรือผู้ฝ่าฝืนมาตรา ๑๐๖ วรรคหนึ่ง หรือมาตรา ๑๑๑ วรรคหนึ่ง นำแร่ที่ได้มาจากการกระทำความผิดตามมาตรา ๕๒ มาทำการแต่งแร่ หรือประกอบโลหกรรม ต้องระวางโทษจำคุกไม่เกินสามปี หรือปรับตั้งแต่หนึ่งแสนบาทถึงเก้าแสนบาท หรือทั้งจำทั้งปรับ

ถ้าความผิดตามวรรคหนึ่ง (๑) เป็นการกระทำของผู้ถือประทานบัตรหรือผู้รับใบอนุญาต ตามพระราชบัญญัตินี้ด้วย ให้ผู้ออกประทานบัตรหรือผู้ออกใบอนุญาตเพิกถอนประทานบัตรหรือใบอนุญาตนั้น เสียได้

มาตรา ๑๖๙ ผู้ใดฝ่าฝืนหลักเกณฑ์ วิธีการ และเงื่อนไขที่อธิบดีกำหนดตามมาตรา ๑๐๘ หรือมาตรา ๑๑๓ ต้องระวางโทษจำคุกไม่เกินสามปี หรือปรับตั้งแต่หนึ่งแสนบาทถึงเก้าแสนบาท หรือทั้งจำทั้งปรับ

มาตรา ๑๗๐ ผู้ใดฝ่าฝืนมาตรา ๑๐๙ หรือมาตรา ๑๑๔ ต้องระวางโทษจำคุกไม่เกินหนึ่งปี หรือปรับไม่เกินสามแสนบาท หรือทั้งจำทั้งปรับ และปรับอีกไม่เกินวันละห้าหมื่นบาทตลอดระยะเวลา ที่ไม่ได้ปฏิบัติให้ถูกต้องหรือหยุดการกระทำนั้น

มาตรา ๑๗๑ ผู้ใดจัดทำรายงานการรังวัดตามมาตรา ๑๒๓ อันเป็นเท็จหรือไม่รายงาน ต้องระวางโทษจำคุกไม่เกินสองปี หรือปรับไม่เกินหกแสนบาท หรือทั้งจำทั้งปรับ

มาตรา ๑๗๒ ผู้ใดขัดขวางหรือไม่อำนวยความสะดวกแก่พนักงานเจ้าหน้าที่ หรือไม่ปฏิบัติตามคำสั่งของพนักงานเจ้าหน้าที่ตามมาตรา ๑๔๓ (๒) ต้องระวางโทษจำคุกไม่เกินหนึ่งเดือน หรือปรับไม่เกิน สามหมื่นบาท หรือทั้งจำทั้งปรับ

มาตรา ๑๗๓ ผู้ใดนำทรัพย์สินหรือของกลางที่ได้รับมอบหมายให้เป็นผู้เก็บรักษาตามมาตรา ๑๕๑ วรรคสอง ไปใช้หรือแสวงหาประโยชน์ ต้องระวางโทษปรับจำนวนสองเท่าของประโยชน์ที่ได้รับจากการใช้ หรือแสวงหาประโยชน์

มาตรา ๑๗๔ บรรดาแร่ อุปกรณ์ เครื่องมือ เครื่องใช้ สัตว์พาหนะ ยานพาหนะ หรือ เครื่องจักรกลใด ๆ ที่บุคคลได้มา หรือได้ใช้ในการกระทำความผิด หรือมีไว้เนื่องในการกระทำความผิด หรือได้ใช้เป็นอุปกรณ์ให้ได้รับผลในการกระทำความผิดตามมาตรา ๑๕๔ มาตรา ๑๕๕ มาตรา ๑๕๙

มาตรา ๑๖๐ เฉพาะการไม่ปฏิบัติตามมาตรา ๖๘ (๑) (๒) (๓) (๔) (๕) (๖) หรือ (๗) มาตรา ๑๖๒ มาตรา ๑๖๓ มาตรา ๑๖๔ มาตรา ๑๖๖ มาตรา ๑๖๘ หรือมาตรา ๑๘๐ ให้ริบเสียทั้งสิ้นไม่ว่าจะมีผู้ถูกลงโทษตามคำพิพากษาหรือไม่

ให้พนักงานอัยการร้องขอให้ศาลสั่งริบทรัพย์สินตามวรรคหนึ่ง และเมื่อพนักงานอัยการได้ร้องขอต่อศาลแล้ว ให้พนักงานเจ้าหน้าที่ปิดประกาศไว้ที่สำนักงานเจ้าพนักงานอุตสาหกรรมแร่ประจำท้องที่ ที่ว่าการอำเภอ ที่ทำการกำนัน ที่ทำการผู้ใหญ่บ้าน และที่ทำการองค์กรปกครองส่วนท้องถิ่น ที่ยึดหรืออายัดของกลางนั้น อย่างน้อยสองวันติดต่อกัน ทั้งนี้ ไม่ว่าในคดีดังกล่าวจะปรากฏตัวบุคคลซึ่งอาจเชื่อว่าเป็นเจ้าของหรือไม่ก็ตาม ในกรณีที่ปรากฏหลักฐานว่ามีบุคคลเป็นเจ้าของทรัพย์สินตามวรรคหนึ่ง ให้ส่งประกาศดังกล่าวทางไปรษณีย์ลงทะเบียนตอบรับไปยังภูมิลำเนาของเจ้าของทรัพย์สินนั้น เพื่อให้บุคคลซึ่งอาจอ้างว่าเป็นเจ้าของมายื่นคำร้องขอเข้ามาในคดีก่อนมีคำพิพากษาของศาลชั้นต้น

ในกรณีที่ไม่มีผู้ใดอ้างตัวเป็นเจ้าของก่อนมีคำพิพากษาของศาลชั้นต้น หรือมีเจ้าของแต่เจ้าของไม่สามารถพิสูจน์ให้ศาลเชื่อว่าตนไม่มีโอกาสทราบหรือไม่มีเหตุอันควรสงสัยว่าจะมีการกระทำความผิดดังกล่าว อีกทั้งตนได้ใช้ความระมัดระวังตามสมควรแล้วที่จะป้องกันมิให้มีการกระทำความผิดเช่นนั้นเกิดขึ้น หรือไม่สามารถพิสูจน์ให้ศาลเชื่อได้ว่าตนไม่มีโอกาสทราบหรือไม่มีเหตุอันควรสงสัยว่าจะมีการนำทรัพย์สินดังกล่าวไปใช้ในการกระทำความผิดตามพระราชบัญญัตินี้ ให้ศาลสั่งริบทรัพย์สินดังกล่าวได้เมื่อพ้นกำหนดสามสิบวันนับแต่วันแรกของการประกาศตามวรรคสอง ในกรณีที่ปรากฏหลักฐานว่ามีบุคคลเป็นเจ้าของทรัพย์สินให้นับแต่วันที่เจ้าของทรัพย์สินได้รับหรือถือว่าได้รับไปรษณีย์ลงทะเบียนตอบรับตามวรรคสอง และในกรณีนี้มีให้นำมาตรา ๓๖ แห่งประมวลกฎหมายอาญามาใช้บังคับ

มาตรา ๑๗๕ ในกรณีที่ของกลางหรือทรัพย์สินใดที่เกี่ยวข้องในการกระทำความผิดซึ่งตกเป็นของแผ่นดินตามพระราชบัญญัตินี้ ให้อธิบดีได้ออกขาย หรือนำไปใช้ประโยชน์ในการศึกษาวิจัย หรือเพื่อประโยชน์อื่นแก่ทางราชการ หรือจำหน่ายออกจากสารบบของทางราชการ

ให้นำบทบัญญัติมาตรา ๖๓ มาใช้บังคับแก่การดำเนินการตามวรรคหนึ่งโดยอนุโลม

มาตรา ๑๗๖ ในกรณีที่มีการกระทำความผิดตามพระราชบัญญัตินี้ ให้ถือว่าบุคคลซึ่งได้รับความเสียหายเนื่องจากการกระทำความผิดเป็นผู้เสียหายตามประมวลกฎหมายวิธีพิจารณาความอาญา

มาตรา ๑๗๗ ผู้สนับสนุนหรือได้รับผลตอบแทนจากการกระทำความผิดตามพระราชบัญญัตินี้ ต้องระวางโทษเช่นเดียวกับตัวการในความผิดนั้น

มาตรา ๑๗๘ บรรดาความผิดตามพระราชบัญญัตินี้ที่มีโทษจำคุกไม่เกินหกเดือนหรือมีโทษปรับสถานเดียว ให้คณะกรรมการเปรียบเทียบมีอำนาจเปรียบเทียบได้ ตามระเบียบที่รัฐมนตรีกำหนด

เมื่อผู้ต้องหาได้ชำระเงินค่าปรับตามจำนวนที่เปรียบเทียบภายในสามสิบวันนับแต่วันที่มีการเปรียบเทียบแล้ว ให้ถือว่าคดีเลิกกันตามบทบัญญัติแห่งประมวลกฎหมายวิธีพิจารณาความอาญา

มาตรา ๑๗๙ คณะกรรมการเปรียบเทียบตามมาตรา ๑๗๘ ให้ประกอบด้วยบุคคล ดังต่อไปนี้

(๑) ในเขตกรุงเทพมหานคร ประกอบด้วยผู้แทนสำนักงานอัยการสูงสุดเป็นประธานกรรมการ ผู้แทนสำนักงานตำรวจแห่งชาติเป็นกรรมการ และผู้แทนกรมอุตสาหกรรมพื้นฐานและการเหมืองแร่ เป็นกรรมการและเลขานุการ

(๒) ในเขตจังหวัดอื่น ประกอบด้วยอัยการจังหวัดซึ่งเป็นหัวหน้าที่ทำการอัยการจังหวัด เป็นประธานกรรมการ ผู้บังคับการตำรวจภูธรจังหวัดเป็นกรรมการ และเจ้าพนักงานอุตสาหกรรมแร่ประจำท้องที่เป็นกรรมการและเลขานุการ

มาตรา ๑๘๐ ในกรณีที่มีความผิดตามพระราชบัญญัตินี้ได้กระทำในเขตควบคุมแร่ตามมาตรา ๒๒ วรรคหนึ่ง หรือฝ่าฝืนหลักเกณฑ์ วิธีการ หรือมาตรการที่กำหนดในประกาศตามมาตรา ๒๒ วรรคสอง ผู้ฝ่าฝืนต้องระวางโทษสำหรับความผิดนั้น ๆ เป็นสองเท่า

มาตรา ๑๘๑ ในกรณีผู้กระทำความผิดเป็นนิติบุคคล ถ้าการกระทำความผิดของนิติบุคคลนั้น เกิดจากการสั่งการหรือการกระทำของกรรมการ หรือผู้จัดการ หรือบุคคลใดซึ่งรับผิดชอบในการดำเนินงาน ของนิติบุคคลนั้น หรือในกรณีที่บุคคลดังกล่าวมีหน้าที่ต้องสั่งการหรือกระทำและละเว้นไม่สั่งการ หรือไม่กระทำการจนเป็นเหตุให้นิติบุคคลนั้นกระทำความผิด ผู้นั้นต้องรับโทษตามที่บัญญัติไว้สำหรับ ความผิดนั้น ๆ ด้วย

มาตรา ๑๘๒ พนักงานเจ้าหน้าที่ เจ้าพนักงานอุตสาหกรรมแร่ประจำท้องที่ หรือผู้ใดที่เกี่ยวข้อง โดยทุจริต กระทำการหรือไม่กระทำการอย่างใด ๆ โดยทุจริตเพื่อมิให้มีการดำเนินการตามพระราชบัญญัตินี้ หรือฝ่าฝืนต่อบทบัญญัติแห่งกฎหมาย ต้องระวางโทษจำคุกตั้งแต่หนึ่งปีถึงสิบปี หรือปรับตั้งแต่สามแสนบาท ถึงสามล้านบาท หรือทั้งจำทั้งปรับ

มาตรา ๑๘๓ มูลค่าแร่ตามหมวดนี้ให้ถือตามราคาตลาดที่อธิบดีประกาศกำหนดและใช้บังคับ อยู่ในวันที่มีการกระทำความผิด

หมวด ๑๖

บทเฉพาะกาล

มาตรา ๑๘๔ ในวาระเริ่มแรก ให้คณะกรรมการนโยบายบริหารจัดการแร่แห่งชาติตามระเบียบ สำนักนายกรัฐมนตรีว่าด้วยคณะกรรมการนโยบายบริหารจัดการแร่แห่งชาติ พ.ศ. ๒๕๕๙ ปฏิบัติหน้าที่ คณะกรรมการนโยบายบริหารจัดการแร่แห่งชาติตามพระราชบัญญัตินี้ไปพลางก่อนจนกว่าจะมีการแต่งตั้ง คณะกรรมการนโยบายบริหารจัดการแร่แห่งชาติตามพระราชบัญญัตินี้ ทั้งนี้ ต้องไม่เกินหนึ่งร้อยแปดสิบวัน นับแต่วันที่พระราชบัญญัตินี้ใช้บังคับ

มาตรา ๑๘๕ ในวาระเริ่มแรก ในระหว่างที่ยังไม่มีการแต่งตั้งกรรมการผู้ทรงคุณวุฒิ

(๑) ให้คณะกรรมการแร่ ประกอบด้วยปลัดกระทรวงอุตสาหกรรมเป็นประธานกรรมการ อธิบดีกรมการปกครอง อธิบดีกรมควบคุมมลพิษ อธิบดีกรมควบคุมโรค อธิบดีกรมเจ้าท่า อธิบดีกรมทรัพยากรทางทะเลและชายฝั่ง อธิบดีกรมทรัพยากรธรณี อธิบดีกรมที่ดิน อธิบดีกรมป่าไม้

อธิบดีกรมศิลปากร อธิบดีกรมส่งเสริมการปกครองท้องถิ่น อธิบดีกรมอนามัย เลขาธิการสำนักงานการปฏิรูปที่ดินเพื่อเกษตรกรรม เลขาธิการสำนักงานนโยบายและแผนทรัพยากรธรรมชาติและสิ่งแวดล้อม ประธานกรรมการสภาการเหมืองแร่หรือผู้ซึ่งได้รับมอบหมาย เป็นกรรมการ และอธิบดีกรมอุตสาหกรรมพื้นฐานและการเหมืองแร่ เป็นเลขานุการ ปฏิบัติหน้าที่ไปพลางก่อนจนกว่าจะได้มีการแต่งตั้งกรรมการผู้ทรงคุณวุฒิ

(๒) ให้คณะกรรมการแร่จังหวัด ประกอบด้วยผู้ว่าราชการจังหวัดเป็นประธานกรรมการ ผู้อำนวยการสำนักงานทรัพยากรธรรมชาติและสิ่งแวดล้อมจังหวัด เจ้าพนักงานที่ดินจังหวัด ปฏิรูปที่ดินจังหวัด นายแพทย์สาธารณสุขจังหวัด ผู้แทนกรมเจ้าท่า ผู้แทนกรมทรัพยากรธรณี ผู้แทนกรมศิลปากร ผู้แทนกรมอุตสาหกรรมพื้นฐานและการเหมืองแร่ นายอำเภอและผู้แทนองค์กรปกครองส่วนท้องถิ่นในท้องที่ที่ขอประทานบัตร ผู้แทนสภาการเหมืองแร่ เป็นกรรมการ และเจ้าพนักงานอุตสาหกรรมแร่ประจำท้องที่เป็นเลขานุการ ปฏิบัติหน้าที่ไปพลางก่อนจนกว่าจะได้มีการแต่งตั้งกรรมการผู้ทรงคุณวุฒิ

การแต่งตั้งกรรมการผู้ทรงคุณวุฒิตามวรรคหนึ่ง ต้องดำเนินการให้แล้วเสร็จภายในหนึ่งร้อยแปดสิบวัน นับแต่วันที่พระราชบัญญัตินี้ใช้บังคับ

มาตรา ๑๘๖ ให้ประกาศกำหนดพื้นที่เป็นเขตสำหรับดำเนินการสำรวจ การทดลอง การศึกษา หรือการวิจัยเกี่ยวกับแร่ที่ออกตามพระราชบัญญัติแร่ พ.ศ. ๒๕๑๐ ที่ใช้บังคับอยู่ในวันก่อนวันที่พระราชบัญญัตินี้ใช้บังคับ ให้มีผลใช้บังคับต่อไปอีกไม่เกินห้าปีนับแต่วันที่พระราชบัญญัตินี้ใช้บังคับ เว้นแต่ประกาศที่กำหนดในพื้นที่ตามมาตรา ๑๗ วรรคสี่ ให้เป็นอันยกเลิก

มาตรา ๑๘๗ บรรดากฎกระทรวง ประกาศ ระเบียบ หรือคำสั่งที่ออกตามพระราชบัญญัติแร่ พ.ศ. ๒๕๑๐ และพระราชบัญญัติพิกัตอัตราค่าภาคหลวงแร่ พ.ศ. ๒๕๐๙ ที่ใช้บังคับอยู่ในวันก่อนวันที่พระราชบัญญัตินี้ใช้บังคับ ให้ยังคงใช้บังคับได้ต่อไปเท่าที่ไม่ขัดหรือแย้งกับพระราชบัญญัตินี้ ทั้งนี้ จนกว่าจะมีกฎกระทรวง ประกาศ ระเบียบ หรือคำสั่งที่ออกตามพระราชบัญญัตินี้ใช้บังคับ

การดำเนินการออกกฎกระทรวง ประกาศ หรือระเบียบ ตามวรรคหนึ่ง ให้ดำเนินการให้แล้วเสร็จภายในสองปีนับแต่วันที่พระราชบัญญัตินี้ใช้บังคับ หากไม่สามารถดำเนินการได้ ให้รัฐมนตรีรายงานเหตุผลที่ไม่อาจดำเนินการได้ต่อคณะรัฐมนตรีเพื่อทราบ

มาตรา ๑๘๘ บรรดาคำขอทุกประเภทที่ได้ยื่นไว้ก่อนวันที่พระราชบัญญัตินี้ใช้บังคับ ให้ถือว่าเป็นคำขอตามพระราชบัญญัตินี้ และให้พิจารณาดำเนินการตามหลักเกณฑ์ที่บัญญัติไว้ในพระราชบัญญัตินี้

มาตรา ๑๘๙ บรรดาอาญาบัตร ประทานบัตร หรือใบอนุญาตที่ได้ออกให้ตามพระราชบัญญัติแร่ พ.ศ. ๒๕๑๐ ก่อนวันที่พระราชบัญญัตินี้ใช้บังคับ ให้ถือเป็นอาญาบัตร ประทานบัตร หรือใบอนุญาตตามพระราชบัญญัตินี้ และให้ยังคงใช้ได้จนกว่าจะสิ้นอายุหรือถูกเพิกถอน โดยต้องปฏิบัติตามหลักเกณฑ์ที่บัญญัติไว้ในพระราชบัญญัตินี้ ยกเว้นการจัดทำแนวพื้นที่กั้นชนการทำเหมืองและการจัดทำข้อมูลพื้นฐานด้านสิ่งแวดล้อมและสุขภาพของประชาชนตามมาตรา ๓๒ การฟื้นฟูสภาพพื้นที่การทำเหมือง การวางหลักประกัน และการจัดทำประกันภัยตามมาตรา ๖๘ (๘) และ (๙) ให้เป็นไปตามเงื่อนไขที่กำหนดไว้ในการออกประทานบัตร

บรรดาข้อผูกพันตามสัญญาต่าง ๆ ที่กระทำขึ้นภายใต้บังคับพระราชบัญญัติแร่ พ.ศ. ๒๕๑๐ ซึ่งมีอยู่กับรัฐบาลไทยโดยกระทรวงอุตสาหกรรมและกรมอุตสาหกรรมพื้นฐานและการเหมืองแร่ก่อนวันที่พระราชบัญญัตินี้ใช้บังคับ ให้มีผลใช้บังคับต่อไปตามข้อผูกพันแห่งสัญญานั้น ๆ ทั้งนี้ จนกว่าผลการใช้บังคับตามสัญญาจะสิ้นสุดลง สำหรับกรณีการขอต่ออายุอาชญาบัตร ประทานบัตร หรือใบอนุญาตใด ๆ ต้องปฏิบัติตามหลักเกณฑ์ที่บัญญัติไว้ในพระราชบัญญัตินี้

ผู้รับสนองพระราชโองการ
พลเอก ประยุทธ์ จันทร์โอชา
นายกรัฐมนตรี

บัญชีอัตราค่าธรรมเนียม

เลขลำดับ	รายการ	อัตราค่าธรรมเนียม
๑	ค่าธรรมเนียมออกอาชญาบัตร ประทานบัตร และใบอนุญาต	
	(๑) ค่าอาชญาบัตรสำรวจแร่ ฉบับละ	๑๐,๐๐๐ บาท
	(๒) ค่าอาชญาบัตรผูกขาดสำรวจแร่ ฉบับละ	๕๐,๐๐๐ บาท
	(๓) ค่าอาชญาบัตรพิเศษ ฉบับละ	๑๐๐,๐๐๐ บาท
	(๔) ค่าประทานบัตร	
	ก. ค่าประทานบัตรการทำเหมืองประเภทที่ ๑	ฉบับละ ๑๐๐,๐๐๐ บาท
	ข. ค่าประทานบัตรการทำเหมืองประเภทที่ ๒	ฉบับละ ๕๐๐,๐๐๐ บาท
	ค. ค่าประทานบัตรการทำเหมืองประเภทที่ ๓	ฉบับละ ๑,๐๐๐,๐๐๐ บาท
	ง. ค่าประทานบัตรการทำเหมืองใต้ดิน	ฉบับละ ๑,๐๐๐,๐๐๐ บาท
	(๕) ค่าใบอนุญาต	
	ก. ใบอนุญาตขุดหาแร่รายย่อย	ฉบับละ ๕,๐๐๐ บาท
	ข. ใบอนุญาตแต่งแร่	ฉบับละ ๕๐๐,๐๐๐ บาท
	ค. ใบอนุญาตประกอบโลหกรรม	ฉบับละ ๑,๐๐๐,๐๐๐ บาท
	ง. ใบอนุญาตอื่น ๆ ตามพระราชบัญญัตินี้	ฉบับละ ๑๐,๐๐๐ บาท
๒	ค่าธรรมเนียมรายปี	
	(๑) การแต่งแร่	ปีละ ๑๐,๐๐๐ บาท
	(๒) การประกอบโลหกรรม	ปีละ ๒๐,๐๐๐ บาท
	(๓) การประกอบธุรกิจแร่	ปีละ ๑๐,๐๐๐ บาท
๓	ค่าธรรมเนียมรังวัด	
	(๑) ค่าเขียนหรือจำลองแผนที่	ฉบับละ ๖,๐๐๐ บาท
	(๒) ค่ารังวัดตามจำนวนเนื้อที่ทุก ๑ ไร่ หรือเศษของ ๑ ไร่ ไร่ละ	๖๐๐ บาท
	(๓) ค่าหลักเขตเหมืองแร่	หลักละ ๓,๐๐๐ บาท
	(๔) ค่าไต่สวน	เรื่องละ ๓๐,๐๐๐ บาท
๔	ค่าธรรมเนียมต่ออายุ โอนสิทธิการทำเหมืองและใบอนุญาต	
	(๑) ค่าต่ออายุประทานบัตร	
	ก. ค่าต่ออายุประทานบัตรการทำเหมืองประเภทที่ ๑	ฉบับละ ๑๐๐,๐๐๐ บาท
	ข. ค่าต่ออายุประทานบัตรการทำเหมืองประเภทที่ ๒	ฉบับละ ๕๐๐,๐๐๐ บาท
	ค. ค่าต่ออายุประทานบัตรการทำเหมืองประเภทที่ ๓	ฉบับละ ๑,๐๐๐,๐๐๐ บาท
	ง. ค่าต่ออายุประทานบัตรการทำเหมืองใต้ดิน	ฉบับละ ๑,๐๐๐,๐๐๐ บาท
	(๒) ค่าต่ออายุใบอนุญาตแต่งแร่	ฉบับละ ๕๐๐,๐๐๐ บาท
	(๓) ค่าต่ออายุใบอนุญาตประกอบโลหกรรม	ฉบับละ ๑,๐๐๐,๐๐๐ บาท
	(๔) ค่าต่ออายุใบอนุญาตประกอบธุรกิจแร่	ฉบับละ ๑๐,๐๐๐ บาท
	(๕) ค่าโอนประทานบัตร	
	ก. ค่าโอนประทานบัตรการทำเหมืองประเภทที่ ๑	ฉบับละ ๑๐,๐๐๐ บาท

เลขลำดับ	รายการ	อัตราค่าธรรมเนียม
	ข. ค่าโอนประทานบัตรการทำเหมืองประเภทที่ ๒ ฉบับละ	๕๐,๐๐๐ บาท
	ค. ค่าโอนประทานบัตรการทำเหมืองประเภทที่ ๓ ฉบับละ	๑๐๐,๐๐๐ บาท
	ง. ค่าโอนประทานบัตรการทำเหมืองใต้ดิน ฉบับละ	๑๐๐,๐๐๐ บาท
	(๖) ค่าตอบแทนการโอนสิทธิทำเหมืองตามประทานบัตร ร้อยละ	๔
	(๗) ค่าโอนใบอนุญาตแต่งแร่	ฉบับละ ๕,๐๐๐ บาท
	(๘) ค่าโอนใบอนุญาตประกอบโลหกรรม	ฉบับละ ๒๐,๐๐๐ บาท
	(๙) ค่าโอนใบอนุญาตอื่น ๆ ตามพระราชบัญญัตินี้	ฉบับละ ๕,๐๐๐ บาท
๕	ค่าธรรมเนียมเบ็ดเตล็ด	
	(๑) ค่าคัดสำเนาหรือถ่ายเอกสาร	หน้าละ ๑๐ บาท
	(๒) ค่ารับรองสำเนาเอกสาร	ฉบับละ ๑๕๐ บาท
	(๓) ค่าหยุดการทำเหมืองทุก ๑ ไร่ หรือเศษของ ๑ ไร่	ปีละ ๖๐๐ บาท
	(๔) ค่านำมูลดินทรายออกนอกเขตเหมืองแร่	เมตริกตันละ ๒๐ บาท
	(๕) ค่าใบแทนอาชญาบัตร ประทานบัตร หรือใบอนุญาต	ฉบับละ ๖,๐๐๐ บาท
	(๖) ค่าขยายหรือลดเขตแต่งแร่	ฉบับละ ๕,๐๐๐ บาท
	(๗) ค่าขยายหรือลดเขตโลหกรรม	ฉบับละ ๒๐,๐๐๐ บาท
	(๘) ค่าลดพื้นที่ในเขตอาชญาบัตรพิเศษ	ฉบับละ ๒๐,๐๐๐ บาท
	(๙) ค่าลดพื้นที่ในเขตประทานบัตร	ฉบับละ ๒๐,๐๐๐ บาท
๖	ค่าตรวจสอบ ทดลอง หรือวิเคราะห์ทางวิทยาศาสตร์ ตัวอย่างหนึ่ง ๆ แร่หรือธาตุหรือรายการละ	๑๐,๐๐๐ บาท

หมายเหตุ :- เหตุผลในการประกาศใช้พระราชบัญญัติฉบับนี้ คือ โดยที่พระราชบัญญัติพิกัดอัตราค่าภาคหลวงแร่ พ.ศ. ๒๕๐๙ และพระราชบัญญัติแร่ พ.ศ. ๒๕๑๐ ได้ใช้บังคับมาเป็นเวลานาน ทำให้บทบัญญัติบางประการไม่เหมาะสมกับสถานการณ์ในปัจจุบัน สมควรปรับปรุงโดยนำหลักการของกฎหมายทั้งสองฉบับมาบัญญัติไว้ในกฎหมายฉบับเดียวกัน เพื่อให้การอนุญาตและการจัดเก็บค่าภาคหลวงแร่เป็นไปอย่างมีระบบ โดยกำหนดนโยบายในการบริหารจัดการแร่ เพื่อให้เกิดดุลยภาพในการพัฒนาเศรษฐกิจ สังคม การรักษาสิ่งแวดล้อม และสุขภาพของประชาชน กำหนดหลักเกณฑ์การอนุญาตและการกำกับดูแลการทำเหมืองให้เหมาะสมกับประเภทและขนาดของการทำเหมือง ส่งเสริมให้องค์กรปกครองส่วนท้องถิ่นและชุมชนมีส่วนร่วมในการบริหารจัดการแร่ กำหนดหลักเกณฑ์ในการจัดสรรผลประโยชน์จากทรัพยากรแร่ให้องค์กรปกครองส่วนท้องถิ่นและชุมชนอันเป็นที่ตั้งของพื้นที่ทำเหมือง และพื้นที่ซึ่งได้รับผลกระทบจากการทำเหมือง และกำหนดให้มีการจ่ายเงินค่าทดแทนแก่ผู้มีกรรมสิทธิ์หรือสิทธิครอบครองในที่ดินอันเป็นที่ตั้งของการทำเหมืองได้ดิน ตลอดจนกำหนดหลักเกณฑ์และวิธีการในการจัดเก็บค่าภาคหลวงแร่ จึงจำเป็นต้องตราพระราชบัญญัตินี้

ประกาศกรมอุตสาหกรรมพื้นฐานและการเหมืองแร่

เรื่อง หลักเกณฑ์ วิธีการ และเงื่อนไขการรังวัดกำหนดเขตคำขอ

ตามพระราชบัญญัติแร่ พ.ศ. ๒๕๖๐

พ.ศ. ๒๕๖๒

อาศัยอำนาจตามความในมาตรา ๑๑๙ แห่งพระราชบัญญัติแร่ พ.ศ. ๒๕๖๐ อธิบดีกรมอุตสาหกรรมพื้นฐานและการเหมืองแร่จึงออกประกาศไว้ ดังต่อไปนี้

ข้อ ๑ ประกาศนี้เรียกว่า “ประกาศกรมอุตสาหกรรมพื้นฐานและการเหมืองแร่ เรื่อง หลักเกณฑ์ วิธีการ และเงื่อนไขการรังวัดกำหนดเขตคำขอตามพระราชบัญญัติแร่ พ.ศ. ๒๕๖๐ พ.ศ. ๒๕๖๒”

ข้อ ๒ ประกาศนี้ให้ใช้บังคับตั้งแต่วันถัดจากวันประกาศในราชกิจจานุเบกษาเป็นต้นไป

ข้อ ๓ ให้ยกเลิกประกาศกรมอุตสาหกรรมพื้นฐานและการเหมืองแร่ เรื่อง หลักเกณฑ์ วิธีการ และเงื่อนไขการรังวัดกำหนดเขตคำขอตามพระราชบัญญัติแร่ พ.ศ. ๒๕๖๐ พ.ศ. ๒๕๖๐

ข้อ ๔ ให้พนักงานเจ้าหน้าที่กำหนดเขตพื้นที่คำขอต่อไปนี้ โดยวิธีการรังวัดหรือวิธีการอย่างอื่นตามที่กำหนดไว้ตามข้อ ๖

(๑) การกำหนดเขตพื้นที่คำขอประทานบัตร คำขอใบอนุญาตแต่งแร่ คำขอใบอนุญาตประกอบโลหกรรม คำขอใบอนุญาตทิ้งมูลดินทราย และใบอนุญาตที่เกี่ยวข้องกับประทานบัตรหรือใบอนุญาตดังกล่าว

(๒) เมื่อมีข้อพิพาทหรือคลาดเคลื่อนเกี่ยวกับเขตพื้นที่

(๓) เมื่อพนักงานเจ้าหน้าที่เห็นสมควร

ข้อ ๕ การกำหนดเขตพื้นที่ตามอาชญาบัตรผูกขาดสำรวจแร่และอาชญาบัตรพิเศษให้กำหนดโดยวิธีการตามข้อ ๗

ข้อ ๖ การกำหนดเขตพื้นที่คำขอตามข้อ ๔ ให้ทำการรังวัดโดยวิธีใดวิธีหนึ่งหรือหลายวิธีดังต่อไปนี้

(๑) รังวัดโดยกล้องสำรวจประมวลผลรวม โดยวิธีการรังวัดบรรจบหมด

(๒) รังวัดโดยเครื่องรับสัญญาณระบบดาวเทียม

(๓) รังวัดโดยเครื่องรับสัญญาณระบบดาวเทียม ร่วมกับกล้องสำรวจประมวลผลรวม

(๔) รังวัดโดยวิธีการอย่างอื่น ตามที่อธิบดีกรมอุตสาหกรรมพื้นฐานและการเหมืองแร่เห็นชอบ

ข้อ ๗ การกำหนดเขตพื้นที่ตามข้อ ๕ ให้กระทำโดยต้องมีด้านทุกด้านวางทับเส้นกริดที่แสดงไว้ในแผนที่มาตราส่วน ๑:๕๐,๐๐๐ ของกรมแผนที่ทหาร

ข้อ ๘ ในการรังวัดกำหนดเขตคำขอของพนักงานเจ้าหน้าที่ตามประกาศนี้ ผู้ยื่นคำขอต้องอำนวยความสะดวกแก่พนักงานเจ้าหน้าที่ตามควรแก่กรณี

ข้อ ๙ วิธีปฏิบัติเกี่ยวกับการรังวัดกำหนดเขตคำขอและการรังวัดสร้างหมุดหลักฐานการแผนที่ให้พนักงานเจ้าหน้าที่ถือปฏิบัติตามแนวทางที่กำหนดไว้ท้ายประกาศนี้

ประกาศ ณ วันที่ ๑๖ พฤษภาคม พ.ศ. ๒๕๖๒

วิษณุ ทัตเตียง

อธิบดีกรมอุตสาหกรรมพื้นฐานและการเหมืองแร่

แนวทางปฏิบัติเกี่ยวกับการรังวัดกำหนดเขตคำขอ
แนบท้ายประกาศกรมอุตสาหกรรมพื้นฐานและการเหมืองแร่ เรื่อง หลักเกณฑ์ วิธีการ และเงื่อนไข
การรังวัดกำหนดเขตคำขอตามพระราชบัญญัติแร่ พ.ศ. ๒๕๖๐
พ.ศ. ๒๕๖๒

หมวด ๑
การรังวัดกำหนดเขตคำขอ
อาชญาบัตรผูกขาดสำรวจแร่และอาชญาบัตรพิเศษ

ข้อ ๑ เมื่อเจ้าพนักงานอุตสาหกรรมแร่ประจำท้องที่รับเรื่องคำขออาชญาบัตรผูกขาดสำรวจแร่หรือคำขออาชญาบัตรพิเศษไว้ดำเนินการแล้ว ให้ส่งพนักงานเจ้าหน้าที่กำหนดเขตพื้นที่คำขอตามวิธีที่กำหนดไว้ในแนวทางปฏิบัตินี้

ข้อ ๒ ให้ตรวจสอบพื้นที่ที่ยื่นคำขอว่าเป็นพื้นที่ที่ห้ามยื่นขอตามกฎหมายว่าด้วยแร่หรือกฎหมายอื่นหรือไม่ แล้วส่งให้กองวิศวกรรมบริการเพื่อตรวจสอบและเขียนแบบพิมพ์อาชญาบัตร

๒.๑ การเขียนแผนที่แสดงเขตคำขออาชญาบัตรผูกขาดสำรวจแร่ และคำขออาชญาบัตรพิเศษ ต้องมีด้านทุกด้านวางทับเส้นกริดที่แสดงไว้ในแผนที่ภูมิประเทศมาตราส่วน ๑:๕๐,๐๐๐ ของกรมแผนที่ทหารพร้อมกำหนดค่าพิกัดฉากสากล (U.T.M. Coordinate) ของมุมใดมุมหนึ่งไว้ และให้หมายเหตุการตรวจสอบพื้นที่ไว้ด้วยตามตัวอย่าง (ก) แนบท้ายแนวทางปฏิบัตินี้

๒.๒ การเขียนแผนที่แสดงจุดที่ตั้งคำขออาชญาบัตรผูกขาดสำรวจแร่ และคำขออาชญาบัตรพิเศษ ให้ลงรายละเอียดข้างเคียงให้ครบถ้วน ทั้งแสดงแนวเขตการทับคาบเกี่ยวพื้นที่ต้องห้ามตามกฎหมาย พื้นที่ป่าลุ่มน้ำชั้นที่ ๑ ตามมติคณะรัฐมนตรี และพื้นที่ตามมาตรา ๒๐ แห่งพระราชบัญญัติแร่ พ.ศ. ๒๕๖๐ ตามตัวอย่าง (ข) แนบท้ายแนวทางปฏิบัตินี้

ข้อ ๓ เมื่อกองวิศวกรรมบริการได้ตรวจสอบและเขียนแบบพิมพ์คำขออาชญาบัตรตามข้อ ๒ แล้ว ให้ส่งสำเนาแบบพิมพ์คำขออาชญาบัตรพร้อมแจ้งผลการตรวจสอบให้เจ้าพนักงานอุตสาหกรรมแร่ประจำท้องที่ทราบและส่งแบบพิมพ์คำขออาชญาบัตรให้กองบริการงานอนุญาต

ข้อ ๔ เมื่อเจ้าพนักงานอุตสาหกรรมแร่ประจำท้องที่ที่ได้รับแจ้งการอนุญาตอาชญาบัตรจากกรมอุตสาหกรรมพื้นฐานและการเหมืองแร่แล้ว ให้ส่งพนักงานเจ้าหน้าที่หมายเหตุในทะเบียนจัดการ และลงเลขที่อาชญาบัตรในแผนที่ระวางคำขอโดยเร็ว

หมวด ๒
การรังวัดกำหนดเขตคำขอประทานบัตร

ข้อ ๕ เมื่อเจ้าพนักงานอุตสาหกรรมแร่ประจำท้องที่ได้รับจดทะเบียนคำขอประทานบัตรแล้ว ให้ส่งเรื่องที่ได้รับจดทะเบียนพร้อมกับให้ผู้ยื่นคำขอไปติดต่อกับพนักงานเจ้าหน้าที่ในวันที่ได้รับจดทะเบียนคำขอเพื่อนัดวันทำการรังวัดกำหนดเขตคำขอประทานบัตรให้แล้วเสร็จ การกำหนดวันนำพนักงานเจ้าหน้าที่ออกไปทำการรังวัดต้องกระทำเป็นหนังสือตามแบบบันทึกนัดรังวัดกำหนดเขตคำขอประทานบัตรแนบท้ายแนวทางปฏิบัตินี้

โดยกำหนด ...

โดยกำหนดวัน เวลา ที่แน่นอน และให้ผู้ยื่นคำขอลงลายมือชื่อรับทราบ แต่ต้องไม่เกิน ๓๐ วันนับตั้งแต่วันที่รับจดทะเบียนคำขอ หากผู้ยื่นคำขอไม่มานำรังวัดตามกำหนดนัดโดยมิได้แจ้งเหตุจำเป็นและมีได้ขอผิดการนำรังวัด ให้พนักงานเจ้าหน้าที่เสนอเจ้าพนักงานอุตสาหกรรมแร่ประจำท้องที่หรืออธิบดีกรมอุตสาหกรรมพื้นฐานและการเหมืองแร่ยกคำขอประทานบัตรต่อไป

ข้อ ๖ ในกรณีที่ผู้ยื่นคำขอมีความจำเป็น ไม่สามารถนำรังวัดตามกำหนดได้และประสงค์จะขอผิดการนำรังวัด เมื่อเจ้าพนักงานอุตสาหกรรมแร่ประจำท้องที่พิจารณาแล้วเห็นว่าผู้ยื่นคำขอมีเหตุอันสมควรให้ผู้ยื่นคำขอผิดการนำรังวัดได้ไม่เกิน ๗ วัน นับตั้งแต่วันครบกำหนดนัด การขอผิดการนำรังวัดเกินกว่ากำหนดระยะเวลาดังกล่าวหรือการขอผิดการรังวัดครั้งที่สองให้เจ้าพนักงานอุตสาหกรรมแร่ประจำท้องที่มีอำนาจอนุญาตให้ได้เฉพาะกรณีมีเหตุจำเป็นอันไม่อาจหลีกเลี่ยงได้ เมื่อครบกำหนดการขอผิดการนำรังวัดตามที่เจ้าพนักงานอุตสาหกรรมแร่ประจำท้องที่อนุญาต หรือตามกำหนดเวลาที่เจ้าพนักงานอุตสาหกรรมแร่ประจำท้องที่อนุญาตในกรณีหลัง แล้วผู้ยื่นคำขอยังไม่มานำรังวัดให้เจ้าพนักงานอุตสาหกรรมแร่ประจำท้องที่ดำเนินการยกคำขอประทานบัตรกรณีเป็นประทานบัตรประเภทที่ ๑ หรือเสนออธิบดีกรมอุตสาหกรรมพื้นฐานและการเหมืองแร่ยกคำขอประทานบัตรกรณีเป็นประทานบัตรประเภทที่ ๒ หรือประเภทที่ ๓

ข้อ ๗ ให้ผู้ยื่นคำขอนำพนักงานเจ้าหน้าที่ไปทำการรังวัดตามกำหนดนัด หากผู้ยื่นคำขอไม่อาจนำรังวัดได้ด้วยตนเองและมีความประสงค์จะให้ผู้อื่นนำรังวัดแทน ให้ผู้ยื่นคำขอทำหนังสือมอบฉันทะเป็นหลักฐาน และให้จัดหาคนงานรังวัดให้ตามความจำเป็น โดยทำบันทึกคำรับรองไว้ต่อพนักงานเจ้าหน้าที่ตามแบบแนบท้ายแนวทางปฏิบัตินี้ก่อนออกไปทำการรังวัด

ข้อ ๘ กรณีการรังวัดด้วยกล้องสำรวจประมวลผลรวม โดยวิธีการรังวัดบรรจบหมดให้ดำเนินการ ดังนี้

๘.๑ ก่อนออกไปปฏิบัติงานรังวัด ให้พนักงานเจ้าหน้าที่ผู้ปฏิบัติงานตรวจสอบกล้องสำรวจประมวลผลรวมให้ถูกต้อง โดยบันทึกผลการตรวจสอบในสมุดสนามเล่มที่ใช้ในการรังวัดแปลงนั้น ๆ แบบสมุดสนามให้ใช้ตามตัวอย่าง (ข) แนบท้ายแนวทางปฏิบัตินี้ และภายหลังการตรวจสอบเสร็จแล้ว ต้องลงชื่อกำกับรับรองว่าได้ทำการตรวจสอบจริงทุกครั้ง การตรวจสอบให้ปฏิบัติ ดังนี้

ก. กล้องสำรวจประมวลผลรวม จะต้องแสดงการอ่านค่าองศาราบ ๕ ครั้ง โดยอ่านหน้าซ้าย ๓ ครั้ง และหน้าขวา ๒ ครั้ง มุมตั้งหน้าซ้ายและหน้าขวาค่าละ ๑ ครั้ง เพื่อทราบค่าแตกต่างค่ามุมที่อ่านได้จะต้องมีค่าแตกต่างกันไม่เกิน ± ๒๐ ฟิลิปดา

ข. กล้องสำรวจประมวลผลรวมต้องได้รับการตรวจสอบการวัดระยะเทียบกับระยะมาตรฐานไม่ต่ำกว่า ๑๐๐ เมตร ความคลาดเคลื่อนไม่เกิน ± ๕ มม. ภายในระยะเวลาไม่เกิน ๑ ปี

๘.๒ ต้องทำการรังวัดเชื่อมโยงถ่ายค่าพิกัดฉาก U.T.M. จากหมุดหลักฐานการแผนที่หรือหลักหมายเขตเหมืองแร่เดิม หรือหมุดที่มีค่าพิกัดฉาก U.T.M. อย่างน้อย ๓ หมุด หรือหลักเข้าหาเขตคำขอประทานบัตรที่ทำการรังวัด ซึ่งหมุดหรือหลักดังกล่าวได้รังวัดตรวจสอบแล้วถูกต้องไม่คลาดเคลื่อน ในกรณีที่บริเวณนั้นมีหมุดหลักฐานการแผนที่หรือหลักหมายเขตเหมืองแร่เดิมหรือหมุดที่มีค่าพิกัดฉาก U.T.M. เพียง ๒ หมุดหรือหลัก และปรากฏว่าหมุดหรือหลักดังกล่าวอยู่ในสภาพแน่นหนาไม่มีร่องรอยการถูกเคลื่อนย้าย และได้รังวัดตรวจสอบแล้วถูกต้อง ไม่คลาดเคลื่อน อนุโลมให้ใช้เป็นหลักฐานเชื่อมโยงสำหรับการรังวัดได้แต่ทั้งนี้พนักงานเจ้าหน้าที่ผู้ทำการรังวัดต้องบันทึกเหตุผลไว้ในสมุดสนาม การรังวัดตรวจสอบหมุดหรือหลักดังกล่าวที่จะใช้เป็นหลักฐานการเชื่อมโยงสำหรับการรังวัด เมื่อคำนวณตรวจสอบแล้ว ระยะระหว่างหมุดหรือหลักจะต้องมีความแม่นยำ (Accuracy) ไม่ต่ำกว่า ๑:๑,๐๐๐ จึงจะถือว่าหมุดหรือหลักนั้นถูกต้องไม่คลาดเคลื่อน

๘.๓ ให้ตั้งเข็มทิศ ...

๘.๓ ให้ตั้งเข็มทิศหาอาซิมุท (Magnetic Azimuth) ทั้งของธงหน้าและธงหลังที่หมุดหลัก หลักฐานการแผนที่หรือหลักหมายเขตหรือหมุดที่มีค่าพิกัดฉาก U.T.M. ที่ใช้เป็นหลักฐานในการออกงานรังวัด และคำนวณวงรอบ

๘.๔ การอ่านค่าองศาราบให้อ่านหน้าซ้ายไม่น้อยกว่า ๓ ครั้ง และหน้าขวาไม่น้อยกว่า ๒ ครั้ง การวัดระยะให้วัดไม่น้อยกว่า ๒ ครั้ง โดยอ่านถึงทศนิยมตำแหน่งที่ ๓ แล้วนำค่าเฉลี่ยของมุมราบและระยะไปใช้ในการคำนวณ

๘.๕ รายการรังวัดบรรจบหมุดให้บันทึกลงในระบบความจำของกล้องสำรวจประมวลผลรวม หรือเขียนลงในสมุดสนามด้วยหมึกให้ชัดเจน การแก้ไขรายการรังวัดให้ใช้วิธีขีดฆ่า โดยให้เห็นตัวเลขเดิมแล้วเขียนตัวเลขที่แก้ไขไว้คู่กัน เมื่อแก้ไขแล้วให้ผู้ทำการรังวัดลงชื่อกำกับตัวเลขที่แก้ไขไว้ทุกแห่ง

๘.๖ การคำนวณวงรอบ ให้ปฏิบัติตามหลักเกณฑ์ดังนี้

ก. ค่าความคลาดเคลื่อนทางมุม (Angular Error) ไม่เกิน $\pm m\text{ } \sqrt{N}$ โดยที่ N = จำนวนหมุดที่ตั้งกล้อง

ข. ค่าความคลาดเคลื่อนเข้าบรรจบ (Error of Closure) ไม่ต่ำกว่า ๑:๕,๐๐๐

ค. การคำนวณเนื้อที่ให้คำนวณโดยวิธี Double Meridian Distance

๘.๗ การขีดค่าพิกัดฉากลงในบัตรพิกัดฉาก ให้ขีดเรียงลำดับหมายเลขมุมประทานบัตร โดยให้ใช้สีน้ำเงินหรือสีดำสำหรับค่าพิกัดฉากใหม่ และสีแดงสำหรับค่าพิกัดฉากเก่ากับให้ขีดทิศระยะ และเครื่องหมาย หลักหมายเขตลงในบัตรพิกัดฉากให้ถูกต้องครบถ้วน พร้อมทั้งให้หมายเหตุว่าค่าพิกัดฉากที่ได้รังวัดโยงยึดมาจากไหน บัตรพิกัดฉากที่ใช้เป็นหลักฐานต้องมีลายมือชื่อ ผู้ขีด ผู้ทาน และผู้ตรวจ และลงวัน เดือน ปี ที่ขีดกำกับไว้เป็นหลักฐานในตอนท้ายของบัตรด้วย แบบบัตรพิกัดฉาก ให้ใช้ตามตัวอย่าง (ณ) แบบท้ายแนวทางปฏิบัตินี้

๘.๘ กรณีสมุดสนามที่ทำการรังวัดบรรจบหมุดด้วยกล้องสำรวจประมวลผลรวม นอกจากแสดงรายการรังวัดมุมและระยะแล้ว จะต้องแสดงรายละเอียดการปฏิบัติงานทุกวัน และบันทึกการชี้แจงเหตุผล การรังวัดในเรื่องต่าง ๆ ก่อนที่จะส่งสมุดสนามให้ตรวจสอบ ต้องลงนามรับรองว่าเป็นต้นฉบับจริง พร้อมทั้งแนบแผนที่แสดงการรังวัด แผนที่คำขอต่าง ๆ แผนที่แสดงจุดที่ตั้งคำขอ และแผนที่แสดงจุดที่ตั้งของหมุดหลักฐาน การแผนที่ที่สร้างขึ้น (ถ้ามี) การส่งสมุดสนามให้ส่งพร้อมรายการคำนวณวงรอบ บัตรพิกัดฉาก รายการคำนวณเนื้อที่ ทั้งนี้ สมุดสนาม บัตรพิกัดฉาก และรายการคำนวณต่าง ๆ ให้ทำสำเนาเก็บไว้ที่สำนักงานอุตสาหกรรมจังหวัด ๑ ชุด

ข้อ ๙ กรณีรังวัดด้วยเครื่องรับสัญญาณระบบดาวเทียม ให้ดำเนินการดังนี้

๙.๑ เครื่องรับสัญญาณระบบดาวเทียมแบบรังวัดชนิดขาตั้งแบบ ๒ ความถี่ จำนวนไม่น้อยกว่า ๒ ชุด พร้อมอุปกรณ์และโปรแกรมประมวลผลในระบบคอมพิวเตอร์

๙.๒ รังวัดด้วยเครื่องรับสัญญาณระบบดาวเทียม โดยวิธีการรังวัดแบบสถิต (Static) ระบบพิกัดสากล WGS ๘๔ (แผนที่ชุด L ๗๐๑๘)

๙.๓ ในการรังวัดให้รังวัดออกและเข้าบรรจบ หมุดหลักฐานแผนที่ดาวเทียมของกรมแผนที่ทหาร หรือหมุดหลักฐานแผนที่ดาวเทียมของหน่วยราชการอื่นที่มีค่าพิกัดฉากระบบดาวเทียม หรือหมุดหลักฐานการแผนที่ของกรมอุตสาหกรรมพื้นฐานและการเหมืองแร่ โดยเครื่องรับสัญญาณดาวเทียมตัวหนึ่งตั้งอยู่ ณ จุดที่ทราบค่าพิกัด อีกตัวหนึ่งตั้ง ณ จุดที่ต้องการทราบค่าพิกัดตามหลักหมายเขตคำขอประทานบัตรที่ได้ยื่นคำขอไว้ การปฏิบัติงานจะเปิดเครื่องเพื่อรับสัญญาณดาวเทียมพร้อมกันในช่วงระยะเวลาเดียวกัน

ก. การรังวัดกำหนดตำแหน่งหลักหมายเขตเมืองแร่อตามที่ได้ยื่นคำขอไว้ต้องกำหนดให้เหมาะสมในพื้นที่เปิดโล่งเท่านั้น ไม่มีอุปสรรคกั้นในมุมสูงที่เกิน ๑๕ องศา จากแนวราบ เพื่อให้สามารถรับสัญญาณดาวเทียมได้

ข. การบันทึกข้อมูลสัญญาณดาวเทียมแต่ละมุมเขตคำขอประทานบัตรต้องใช้เวลาในการวัดไม่น้อยกว่าครึ่งชั่วโมง และต้องปฏิบัติตามดังนี้

- มีดาวเทียมอย่างต่ำที่รับสัญญาณได้ไม่ต่ำกว่า ๕ ดวง
- ค่าความแม่นยำของรูปทรงเรขาคณิตดาวเทียม Geometric Dilution of Precision (GDOP) น้อยกว่า ๖
- ค่าความคลาดเคลื่อนของระยะเมื่อเปรียบเทียบกับารรังวัดโดยตรงไม่ต่ำกว่า ๑:๑,๐๐๐
- ระยะเส้นฐานต้องไม่เกิน ๑๕ กิโลเมตร

ค. ข้อมูลการรังวัดทั้งหมด จะต้องถูกประมวลผลในระบบพิกัด WGS ๘๔ และมีการปรับแก้เพื่อให้ได้ความผิดพลาดน้อยกว่า ๒ เซนติเมตร

ข้อ ๑๐ การรังวัดด้วยเครื่องรับสัญญาณระบบดาวเทียม ร่วมกับการรังวัดด้วยกล้องสำรวจประมวลผลรวมให้นำเครื่องมือและวิธีการตามข้อ ๙ มาใช้ โดยเครื่องรับสัญญาณดาวเทียมตัวหนึ่งตั้งอยู่ ณ จุดที่ทราบค่าพิกัด อีกตัวหนึ่งตั้ง ณ จุดที่ใกล้กับบริเวณตำแหน่งหลักหมายเขตเมืองแร่อตามที่ได้ยื่นคำขอไว้ จำนวน ๒ จุดเพื่อใช้สำหรับออกงานรังวัดด้วยกล้องสำรวจประมวลผลรวมตามข้อ ๘

ข้อ ๑๑ ในการรังวัดปักหลักหมายเขตคำขอประทานบัตรให้ปฏิบัติ ดังนี้

๑๑.๑ ให้ทำการรังวัดตามแนวเขตที่ผู้ขอได้ยื่นคำขอไว้ หรือตามที่ปักหลักหมายเขตพื้นที่คำขอประทานบัตรที่ได้ยื่นขอไว้

๑๑.๒ การปักหลักหมายเขตลงที่มุมเขตคำขอประทานบัตรให้ตอกหมายเลขประจำมุมและหมายเลขหลักหมายเขตเมืองแร่อก่อน แล้วปักหลักหมายเขตนั่นลงที่มุมเขตคำขอประทานบัตร โดยให้เรียงกันไปตามลำดับตั้งแต่หมายเลข ๑ จนครบรอบเขตคำขอประทานบัตร ถ้ามุมเขตคำขอประทานบัตรมุมใดมีหลักหมายเขตประทานบัตร หรือคำขอประทานบัตรเดิมที่ได้ทำการรังวัดแล้ว เป็นมุมร่วมอยู่ด้วยหลักเดียวหรือหลายหลักให้เว้นการปักหลักหมายเขตลงที่มุมร่วมและหลักหมายเลขต่อไป ที่จะต้องปักใหม่ให้ข้ามหมายเลขประจำมุมของหลักหมายเขตที่เป็นมุมร่วมนั้น แล้วใช้หมายเลขที่ถัดไปให้ตรงกับมุมเขตคำขอที่ทำการรังวัดและไม่ว่าในกรณีใด ๆ ห้ามมิให้ถอนหลักหมายเขตประทานบัตรหรือคำขอประทานบัตรที่ได้ทำการรังวัดแล้วขึ้นมาตอกหมายเลขใหม่อีก การปักหลักหมายเขตต้องปักก่อนที่จะรังวัดผ่านทุกหลัก

๑๑.๓ การรังวัดคำขอประทานบัตรใหม่ หากคำขอประทานบัตรแปลงนั้นเดิมเป็นประทานบัตรหรือคำขอประทานบัตรที่ได้ทำการรังวัดแล้ว และภายหลังได้สิ้นอายุ ขอลถอน ถูกเพิกถอน ถูกสั่งยกคำขอ ถูกสั่งไม่อนุญาต หรือถูกปฏิเสธคำขอ กรณีใดกรณีหนึ่งแล้วแต่กรณี หากปรากฏว่าคำขอประทานบัตรแปลงที่จะทำการรังวัดใหม่ขอตามแนวเขตเดิมของประทานบัตรหรือคำขอประทานบัตรแปลงที่ได้ทำการรังวัดแล้วนั้น และคำขอประทานบัตรแปลงที่จะทำการรังวัดใหม่ไม่จำเป็นต้องปักหลักหมายเขตเพิ่มเติมให้ใช้หมายเลขหลักหมายเขตเมืองแร่อของประทานบัตรหรือคำขอประทานบัตรที่ได้ทำการรังวัดไว้แล้ว และให้ใช้ค่าพิกัดฉากเดิมเป็นค่าพิกัดฉากของคำขอประทานบัตรแปลงใหม่

๑๑.๔ การรังวัดตรวจสอบหลักหมายเขตเดิม ให้ดำเนินการดังนี้

ก. เมื่อค่าพิกัดฉากต่างจากค่าเดิมไม่เกิน ๒.๐๐๐ เมตร ให้ถือเป็น “ค่าในดิน”

ข. เมื่อค่าพิกัดฉากต่างจากค่าเดิมเกิน ๒.๐๐๐ เมตร ให้ทำการรังวัดปักหลักหมาย

เขตเหมืองแร่ใหม่

๑๑.๕ มุมเขตคำขอประทานบัตรใด หากมีหลักหมายเขตประทานบัตรหรือคำขอประทานบัตรเดิม ที่ได้ทำการรังวัดแล้วเป็นมุมร่วมอยู่ด้วย แต่หลักหมายเขตนั้นสูญหาย ให้ทำการรังวัดปักหลักหมายเขตใหม่ลงในตำแหน่งเดิม (Refix) โดยใช้หมายเลขหลักเดิม แต่ถ้าภูมิประเทศไม่อำนวยให้กระทำได้ ให้ปักหลักหมายเขตพยาน การปักหลักหมายเขตพยานให้ถือปฏิบัติตามหลักเกณฑ์ต่อไปนี้

ก. ต้องอยู่ใกล้กับตำแหน่งเดิมมากที่สุด และต้องมองเห็นจุดมุมเขตประทานบัตรหรือคำขอประทานบัตรเดิมนั้น

ข. ต้องปักอยู่ในเขตของแปลงคำขอที่ทำการรังวัดใหม่ โดยใช้หมายเลขของแปลงคำขอใหม่

ค. ต้องปักมุมเขตละหนึ่งหลัก จะปักหลักเดียวใช้ร่วมกันหลายมุมเขตไม่ได้

ในกรณีที่ไม่สามารถปักหลักหมายเขตลงในตำแหน่งเดิมและไม่สามารถปักหลักหมายเขตพยานได้ เพราะพื้นที่นั้นกลายเป็นชุมชนและมีประทานบัตรแปลงอื่นอยู่ข้างเคียง ให้ใช้จุดกำหนดเป็นมุมเขตคำขอในแผนที่ โดยให้สร้างหมุดโยงยึดอย่างน้อย ๑ ชุด จำนวน ๓ หมุด ให้มีระยะห่างระหว่างหมุดไม่น้อยกว่า ๔๐ เมตร หมุดโยงยึดที่สร้างขึ้นให้ใช้หมายเลข R (R ย่อมาจาก Reference) นำหน้าหมายเลขประจำหมุดเรียงตามลำดับ ด้วยหมายเลขประจำแปลงนั้น ๆ โดยเริ่มตั้งแต่หมายเลข R ๑ เป็นต้นไป หมุดโยงยึดที่สร้างขึ้น สามารถใช้เป็นจุดโยงยึดไปยังมุมเขตที่เป็นจุดกำหนดหลายมุมเขตได้

๑๑.๖ ถ้าหลักหมายเขตคำขอใดที่จะต้องปักในแนวด้านร่วมของประทานบัตรหรือคำขอประทานบัตรเดิมซึ่งเป็นเจ้าของเดียวกัน หรือร่วมโครงการทำเหมืองเดียวกัน หรืออยู่ในบริเวณที่กำลังทำเหมืองเข้าหากันให้พนักงานเจ้าหน้าที่ผู้ทำการรังวัดใช้ดุลพินิจที่จะไม่ปักหลักเขตของคำขอในแนวด้านร่วมกับประทานบัตรเดิมนั้นได้

๑๑.๗ ในกรณีหลักหมายเขตพยานเดิมสูญหาย ให้ปฏิบัติ ดังนี้

ก. ให้ปักหลักหมายเขตใหม่ลงตามค่าพิกัดฉากของจุดมุมเขตเดิมโดยให้ใช้หมายเลขของหลักหมายเขตใหม่

ข. ถ้าไม่สามารถปฏิบัติตาม ก. ได้ ให้ปักหลักหมายเขตใหม่ลงตามค่าพิกัดฉากของหลักหมายเขตพยานเดิมที่สูญหาย โดยใช้หมายเลขหลักหมายเขตพยานเดิม

ค. ถ้าไม่สามารถปฏิบัติตาม ก. และ ข. ได้ ให้ปักหลักหมายเขตพยานใหม่ อยู่ภายในแปลงคำขอที่ทำการรังวัดใหม่ โดยใช้หมายเลขของหลักหมายเขตใหม่ ทั้งนี้ ให้ตอกเครื่องหมาย W ไว้หน้าหมายเลขของหลักหมายเขตพยานใหม่นั้นด้วย

๑๑.๘ ระยะเวลาปักหลักหมายเขตตามแนวคำขอประทานบัตรทำเหมืองประเภทที่ ๑ และประเภทที่ ๒ ให้ปักหลักหมายเขตห่างกันไม่เกิน ๔๐๐ เมตร เว้นแต่หลักหมายเขตนั้นอยู่ในแนวด้านร่วมของคำขอประทานบัตร ซึ่งเป็นเจ้าของเดียวกัน สำหรับในกรณีการรังวัดคำขอประทานบัตรทำเหมืองประเภทที่ ๓ ให้ปักหลักหมายเขตห่างกันเกินกว่า ๔๐๐ เมตร ได้เท่าที่จำเป็น ทั้งนี้ ขึ้นอยู่กับความเหมาะสมของสภาพภูมิประเทศแต่ละพื้นที่

๑๑.๙ การรังวัดสอบเขตในกรณีหลักหมายเขตเดิม หรือหลักหมายเขตพยานเดิมสูญหาย ให้ปฏิบัติโดยยึดหลักเกณฑ์ตามข้อ ๑๑.๕ และ ๑๑.๗ โดยอนุโลม

ข้อ ๑๒ การรังวัดเก็บรายละเอียดเส้นทาง ห้วย ลำน้ำ ชุมเหมือง และอาคารหรือถาวรวัตถุใด ที่จำเป็นต้องแสดงไว้ในเขตคำขอประทานบัตร ให้ทำการรังวัดโดยกล้องสำรวจชนิดประมวลผลรวม

ข้อ ๑๓ ในกรณีที่คำขอประทานบัตรได้ยื่นขอตามแนวเขตเดิม ซึ่งได้รังวัดปักหลักหมายเขตไว้เรียบร้อยแล้วภายในระยะเวลาไม่เกิน ๒ ปี นับแต่วันที่ได้รังวัดเสร็จ หากพนักงานเจ้าหน้าที่ออกไปตรวจสอบแล้วปรากฏว่าหลักหมายเขตเดิมอยู่ครบถ้วนและไม่คลาดเคลื่อนไม่ต้องทำการรังวัดใหม่ และให้ใช้หมายเลขหลักหมายเขตเดิมเป็นหมายเลขประจำแปลงของคำขอแปลงนั้น

ข้อ ๑๔ ค่าธรรมเนียมรังวัดสำหรับคำขอประทานบัตรให้คำนวณตามจำนวนเนื้อที่ได้ทำการรังวัดจริง

ข้อ ๑๕ ในกรณีที่ผู้ยื่นคำขอประทานบัตรขอให้พนักงานเจ้าหน้าที่ทำการรังวัดออกนอกเขตคำขอประทานบัตรที่ยื่นขอไว้ ให้กระทำได้ในกรณีดังต่อไปนี้

๑๕.๑ ที่แปลงนั้น ผู้ยื่นคำขอมีกรรมสิทธิ์ หรือสิทธิครอบครองตามประมวลกฎหมายที่ดิน หรือได้รับคำยินยอมเป็นหนังสือจากเจ้าของที่ดินให้ยื่นคำขอประทานบัตรทับที่ดินดังกล่าวได้และผู้ยื่นคำขอได้ระบุว่าได้ยื่นคำขอประทานบัตรทับที่ดินกรรมสิทธิ์ หรือสิทธิครอบครองนั้นไว้ในคำขอประทานบัตรด้วย

๑๕.๒ ที่แปลงนั้น อยู่ในเขตอาชญาบัตรผูกขาดสำรวจแร่หรือหมู่อาชญาบัตรผูกขาดสำรวจแร่ของผู้ยื่นคำขอเอง และผู้ยื่นคำขอได้ระบุว่าได้ยื่นคำขอประทานบัตรทับอาชญาบัตรผูกขาดสำรวจแร่หรือหมู่อาชญาบัตรผูกขาดสำรวจแร่ดังกล่าว ไว้ในคำขอประทานบัตรด้วย

๑๕.๓ ที่แปลงนั้น อยู่ในเขตหมู่คำขอประทานบัตรของผู้ยื่นคำขอเอง ซึ่งหมู่คำขอประทานบัตรนั้นได้ยื่นขอโดยมีแนวเขตติดต่อกัน

การรังวัดออกนอกเขตคำขอประทานบัตรในกรณีดังกล่าว ให้กระทำโดยมีเนื้อที่ไม่เกินคำขอและให้ผู้ทำการรังวัดบันทึกความประสงค์ของผู้ยื่นคำขอ กับให้ผู้ยื่นคำขอ ลงนามในบันทึกนั้นด้วย และภายหลังจากที่ทำการรังวัดเสร็จ ผู้ยื่นคำขอและพนักงานเจ้าหน้าที่ผู้ทำการรังวัดต้องกลับมาทำแผนที่แสดงเขต ที่ทำการรังวัดได้ ณ สำนักงานอุตสาหกรรมจังหวัด โดยแนบแผนที่แสดงเขตคำขอเดิมไว้ด้วย

ข้อ ๑๖ การรังวัดคำขอประทานบัตรในทะเลให้ทำการรังวัด ด้วยกล้องสำรวจประมวลผลรวมหรือเครื่องรับสัญญาณระบบดาวเทียม โดยสร้างหมุดโยงยึด (หมุด R) ไว้ตามชายฝั่งทะเลชุดละ ๓ หมุด ชุดเดียวหรือหลายชุดให้เพียงพอสำหรับใช้เป็นจุดโยงยึด เพื่อตรวจสอบมุมเขตคำขอประทานบัตรในทะเลได้ทุกมุมเขต

ข้อ ๑๗ เมื่อพนักงานเจ้าหน้าที่ผู้ทำการรังวัดได้รังวัดเสร็จและกลับมาปฏิบัติงาน ณ สำนักงานอุตสาหกรรมจังหวัด ให้ปฏิบัติดังต่อไปนี้

๑๗.๑ ส่งสมุดสนามให้หัวหน้าฝ่ายรับทราบและลงนามยืนยันว่าเป็นสมุดสนามต้นฉบับที่ใช้ในการรังวัดจริง

๑๗.๒ เขียนแผนที่แสดงการรังวัดขั้นต้น แผนที่แสดงการรังวัด แผนที่ประกาศ แผนที่แสดงจุดที่ตั้ง แผนที่ประกอบการเขียนแบบพิมพ์ประทานบัตร แผนที่แสดงจุดที่ตั้งหมุดหลักฐานการแผนที่ (ถ้ามี) แผนที่แสดงการตรวจสอบระหว่างเขตที่ดินกรรมสิทธิ์ หรือสิทธิครอบครอง กับเขตคำขอประทานบัตร (ถ้ามี) แผนที่ดังกล่าวให้พิจารณาจัดทำโดยใช้มาตราส่วนตามมาตรฐานแผนที่ของรัฐ (ONE MAP) เป็นลำดับแรกก่อน คือมาตราส่วน ๑:๔,๐๐๐ และ ๑:๕๐,๐๐๐ กรณีที่ไม่สามารถดำเนินการได้อนุโลมให้ใช้มาตราส่วน ๑:๕,๐๐๐ , ๑:๑๐,๐๐๐ , ๑:๒๕,๐๐๐ และ ๑:๒๕๐,๐๐๐ ตามความเหมาะสมของแผนที่นั้น ๆ หลักเกณฑ์และรูปแบบการเขียนแผนที่ให้ถือปฏิบัติดังนี้

ก. การเขียนแผนที่แนบท้ายประกาศ แผนที่คำขอ หรือแผนที่ประกอบการเขียนแบบพิมพ์ประทานบัตรให้เขียนตามตัวอย่าง (ค) ที่แนบท้ายแนวทางปฏิบัตินี้ ส่วนคำขอประทานบัตรในทะเลให้เขียนตามตัวอย่าง (ค) โดยอนุโลม หากมีทางหลวงที่ได้ลงทะเบียนไว้ตามกฎหมายว่าด้วยทางหลวง หรือทางน้ำสาธารณะภายในรัศมี ๑๐๐ เมตร สำหรับการท่าเหมืองประเภทที่ ๑ และ ๓๐๐ เมตร สำหรับการท่าเหมืองประเภทที่ ๒ และประเภทที่ ๓ จากเขตคำขอประทานบัตรให้แสดงไว้ด้วย

ข. การเขียนเครื่องหมายแผนที่ ให้เขียนตามตัวอย่าง (จ) ที่แนบท้ายแนวทางปฏิบัตินี้

ค. การเขียนแผนที่แสดงจุดที่ตั้ง ให้เขียนในแผนที่ภูมิประเทศมาตราส่วน ๑:๕๐,๐๐๐ ของกรมแผนที่ทหารให้แสดงจุดที่ตั้งคำขอประทานบัตร และประทานบัตรที่มีภายในรัศมี ๕ กิโลเมตร โดยรอบคำขอประทานบัตรกับให้ระบุลำดับชุดและระวางของแผนที่ดังกล่าวให้ครบถ้วนตามตัวอย่าง (ง) ที่แนบท้ายแนวทางปฏิบัตินี้

ง. การเขียนแผนที่แสดงการรังวัดขั้นต้น ไม่ต้องเขียนเส้นรังวัดแสดงการโยงยึด แต่ให้ระบุว่าได้รังวัดโยงยึดมาจากมุมชนิดใด และให้เขียนรายละเอียดทุกชนิดเกี่ยวกับการรังวัดรอบเขตแปลงให้ครบถ้วนรวมทั้งแสดงการซ้อนทับ (ถ้ามี) ระหว่างเขตที่ดินกรรมสิทธิ์ หรือสิทธิครอบครองกับเขตคำขอประทานบัตร และให้แสดงเขตคำขอเดิมไว้ด้วย กับให้หมายเหตุข้อความในเรื่องนั้น ๆ ไว้ให้ชัดเจนตามตัวอย่าง (ง) ที่แนบท้ายแนวทางปฏิบัตินี้

๑๗.๓ ให้พนักงานเจ้าหน้าที่ผู้ทำการรังวัดเขียนแผนที่ให้แล้วเสร็จ ก่อนรวบรวมแผนที่ดังกล่าวพร้อมสมุดสนาม รายการคำนวณต่าง ๆ บัตรพิกัดฉาก ส่งให้กองวิศวกรรมบริการตรวจสอบภายใน ๓๐ วัน แบบส่งรายการรังวัด ให้ใช้ตามตัวอย่าง (ญ) แนบท้ายแนวทางปฏิบัตินี้ ให้พนักงานเจ้าหน้าที่ผู้ทำการรังวัดลงแผนที่ระวางคำขอและหมายเหตุทะเบียนต่าง ๆ ให้ครบถ้วน

ข้อ ๑๘ ให้กองวิศวกรรมบริการตรวจสอบงานคำนวณ และวิธีการรังวัดให้เป็นไปตามแนวทางปฏิบัตินี้ และแจ้งผลการคำนวณรังวัดให้เจ้าพนักงานอุตสาหกรรมแร่ประจำท้องที่ทราบ โดยยังไม่เขียนแบบพิมพ์ประทานบัตร จนกว่าจะส่งเรื่องมาเพื่อประกอบการอนุญาต การเขียนแผนที่แนบท้ายประทานบัตร ให้เขียนตามตัวอย่าง (ฉ) ที่แนบท้ายแนวทางปฏิบัตินี้

หมวด ๓

การรังวัดกำหนดเขตคำขอใบอนุญาต

ข้อ ๑๙ เมื่อเจ้าพนักงานอุตสาหกรรมแร่ประจำท้องที่ที่ได้รับจดทะเบียนคำขอใบอนุญาตตามหมวดนี้แล้ว ให้ส่งเรื่องที่ได้รับจดทะเบียนพร้อมกันให้ผู้ยื่นคำขอไปติดต่อกับพนักงานเจ้าหน้าที่ในวันที่ได้รับจดทะเบียนคำขอเพื่อนัดวันทำการรังวัดกำหนดเขตพื้นที่ให้แล้วเสร็จ การกำหนดวันนำพนักงานเจ้าหน้าที่ออกไปทำการรังวัดต้องกระทำเป็นหนังสือตามแบบบันทึกนัดรังวัดกำหนดเขตคำขอใบอนุญาตแนบท้ายแนวทางปฏิบัตินี้

การรังวัดกำหนดเขตพื้นที่คำขอใบอนุญาตตั้งแต่แรก คำขอใบอนุญาตประกอบโลหกรรมหรือคำขออนุญาตทิ้งมูลดินทราย และคำขอใบอนุญาตที่เกี่ยวข้องเนื่องกับคำขอดังกล่าวให้นำวิธีการรังวัดตามข้อ ๘ ข้อ ๙ หรือข้อ ๑๐ มาใช้บังคับโดยอนุโลม เว้นแต่คำขอใบอนุญาตตั้งแต่แรก คำขอใบอนุญาตประกอบโลหกรรมที่ผู้ขอมีกรรมสิทธิ์หรือสิทธิครอบครองตามประมวลกฎหมายที่ดินในพื้นที่ที่ขอนั้นเดิมทั้งแปลง ให้ผู้ขอใช้แผนที่ที่แสดงกรรมสิทธิ์ที่ดินหรือสิทธิครอบครองเป็นแผนที่แสดงเขตคำขอได้ โดยไม่ต้องทำการรังวัดปักหลักหมายเขตแต่ต้องให้ผู้ขอแสดงแผนที่ของกรมที่ดินโดยละเอียด เพื่อให้พนักงานเจ้าหน้าที่ออกไปตรวจสอบพื้นที่ได้

คำขอ ...

คำขอรับใบอนุญาตรับช่วงการทำเหมือง หากยื่นขอเต็มทั้งแปลงประทานบัตรหรือยื่นขอตามแนวเขตประทานบัตร ระหว่างหลักหมายเขตเดิมหลักหนึ่งถึงหลักหมายเขตเดิมอีกหลักหนึ่ง และไม่มีการปักหลักหมายเขตเพิ่มเติมไม่ต้องทำการรังวัดใหม่ กรณีที่ต้องทำการรังวัดคำขอใบอนุญาตรับช่วงการทำเหมืองหลักหมายเขตที่จะปักเป็นมุมเขตให้ใช้หลักหมายเขตเหมืองแร่และใช้หมายเลข S (S หมายถึง Sublease) นำหน้าหมายเลขประจำมุมเรียงต่อจากหมายเลขมุมเขตประทานบัตรแปลงนั้นทับด้วยหมายเลขหลักหมายเขตเหมืองแร่

ข้อ ๒๐ การรังวัดปักหลักหมายเขตพื้นที่คำขอใบอนุญาตแต่งแร่ คำขอใบอนุญาตประกอบโลหกรรม คำขออนุญาตทิ้งมูลดินทราย หรือคำขอที่เกี่ยวข้องกับคำขอดังกล่าวให้นำวิธีการรังวัดปักหลักหมายเขตคำขอประทานบัตรตามข้อ ๑๑ มาใช้บังคับโดยอนุโลม และหมายเลขประจำแปลงของคำขอใบอนุญาตแต่งแร่คำขอใบอนุญาตประกอบโลหกรรมให้ใช้หมายเลข ๐๐ (ศูนย์-ศูนย์) นำหน้า ส่วนหมายเลขประจำแปลงคำขออนุญาตทิ้งมูลดินทราย ให้ใช้หมายเลขหลัก หมายเลข ๐ (ศูนย์) นำหน้า

ข้อ ๒๑ การรังวัดคำขอใบอนุญาตขุดหาแร่รายย่อย คำขอใบอนุญาตซื้อแร่ คำขอใบอนุญาตตั้งสถานที่เก็บแร่ ให้ทำการรังวัดด้วยกล้องสำรวจประมวลผลรวม โดยกำหนดพิกัด U.T.M. ที่มุมแรกออกด้วย GPS (แบบพกพา) ส่วนหลักหมายเขตที่จะปักมุมเขตให้ใช้หมายเลขประจำมุมทับด้วยหมายเลขคำขอตามด้วยปี พ.ศ. ของปีที่ออกใบอนุญาตนั้น

ในกรณีที่คำขออนุญาตทิ้งมูลดินทรายมีมากกว่า ๑ แปลง ให้ใช้หมายเลขมุมเขตคำขอแปลงหลังเรียงต่อจากเลขหมายมุมเขตของคำขอแปลงก่อน

ข้อ ๒๒ เมื่อได้ทำการรังวัดคำขอใบอนุญาตแล้ว ให้พนักงานเจ้าหน้าที่ผู้ทำการรังวัดปฏิบัติตามข้อ ๒๐

ข้อ ๒๓ การส่งสมุดสนามให้กรมอุตสาหกรรมพื้นฐานและการเหมืองแร่ ให้ส่งตามแบบพิมพ์ที่กำหนด โดยในสมุดสนามต้องแนบแผนที่แสดงการรังวัด แผนที่คำขอที่ได้ทำการรังวัดกำหนดเขตแล้ว รายการคำนวณวงรอบบัตรพิกัดฉาก รายการคำนวณเนื้อที่ สมุดสนาม รายการคำนวณวงรอบบัตรพิกัดฉาก รายการคำนวณเนื้อที่ให้ทำสำเนาเก็บไว้ ณ ที่สำนักงานอุตสาหกรรมจังหวัด จำนวน ๑ ชุด

ข้อ ๒๔ ให้สำนักงานอุตสาหกรรมจังหวัด รวบรวมผลการรังวัดให้เป็นไปตามระเบียบและคำสั่งแล้วลงชื่อ วัน เดือน ปี ที่ตรวจสอบกำกับไว้ด้วย แล้วส่งผลการรังวัดกองวิศวกรรมบริการเพื่อดำเนินการตรวจสอบความถูกต้องต่อไป

ข้อ ๒๕ ให้กองวิศวกรรมบริการตรวจสอบงานคำนวณ แล้วแจ้งผลการคำนวณให้สำนักงานอุตสาหกรรมจังหวัดทราบโดยเร็ว

ข้อ ๒๖ ในกรณีที่ไม้อาจดำเนินการกำหนดเขตคำขอตามแนวทางปฏิบัตินี้ได้ ให้เสนออธิบดีกรมอุตสาหกรรมพื้นฐานและการเหมืองแร่ให้เห็นชอบเป็นรายการกรณีไป

หมวด ๔

การเขียนแผนที่

ข้อ ๒๗ รายละเอียดการเขียนแผนที่

๒๗.๑ ให้เขียนด้วยหมึกสีดำทั้งหมด

๒๗.๒ เลขหมายมุมประทานบัตรให้เขียนด้วยเลขไทย

๒๗.๓ หมายเลขหลักหมายเขตประทานบัตรแปลงข้างเคียงให้เขียนด้วยเลขไทยตัวใหญ่กว่าเลขหมายมุมประทานบัตร

๒๗.๔ ทิศและระยะกำกับเส้นเขตประทานบัตรเขียนด้วยเลขไทย

๒๗.๕ จากหลักหมายเขตพยานถึงมุมประทานบัตรให้เขียนเส้นประ

๒๗.๖ ตัวเลขที่เกี่ยวข้องกับหลักหมายเขตพยานให้เขียนด้วยเลขอารบิก

๒๗.๗ หลักหมายเขตเหมืองแร่แปลงข้างเคียงให้เขียนเฉพาะเลขหลักหมายเลขเขตเดิม
ด้วยเลขอารบิกไม่มีเลขทับ

๒๗.๘ หลักหมายเขตเหมืองแร่ที่มีเลขหมายไม่ตรงกับมุมประทานบัตรหรือไม่ตรงกับ
หมายเลขหลักหมายเขตประทานบัตรแปลงข้างเคียงให้เขียนเลขอารบิกทั้งต้องเขียนเลขทับด้วย

๒๗.๙ หลักหมายเขตเหมืองแร่ที่ไม่เทคอนกรีตให้เขียน ○ ส่วนหลักหมายเขตเหมืองแร่
ที่เทคอนกรีตให้เขียน ◻ และมุมประทานบัตรที่ไม่ได้ปักหลักหมายเขตเหมืองแร่ให้เขียนเป็นจุด ๆ เดียว

๒๗.๑๐ การหมายสีในแผนที่อาชญาบัตรผูกขาดสำรวจแร่ อาชญาบัตรพิเศษ หรือ
ประทานบัตรที่ต้องการให้หมายสีแดง ส่วนแปลงอื่น ๆ ที่อยู่ข้างเคียงให้หมายสีอื่นที่ไม่ใช่สีแดง สีน้ำเงิน และสีน้ำตาล
สีที่หมายลงในแปลงที่ต้องการหรือแปลงข้างเคียง ขนาดกว้างไม่เกิน ๑ มิลลิเมตร ที่ดินกรรมสิทธิ์หรือสิทธิครอบครอง
ตามประมวลกฎหมายที่ดินของผู้อื่นในแผนที่ประกาศ หรือแผนที่ประกอบการเขียนแบบพิมพ์ประทานบัตร
หรือเขตเนื้อที่ที่มีได้รวมอยู่ในเขตอาชญาบัตรผูกขาดสำรวจแร่ให้ระบายสีทับด้วยสีอื่นที่ไม่ใช่สีแดง สีน้ำเงิน และสี
น้ำตาล เขตทางน้ำ ทะเล พรุ บึง ให้หมายสีน้ำเงิน แนวถนน ทางเกวียน ทางเดิน ให้หมายสีน้ำตาล

ข้อ ๒๘ ตัวอย่างวิธีการเขียนแผนที่และแบบรายการรังวัดซึ่งแนบท้ายแนวทางปฏิบัติ มีดังนี้

๒๘.๑ การเขียนแผนที่แสดงเขตตามคำขออาชญาบัตรผูกขาดสำรวจแร่และคำขอ
อาชญาบัตรพิเศษ ให้เขียนตามตัวอย่าง (ก)

๒๘.๒ การเขียนแผนที่แสดงจุดที่ตั้งคำขออาชญาบัตรสำรวจแร่ผูกขาดสำรวจแร่และคำขอ
อาชญาบัตรพิเศษ ให้เขียนตามตัวอย่าง (ข)

๒๘.๓ การเขียนแผนที่แนบท้ายประกาศ แผนที่คำขอ หรือแผนที่ประกอบการเขียนแบบ
พิมพ์ประทานบัตร และคำขอประทานบัตรในทะเล ให้เขียนตามตัวอย่าง (ค)

๒๘.๔ การเขียนแผนที่แสดงจุดที่ตั้งคำขอประทานบัตร ให้เขียนตามตัวอย่าง (ง)

๒๘.๕ การเขียนเครื่องหมายแผนที่ ให้เขียนตามตัวอย่าง (จ)

๒๘.๖ การเขียนแผนที่แนบท้ายประทานบัตร ให้เขียนตามตัวอย่าง (ฉ)

๒๘.๗ การเขียนแผนที่แสดงการรังวัดขั้นต้น ให้เขียนตามตัวอย่าง (ช)

๒๘.๘ แบบสมุดสนาม ให้ใช้ตามตัวอย่าง (ซ)

๒๘.๙ แบบบัตรพิกัดฉาก ให้ใช้ตามตัวอย่าง (ฌ)

๒๘.๑๐ แบบส่งรายการรังวัด ให้ใช้ตามตัวอย่าง (ญ)

หมวด ๕

การรังวัดกำหนดเขตเพื่อทำแผนที่ภูมิประเทศสำหรับหาปริมาณแร่

ข้อ ๒๙ กรณีการรังวัดด้วยกล้องสำรวจประมวลผลรวม ให้ดำเนินการดังนี้

๒๙.๑ ในการรังวัดครั้งแรก ให้รังวัดโยงยึดค่าพิกัดฉากออกมาจากหลักหมายเขตเหมืองแร่
ประจำแปลงประทานบัตรอย่างน้อย ๒ หลัก ซึ่งหลักดังกล่าวอยู่ในสภาพแน่นอนหาไม่มีร่องรอยการถูกเคลื่อนย้าย
และได้รังวัดตรวจสอบแล้วถูกต้องไม่คลาดเคลื่อน โดยระยะระหว่างหลักจะต้องมีความแม่นยำ (Accuracy) ไม่ต่ำกว่า
๑:๑,๐๐๐ ส่วนค่าระดับให้กำหนดให้สอดคล้องกับแผนที่ประกอบแผนผังโครงการทำเหมือง พร้อมทั้งสร้างหมุดหลักฐาน

หน้าเหมือง ...

หน้าเหมืองให้มีค่าพิกัดฉากทางราบและค่าระดับอย่างน้อยจำนวน ๓ จุด ไว้บริเวณหน้าเหมือง หรือ สถานที่ที่พิจารณาแล้วเห็นว่าเหมาะสม สำหรับใช้เป็นหมุดอ้างอิงในการรังวัดทำแผนที่ภูมิประเทศพื้นฐาน การรังวัดตรวจสอบแผนที่แสดงการทำเหมือง หรือ การรังวัดเพื่อคำนวณหาปริมาตรแร่ หิน ดิน ทราย กองแร่ ในครั้งต่อไป

๒๙.๒ รังวัดทำแผนที่ภูมิประเทศ (Topographic map) ให้ครอบคลุมพื้นที่ประทานบัตร ทั้งแปลง หรือ ให้ครอบคลุมพื้นที่ที่กำลังเปิดการทำเหมือง พื้นที่ที่แสดงความจำนงว่าจะเปิดการทำเหมือง กองแร่ หิน ดิน ทราย ที่เกิดจากการทำเหมือง เพื่อสะดวกต่อการรังวัดหาปริมาตรครั้งต่อไปเมื่อมีการขยายหน้าเหมือง

๒๙.๓ ในการรังวัดครั้งต่อไป ให้รังวัดโยงยึดค่าพิกัดฉากทางราบและค่าระดับออกจากหมุดหลักฐานหน้าเหมืองที่สร้างไว้ เพื่อคำนวณหาปริมาตรที่ได้จากการทำเหมือง โดยคำนวณเปรียบเทียบกับผลการรังวัดครั้งก่อน

๒๙.๔ การสร้างหมุดหลักฐานหน้าเหมือง ให้ปฏิบัติตามแนวทางปฏิบัติเกี่ยวกับการรังวัดสร้างหมุดหลักฐานการแผนที่ โดยอนุโลม

๒๙.๕ การคำนวณวงรอบ และคำนวณหาปริมาตรแร่ หิน ดิน ทราย กองแร่ ที่เกิดจากการทำเหมือง

ก. การคำนวณวงรอบ ให้ดำเนินการตามแนวทางปฏิบัติที่กำหนดไว้ในหมวด ๒ การรังวัดกำหนดเขตคำขอประทานบัตร โดยอนุโลม

ข. การคำนวณหาปริมาตรแร่ หิน ดิน ทราย กองแร่ ให้คำนวณด้วยเครื่องคอมพิวเตอร์ โดยใช้โปรแกรมสำเร็จรูปสำหรับงานรังวัดหาปริมาตรโดยเฉพาะ

ค. กรณีที่ไม่มีตามข้อ ข ให้คำนวณด้วยวิธีอื่นที่ให้ผลลัพธ์ได้ถูกต้อง

ง. กรณีที่ไม่มีฐานข้อมูลรังวัดทำแผนที่ภูมิประเทศเดิม ให้พิจารณาใช้ข้อมูลจากแผนที่แสดงลักษณะภูมิประเทศ มาตราส่วน ๑:๕๐,๐๐๐ ของกรมแผนที่ทหาร หรือ ตามสภาพข้อเท็จจริงในภูมิประเทศ หรือเอกสารหลักฐานที่ใช้ดำเนินการประทานบัตร เช่น แผนที่ประกอบแผนผังโครงการทำเหมือง แผนที่ธรณีวิทยา เป็นต้น

๒๙.๖ เมื่อพนักงานเจ้าหน้าที่ผู้ทำการรังวัดได้รังวัดเสร็จและกลับมาปฏิบัติงาน ณ สำนักงาน ให้ดำเนินการเขียนแผนที่แสดงการทำเหมือง แผนที่แสดงการรังวัดหาปริมาตรแร่ หิน ดิน ทราย กองแร่ ที่เกิดจากการทำเหมือง แผนที่ดังกล่าวให้พิจารณาจัดทำโดยใช้มาตราส่วนตามความเหมาะสม

๒๙.๗ ให้พนักงานเจ้าหน้าที่ผู้ทำการรังวัดเขียนแผนที่ให้แล้วเสร็จ ก่อนรวบรวมแผนที่ดังกล่าวพร้อมผลการรังวัดหาปริมาตรแร่ ส่งให้สำนักงานอุตสาหกรรมพื้นฐานและการเหมืองแร่เขตที่รับผิดชอบกำกับดูแลการทำเหมืองในจังหวัดนั้น ๆ เพื่อประกอบการดำเนินการในส่วนที่เกี่ยวข้องต่อไป ภายใน ๓๐ วัน

ข้อ ๓๐ กรณีการรังวัดด้วยอากาศยานไร้คนขับ ให้ดำเนินการ ดังนี้

๓๐.๑ ในกรณีการรังวัดครั้งแรก ให้สร้างหมุดหลักฐานอย่างน้อย จำนวน ๓ จุด ไว้ในสถานที่ที่พิจารณาแล้วเห็นว่าเหมาะสมสำหรับใช้เป็นหมุดอ้างอิงในงานรังวัดด้วยเครื่องรับสัญญาณดาวเทียม และไม่สามารถถูกเคลื่อนย้ายได้โดยง่าย โดยโยงยึดค่าพิกัดฉากทางราบและค่าระดับจากหมุดหลักฐานของหน่วยงาน

ที่มีภารกิจในการจัดทำโครงข่ายหมุดหลักฐานของประเทศ เช่น กรมแผนที่ทหาร หรือกระทรวงเกษตรและสหกรณ์

๓๐.๒ การสร้างหมุดหลักฐานหน้าเหมือง ให้ปฏิบัติตามแนวทางปฏิบัติเกี่ยวกับการรังวัดสร้างหมุดหลักฐานการแผนที่ โดยอนุโลม

๓๐.๓ การรังวัดทำแผนที่ภูมิประเทศจากอากาศยานไร้คนขับ ให้ดำเนินการตามแนวทางการรังวัดด้วยภาพถ่ายทางอากาศ (Aerial photogrammetry) มีข้อกำหนดในการจัดทำข้อมูลดังนี้

ก. ข้อมูลภาพถ่ายมีส่วนซ้อนของภาพตามแนวนอน (Overlap) ไม่น้อยกว่า ๘๕ % และระหว่างแนวนอน (Sidelap) ไม่น้อยกว่า ๗๕%

ข. ข้อมูลภาพถ่ายมีขนาดจุดภาพบนพื้น (Ground sampling distance, GSD) ไม่เกิน ๗.๕ เซนติเมตร สำหรับพื้นที่ที่มีการเปิดทำเหมือง

ค. ความคลาดเคลื่อนของวิธีการรังวัดเป้าบังคับภาพถ่าย (Ground control points, GCPs) ไม่เกิน ๓ เซนติเมตรแนวราบ และ ๕ เซนติเมตรแนวตั้ง

ง. วางเป้าบังคับภาพถ่ายไม่ต่ำกว่า ๕ จุด ในพื้นที่ที่มีการเปิดทำเหมือง ในกรณีพื้นที่การทำเหมืองมีขนาดใหญ่ ให้ทำการวางเป้าบังคับภาพถ่ายไม่ต่ำกว่า ๕ จุดต่อตารางกิโลเมตร โดยมีการกระจายตัวตามหลักการรังวัดด้วยภาพถ่ายทางอากาศ และจัดวางเป้าบังคับภาพถ่ายเพิ่มเติมในพื้นที่ที่มีความแตกต่างด้านความสูง

๓๐.๔ จัดทำข้อมูลแผนที่ภาพถ่ายแนวตั้ง (Orthophoto) ที่มีขนาดจุดภาพ (GSD) ไม่เกิน ๑๐ เซนติเมตร ครอบคลุมพื้นที่ประทานบัตรและพื้นที่ข้างเคียง โดยแสดงขอบเขตประทานบัตรที่ได้รับอนุญาตลงในแผนที่

๓๐.๕ จัดทำข้อมูลแผนที่แบบจำลองความสูงเชิงเลข (Digital elevation model, DEM) ที่มีขนาดจุดภาพ (GSD) ไม่เกิน ๕๐ เซนติเมตร แสดงเส้นชั้นความสูงที่ได้จากการประมวลผลจากงานรังวัดด้วยภาพถ่ายทางอากาศ

๓๐.๖ การคำนวณหาปริมาตรแร่ หิน ดิน ทรายเป็น กองแร่ ให้คำนวณด้วยเครื่องคอมพิวเตอร์ โดยใช้โปรแกรมสำเร็จรูปสำหรับงานรังวัดหาปริมาตรโดยเฉพาะ หรือการคำนวณด้วยวิธีอื่นที่ให้ผลลัพธ์ได้ถูกต้อง มีการแสดงขอบเขตพื้นที่และรายละเอียดที่ใช้ในการคำนวณอย่างชัดเจน

๓๐.๗ ให้พนักงานเจ้าหน้าที่ผู้ทำการรังวัดจัดทำแผนที่งานรังวัดด้วยอากาศยานไร้คนขับ พร้อมผลการคำนวณรังวัดหาปริมาตรแร่ด้วยอากาศยานไร้คนขับ ส่งให้สำนักงานอุตสาหกรรมพื้นฐานและการเหมืองแร่เขตที่รับผิดชอบกำกับดูแลการทำเหมืองในจังหวัดนั้น ๆ เพื่อประกอบการดำเนินการในส่วนที่เกี่ยวข้องต่อไป ภายใน ๓๐ วัน

ข้อ ๓๑ กรณีการรังวัดด้วยเครื่องเลเซอร์สแกนเนอร์ ให้ดำเนินการรังวัดทำแผนที่ภูมิประเทศด้วยเครื่องสแกนเนอร์ ๓ มิติ สำหรับงานสำรวจรังวัดภาคพื้นดิน (terrestrial laser scanner) โดยใช้แนวทางการรังวัดเกี่ยวกับการรังวัดด้วยกล้องสำรวจประมวลผลรวม

บันทึกนั้ดรงวัดกำหนดเขตคำขอประทานบัตร

สำนักงานอุตสาหกรรมจังหวัด.....

กลุ่มอุตสาหกรรมพื้นฐานและการเหมืองแร่

วันที่..... เดือน..... พ.ศ.

ข้าพเจ้า.....อายุ.....ปี สัญชาติ.....
อยู่บ้าน/สำนักงานเลขที่.....หมู่ที่.....หมู่บ้าน.....
ต.รอก/ซอย.....ถนน.....ตำบล/แขวง.....
อำเภอ/เขต.....จังหวัด.....รหัสไปรษณีย์.....
โทรศัพท์.....โทรสาร.....E-mail.....
ได้ยื่นคำขอประทานบัตรการทำเหมือง.....
ซึ่งเจ้าพนักงานอุตสาหกรรมแร่ประจำท้องที่ได้รับจดทะเบียนไว้เป็นคำขอที่.....
ลงวันที่.....เดือน.....พ.ศ.

ข้าพเจ้ามีความประสงค์จะทำการรังวัดกำหนดเขตคำขอประทานบัตรดังกล่าว โดยข้าพเจ้าจะนำ
พนักงานเจ้าหน้าที่ไปทำการรังวัดในวันที่.....เดือน.....พ.ศ. เวลา.....น.
และข้าพเจ้าจะอยู่นำพนักงานเจ้าหน้าที่ทำการรังวัดจนแล้วเสร็จ หากข้าพเจ้าไม่นำพนักงานเจ้าหน้าที่ไปทำการรังวัด
ตามกำหนดวันและเวลาดังกล่าวโดยไม่มีเหตุอันสมควร ข้าพเจ้ายินยอมให้เจ้าพนักงานอุตสาหกรรมแร่ประจำท้องที่
ยกคำขอประทานบัตรดังกล่าวได้ตามกฎหมาย

ข้าพเจ้าได้อ่านและเข้าใจข้อความตามบันทึกฉบับนี้แล้ว จึงได้ลงลายมือชื่อไว้เป็นหลักฐาน

ลายมือชื่อ.....ผู้ยื่นคำขอ
(.....)

ลายมือชื่อ.....ผู้บันทึก
(.....)

บันทึกคำรับรองเกี่ยวกับการจัดหาคนงานรังวัด

สำนักงานอุตสาหกรรมจังหวัด.....

กลุ่มอุตสาหกรรมพื้นฐานและการเหมืองแร่

วันที่..... เดือน..... พ.ศ.

ข้าพเจ้า.....ผู้ยื่นคำขอ/ผู้รับมอบอำนาจของผู้ยื่นคำขอ
.....ขอให้คำรับรองต่อกลุ่มอุตสาหกรรมพื้นฐานและการเหมืองแร่จังหวัด.....
เกี่ยวกับการจัดหาคนงานและค่าใช้จ่ายของคนงานรังวัดที่ข้าพเจ้าขอให้ทำการรังวัดคำขอ.....
เลขที่...../.....ตำบล.....อำเภอ.....จังหวัด.....ไว้ดังต่อไปนี้

ข้อ ๑ ข้าพเจ้ารับรองจัดหาคนงานรังวัด จำนวน คน

ข้อ ๒ ข้าพเจ้ารับรองเป็นผู้ออกค่าจ้างคนงานรังวัด ค่าพาหนะ และที่พักของคนงานรังวัดตามข้อ ๑
ตลอดจนรับเป็นผู้จัดหาอุปกรณ์การถางแนวเขตในการรังวัด

ข้อ ๓ ข้าพเจ้ารับรองจัดหาพาหนะมารับเจ้าหน้าที่ตามกำหนด และเมื่อเสร็จงานรังวัดแล้ว
จะจัดพาหนะมาส่งเจ้าหน้าที่ ณ ที่ทำการกลุ่มอุตสาหกรรมพื้นฐานและการเหมืองแร่ดังกล่าว

ลายมือชื่อ.....ผู้ยื่นคำขอ
(.....)

ลายมือชื่อ.....ผู้บันทึก
(.....)

แบบหนังสือมอบฉันทะ

เขียนที่.....

วันที่.....เดือน..... พ.ศ.

ข้าพเจ้า.....อายุ.....ปี
หมายเลขบัตรประจำตัวประชาชน.....สัญชาติ.....
อยู่บ้าน/สำนักงานเลขที่.....ซอย.....ถนน.....
ตำบล/แขวง.....อำเภอ/เขต.....
จังหวัด.....ผู้ยื่นคำขอ.....เลขที่.....
ขอมอบฉันทะให้.....อายุ.....ปี
หมายเลขบัตรประจำตัวประชาชน.....สัญชาติ.....
อยู่บ้าน/สำนักงานเลขที่.....ซอย.....ถนน.....
ตำบล/แขวง.....อำเภอ/เขต.....
จังหวัด.....เป็นตัวแทนกระทำการ จกรโดยชอบด้วยกฎหมายแทนข้าพเจ้า
ในกิจการ.....
.....
.....

เพื่อเป็นหลักฐานผู้มอบฉันทะและผู้รับมอบฉันทะได้ลงลายมือชื่อไว้เป็นสำคัญ
ต่อหน้าพนักงานเจ้าหน้าที่ ตั้งแต่วันทำหนังสือมอบฉันทะนี้

ลงนาม.....ผู้มอบฉันทะ
(.....)

ลงนาม.....ผู้รับมอบฉันทะ
(.....)

ลงนาม.....พยาน
(.....)

ลงนาม.....พยาน
(.....)

บันทึกนัดรังวัดกำหนดเขตคำขอใบอนุญาต

สำนักงานอุตสาหกรรมจังหวัด.....

กลุ่มอุตสาหกรรมพื้นฐานและการเหมืองแร่

วันที่..... เดือน..... พ.ศ.

ข้าพเจ้า.....อายุ.....ปี สัญชาติ.....
อยู่บ้าน/สำนักงานเลขที่.....หมู่ที่.....หมู่บ้าน.....
ตรอก/ซอย.....ถนน.....ตำบล/แขวง.....
อำเภอ/เขต.....จังหวัด.....รหัสไปรษณีย์.....
โทรศัพท์.....โทรสาร..... E-mail.....
ได้ยื่นคำขอใบอนุญาต.....
ซึ่งเจ้าพนักงานอุตสาหกรรมแร่ประจำท้องที่ได้รับจดทะเบียนไว้เป็นคำขอที่.....
ลงวันที่.....เดือน.....พ.ศ.

ข้าพเจ้ามีความประสงค์จะทำการรังวัดกำหนดเขตคำขอใบอนุญาตดังกล่าว โดยข้าพเจ้าจะนำ
พนักงานเจ้าหน้าที่ไปทำการรังวัดในวันที่.....เดือน.....พ.ศ. เวลา.....น.
และข้าพเจ้าจะอยู่นำพนักงานเจ้าหน้าที่ทำการรังวัดจนแล้วเสร็จ

ข้าพเจ้าได้อ่านและเข้าใจข้อความตามบันทึกฉบับนี้แล้ว จึงได้ลงลายมือชื่อไว้เป็นหลักฐาน

ลายมือชื่อ.....ผู้ยื่นคำขอ
(.....)

ลายมือชื่อ.....ผู้บันทึก
(.....)

ตัวอย่าง (ก)

แผนที่แสดงเขตตามคำขออาชญาบัตรผูกขาดสำรวจแร่ / คำขออาชญาบัตรพิเศษ

คำขอที่

ลำดับชุด L - 7018 ระยะเวลาที่ 5335 II

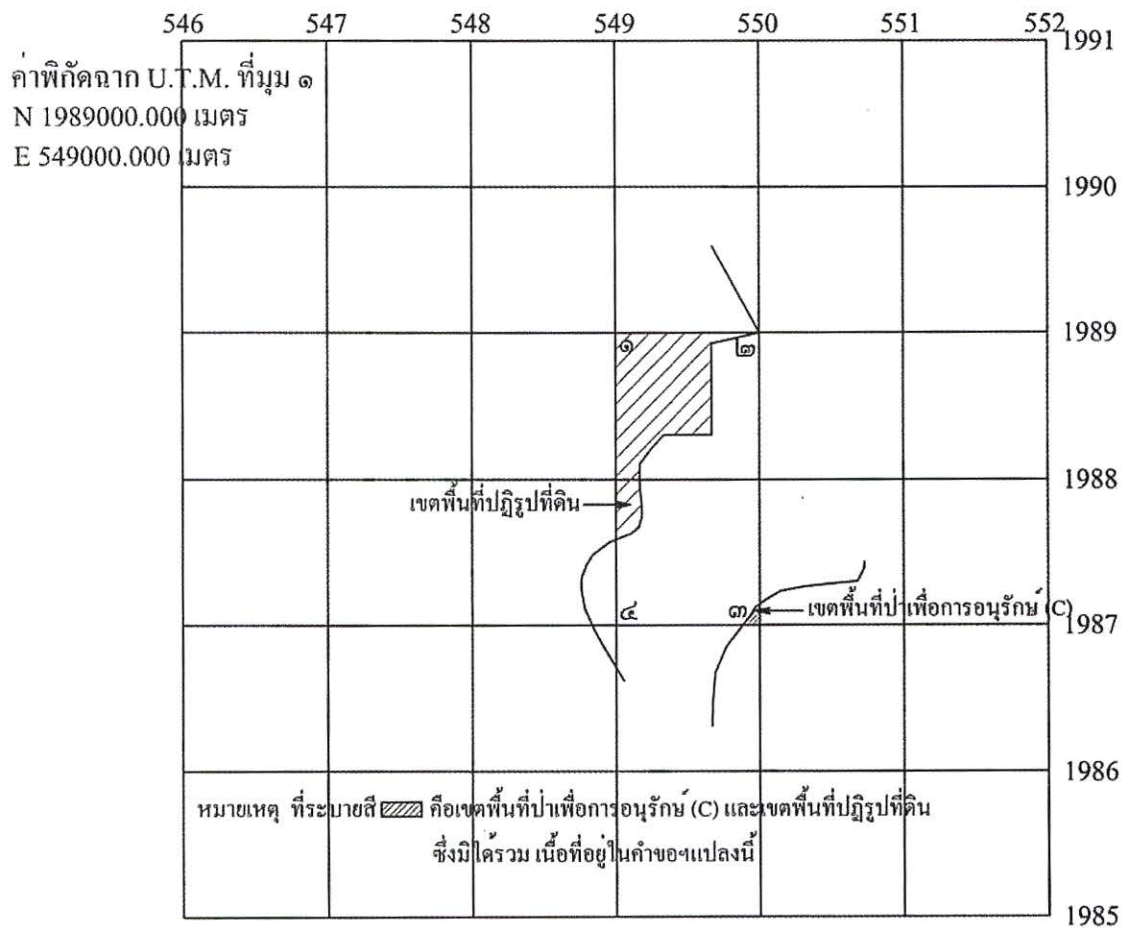

เนื้อที่ ๘๗๑ ไร่ งาน ตารางวา

มาตราส่วน ๑:๕๐,๐๐๐

จากมุมหมายเลข ๑	ถึงมุมหมายเลข ๒	ทิศ	๕๐ องศา	ระยะ	๑,๐๐๐	วา
จากมุมหมายเลข ๒	ถึงมุมหมายเลข ๓	ทิศ	๑๘๐ องศา	ระยะ	๒,๐๐๐	วา
จากมุมหมายเลข ๓	ถึงมุมหมายเลข ๔	ทิศ	๒๗๐ องศา	ระยะ	๑,๐๐๐	วา
จากมุมหมายเลข ๔	ถึงมุมหมายเลข ๑	ทิศ	๓๖๐ องศา	ระยะ	๒,๐๐๐	วา
จากมุมหมายเลข -	ถึงมุมหมายเลข -	ทิศ	- องศา	ระยะ	-	วา
จากมุมหมายเลข -	ถึงมุมหมายเลข -	ทิศ	- องศา	ระยะ	-	วา
จากมุมหมายเลข -	ถึงมุมหมายเลข -	ทิศ	- องศา	ระยะ	-	วา

ลายมือชื่อ ผู้ยื่นคำขอ
 (.....)
 ลายมือชื่อ ผู้เขียน
 (.....)
 ลายมือชื่อ ผู้ตรวจ
 (.....)

ตัวอย่าง (ข)
แผนที่แสดงจุดที่ตั้ง
คำขออาชญาบัตรผูกขาดสำรวจแร่ / คำขออาชญาบัตรพิเศษ ที่

ของ

ตำบล..... อำเภอ..... จังหวัด.....

ลำดับชุด L7018 ราววันที่.....

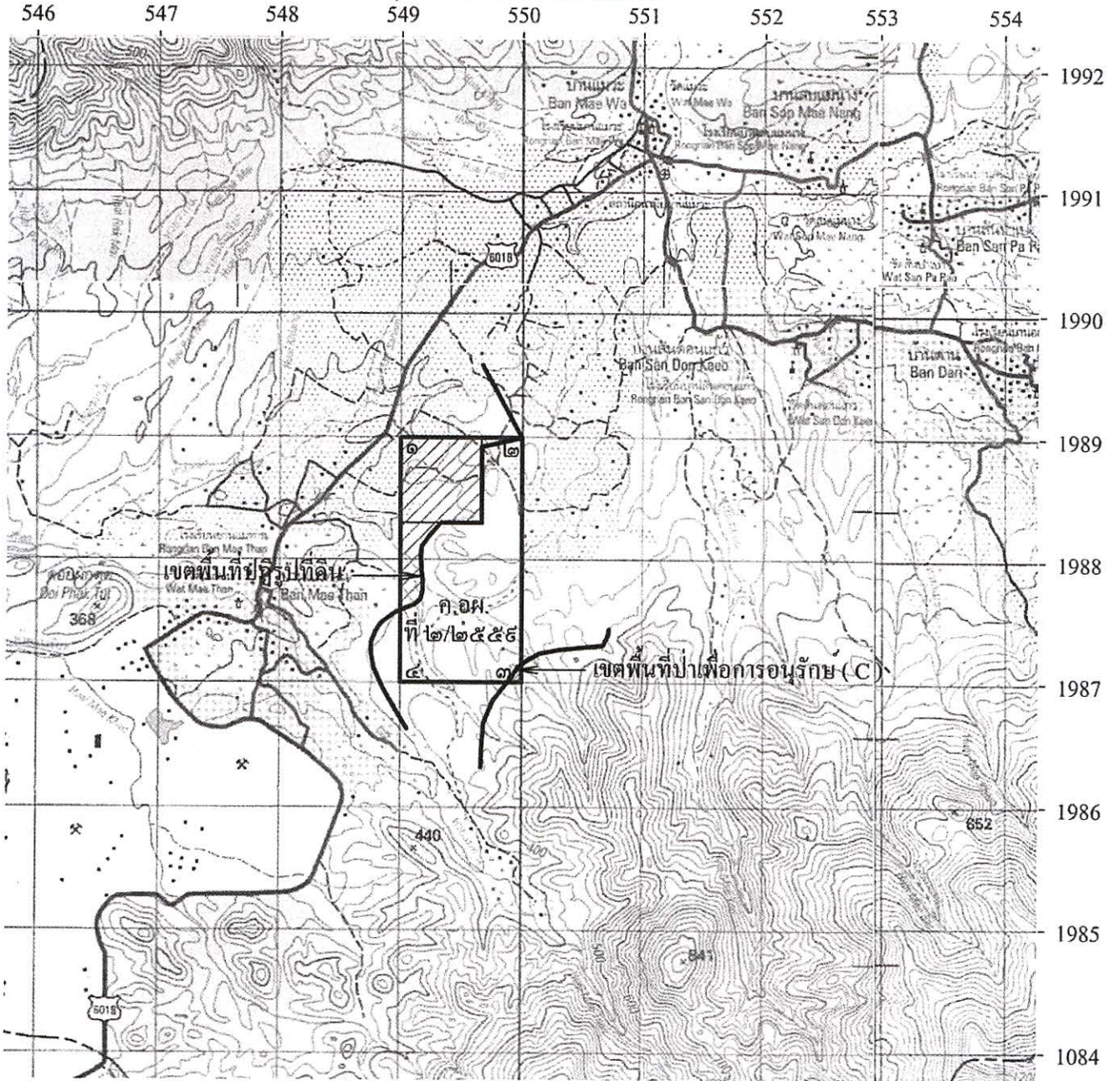

หมายเหตุ แผนที่ฉบับนี้ ถ้ายมาจากแผนที่ภูมิประเทศ มาตรฐาน ๑:๕๐,๐๐๐ ของกรมแผนที่ทหาร ลำดับชุด L 7018 ราววันที่

ที่ระบายนี คือ คำขออาชญาบัตร / อาชญาบัตรผูกขาดสำรวจแร่ / อาชญาบัตรพิเศษ ที่

ที่ระบายนี คือ เขตพื้นที่ป่าเพื่อการอนุรักษ์ (C) และเขตพื้นที่ปฏิรูปที่ดิน ซึ่งมีไครวมเนื้อที่อยู่ใน คำขอฯ แปลงนี้

- ค.อ.ผ. แปลงนีอยู่ในเขตพื้นที่ป่าเพื่อการเศรษฐกิจ (E) และเขตพื้นที่ลุ่มน้ำชั้นที่ 4,5

..... ผู้เขียน

..... ผู้ตรวจ

ตัวอย่าง (ค)

แผนที่แนบท้ายประกาศ/แผนที่คำขอ/แผนที่ประกอบการเขียนแบบพิมพ์
คำขอประทานบัตรที่.....หมายเลขหลักหมายเขตเหมืองแร่ที่.....

ของ.....

หมู่ที่.....ตำบล..... อำเภอ..... จังหวัด.....

ลำดับชุด L 7018 ระวัง 5238 I

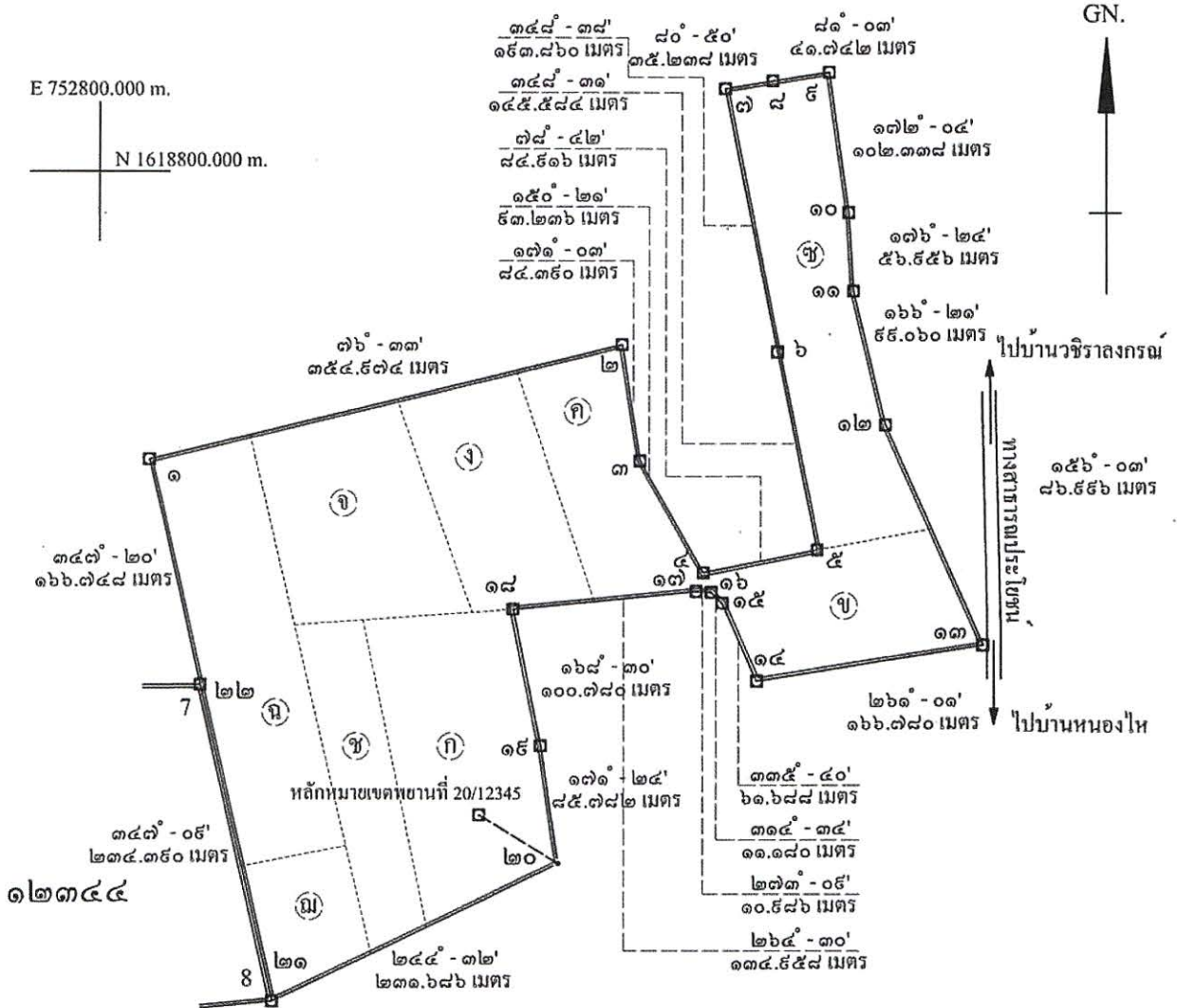

จากหลักหมายเขตพยานที่ 20/12345 ถึงมุมหมายเลข ๒๐ ทิศ 135° - 24' ระยะ 67.690 เมตร

เนื้อที่ ๕๒ ไร่ ๑ งาน ๘๖ ตารางวา

มาตราส่วน ๑:๔,๐๐๐

หมายเหตุ คำขอประทานบัตรแปลงนี้ ขอทับที่ดินกรรมสิทธิ์ของผู้ขอเอง ดังนี้

- ที่ดินตามอักษรหมาย ก) คือที่ดินตามหนังสือรับรองการทำประโยชน์ เลขที่ ๘๓๒ เล่ม ๕๓ หน้า ๒๒ เนื้อที่ ๑๕-๐-๐๐ ไร่ เนื้อที่ส่วนที่ทับ ๑๔-๑-๑๖ ไร่
- ที่ดินตามอักษรหมาย ข) คือที่ดินตามหนังสือรับรองการทำประโยชน์ เลขที่ ๑๒๕๘ เล่ม ๑๓๖ หน้า ๘ เนื้อที่ ๑๑-๑-๓๓ ไร่ เนื้อที่ส่วนที่ทับ ๑๐-๐-๕๘ ไร่
- ที่ดินตามอักษรหมาย ค) คือที่ดินตามหนังสือรับรองการทำประโยชน์ เลขที่ ๑๒๕๕ เล่ม ๑๓๖ หน้า ๕ เนื้อที่ ๕-๓-๖๐ ไร่ เนื้อที่ส่วนที่ทับ ๕-๒-๒๘ ไร่
- ที่ดินตามอักษรหมาย ง) คือที่ดินตามหนังสือรับรองการทำประโยชน์ เลขที่ ๑๒๖๑ เล่ม ๑๓๖ หน้า ๑๑ เนื้อที่ ๑๐-๐-๓๐ ไร่ เนื้อที่ส่วนที่ทับ ๕-๒-๑๘ ไร่
- ที่ดินตามอักษรหมาย จ) คือที่ดินตามหนังสือรับรองการทำประโยชน์ เลขที่ ๑๒๖๒ เล่ม ๑๓๖ หน้า ๑๒ เนื้อที่ ๑๐-๑-๐๐ ไร่ เนื้อที่ส่วนที่ทับ ๕-๓-๐๘ ไร่
- ที่ดินตามอักษรหมาย ฉ) คือที่ดินตามหนังสือรับรองการทำประโยชน์ เลขที่ ๑๒๖๓ เล่ม ๑๓๖ หน้า ๑๓ เนื้อที่ ๑๓-๑-๘๐ ไร่ เนื้อที่ส่วนที่ทับ ๑๓-๐-๐๕ ไร่
- ที่ดินตามอักษรหมาย ช) คือที่ดินตามหนังสือรับรองการทำประโยชน์ เลขที่ ๑๒๖๔ เล่ม ๑๓๖ หน้า ๑๔ เนื้อที่ ๖-๒-๑๖ ไร่ เนื้อที่ส่วนที่ทับ ๖-๒-๒๕ ไร่
- ที่ดินตามอักษรหมาย ซ) คือที่ดินตามหนังสือรับรองการทำประโยชน์ เลขที่ ๑๒๖๕ เล่ม ๑๓๖ หน้า ๑๕ เนื้อที่ ๑๕-๑-๕๐ ไร่ เนื้อที่ส่วนที่ทับ ๑๕-๐-๒๔ ไร่
- ที่ดินตามอักษรหมาย ฅ) คือที่ดินตามหนังสือรับรองการทำประโยชน์ เลขที่ ๑๒๖๒ เล่ม ๑๓๖ หน้า ๒๒ เนื้อที่ ๔-๒-๒๐ ไร่ เนื้อที่ส่วนที่ทับ ๔-๒-๐๐ ไร่

..... เขียน

..... ตราจ

ตัวอย่าง (ง)
แผนที่แสดงจุดที่ตั้ง

คำขอประทานบัตรที่.....หมายเลขหลักหมายเลขเหมืองแร่ที่.....
ของ.....

หมู่ที่..... ตำบล..... อำเภอ..... จังหวัด.....

มาตราส่วน ๑:๕๐,๐๐๐

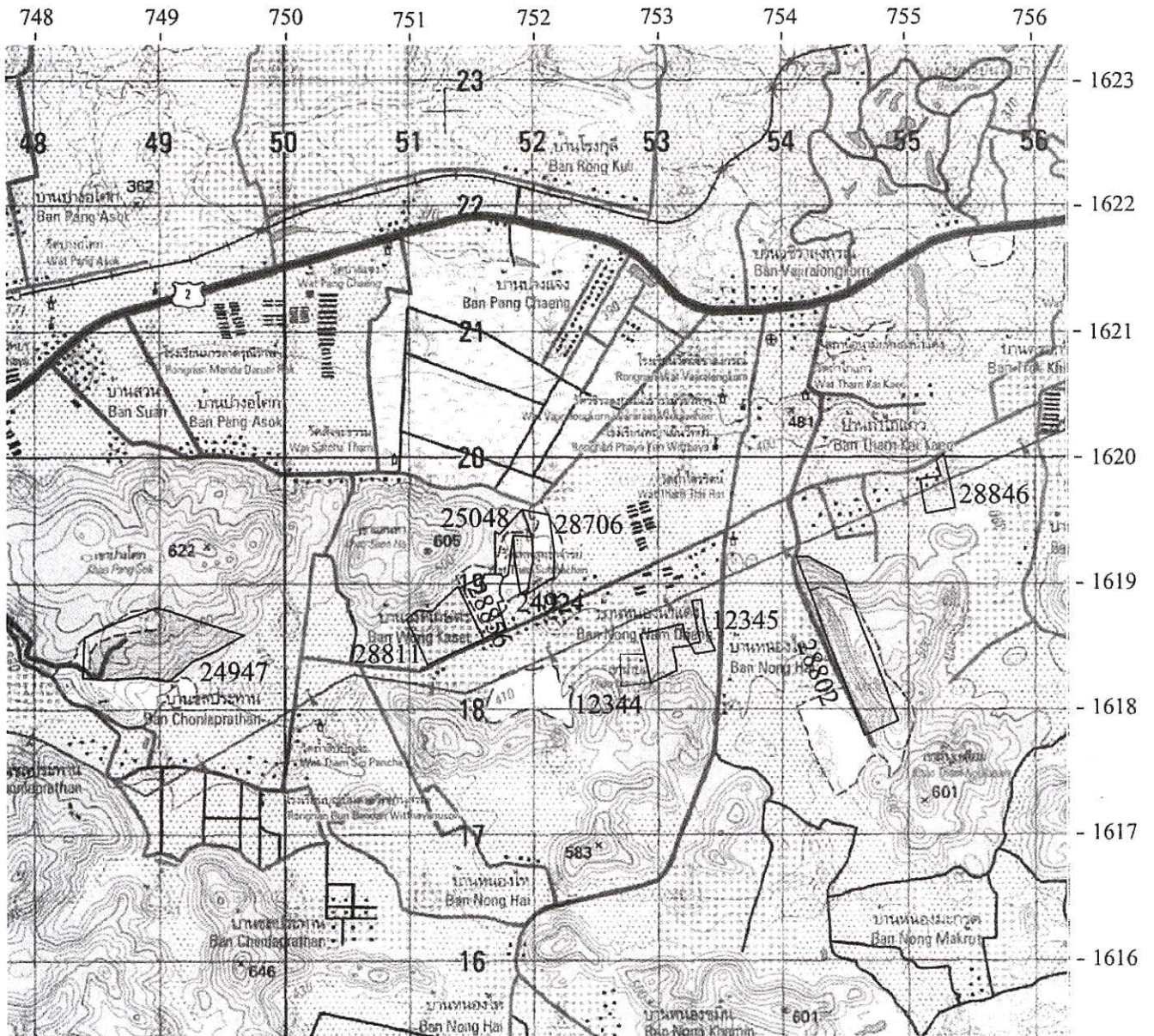

หมายเหตุ แผนที่ฉบับนี้ ถ้ายามาจากแผนที่ภูมิประเทศ มาตราส่วน ๑:๕๐,๐๐๐ ของกรมแผนที่ทหาร ลำดับชุด L 7018 ราวาง 5238 I

- ที่ระบายนี คือ คำขอประทานบัตรที่.....หมายเลขหลักหมายเลขเหมืองแร่ที่.....
- ที่ระบายนี คือ ประทานบัตรแปลงโฉมที่ดิน
- ที่ระบายนี คือ คำขอประทานบัตรแปลงโฉมที่ดิน
- ที่ระบายนี คือ คำขอดำเนินการประทานบัตรแปลงโฉมที่ดิน

.....ผู้เขียน

.....ผู้ตรวจ

ตัวอย่าง (จ)

การเขียนเครื่องหมายแผนที่

- ==== ถนน ทางสาธารณประโยชน์หรือทางรถยนต์
ถ้ามีความกว้างมาก ก็ให้ใช้ตามมาตรฐาน
- ทางเกวียน (เส้นประยาวหนา)
- ทางคนเดิน (เส้นประสั้นบาง)
- สายไฟฟ้าแรงสูง (เส้นประ 4 เส้น ต่อ 1 จุด)

} ให้แสดงด้วยว่า
เป็นเส้นทางอะไร
และเส้นทางสายนี้ไปไหน

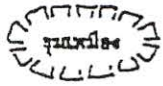

ชุมเมือง



หมู่บ้าน

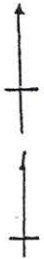

เหนือจริง

เหนือแม่เหล็ก



เหนือกริด

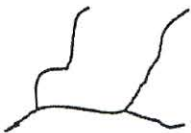

ห้วย ลำน้ำ มีน้ำตลอดปีได้ทำการรังวัด

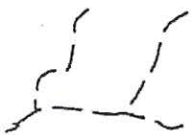

ห้วย ลำน้ำ มีน้ำตลอดปีไม่ได้ทำการรังวัด



ห้วย ลำน้ำ มีน้ำไม่ตลอดปีได้ทำการรังวัด

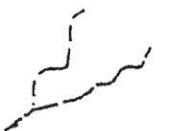

ห้วย ลำน้ำ มีน้ำไม่ตลอดปีไม่ได้ทำการรังวัด

(ถ้าเป็นแม่น้ำลำคลองที่มีความกว้างมาก ก็ให้ใช้ตามมาตรฐาน)

หมายเหตุ เครื่องหมายแผนที่ที่มีได้ระบุในการเขียนแผนที่ฉบับนี้

ให้ใช้เครื่องหมายแผนที่มาตรฐาน 1 : 50,000 ของกรมแผนที่ทหาร

ตัวอย่าง (ณ)

แผนที่แนบท้ายประทานบัตรที่...../.....

คำขอที่...../.....

ลำดับชุด L - 7018 ระหว่าง 5328 I

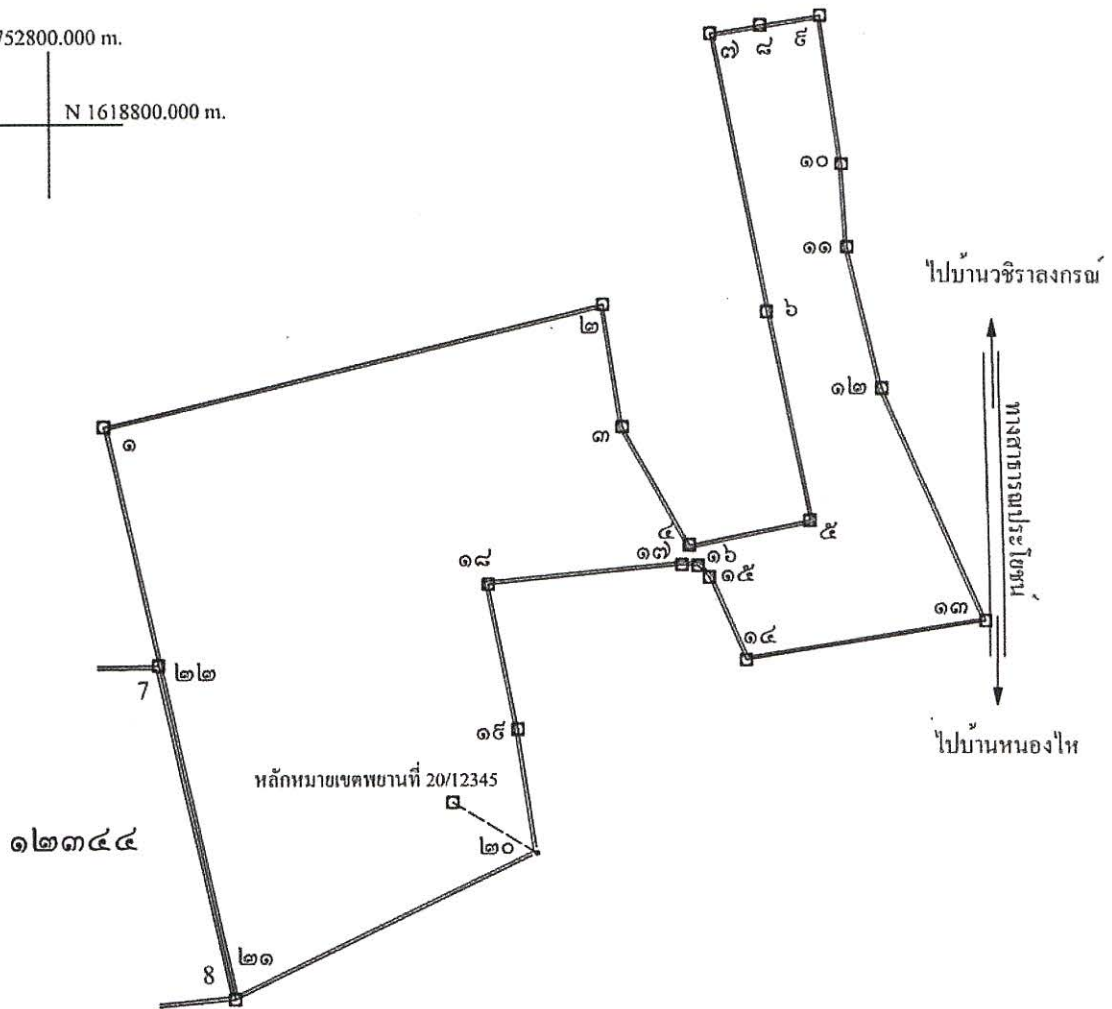
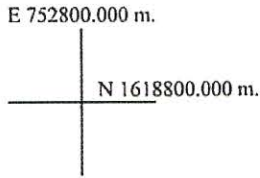

จากหลักหมายเขตพยานที่ 20/12345 ถึงมุมหมายเลข ๒๐ ทิศ $135^{\circ} - 24'$ ระยะ 67.690 เมตร

เนื้อที่.....๕๒.....ไร่.....๑.....งาน.....๘๖.....ตารางวา

มาตราส่วน.....๑:๔,๐๐๐.....

จากมุมหมายเลข.....๑.....	ถึงมุมหมายเลข.....๒.....	ทิศ.....๗๖.....	องศา.....๓๓.....	ลิปดา.....๓๓.....	ระยะ.....๓๕๔๔.๕๗๔.....	เมตร
จากมุมหมายเลข.....๒.....	ถึงมุมหมายเลข.....๓.....	ทิศ.....๑๗๑.....	องศา.....๐๓.....	ลิปดา.....๓๓.....	ระยะ.....๘๔.๓๕๐.....	เมตร
จากมุมหมายเลข.....๓.....	ถึงมุมหมายเลข.....๔.....	ทิศ.....๑๕๐.....	องศา.....๒๑.....	ลิปดา.....๓๓.....	ระยะ.....๕๓.๒๓๖.....	เมตร
จากมุมหมายเลข.....๔.....	ถึงมุมหมายเลข.....๕.....	ทิศ.....๗๘.....	องศา.....๔๒.....	ลิปดา.....๓๓.....	ระยะ.....๘๔.๕๑๖.....	เมตร
จากมุมหมายเลข.....๕.....	ถึงมุมหมายเลข.....๖.....	ทิศ.....๓๔๘.....	องศา.....๓๑.....	ลิปดา.....๓๓.....	ระยะ.....๑๔๕.๕๘๔.....	เมตร

ตัวอย่าง (ข)

แผนที่แสดงการรังวัดค่าขอประทานบัตร

มาตราส่วน ๑ : ๕,๐๐๐

หมู่ที่ _____ ตำบล _____ อำเภอ _____ จังหวัด _____

คำขอที่ _____ หมายเลขหลักหมายเขตเหมืองแร่ที่ _____ ลำดับชุด L 7018
ระวาง 53371 N 1620 E 754

ผู้ยื่นคำขอ _____ สมุดสนามเล่มที่ _____ รังวัดด้วยกล้อง Total Station (Leica)

ค่าพิกัด UTM. ที่มีหมายเลข ๑
N 1618901.706 m.
E 752896.838 m.

E 752800.000 m.
N 1619000.000 m.

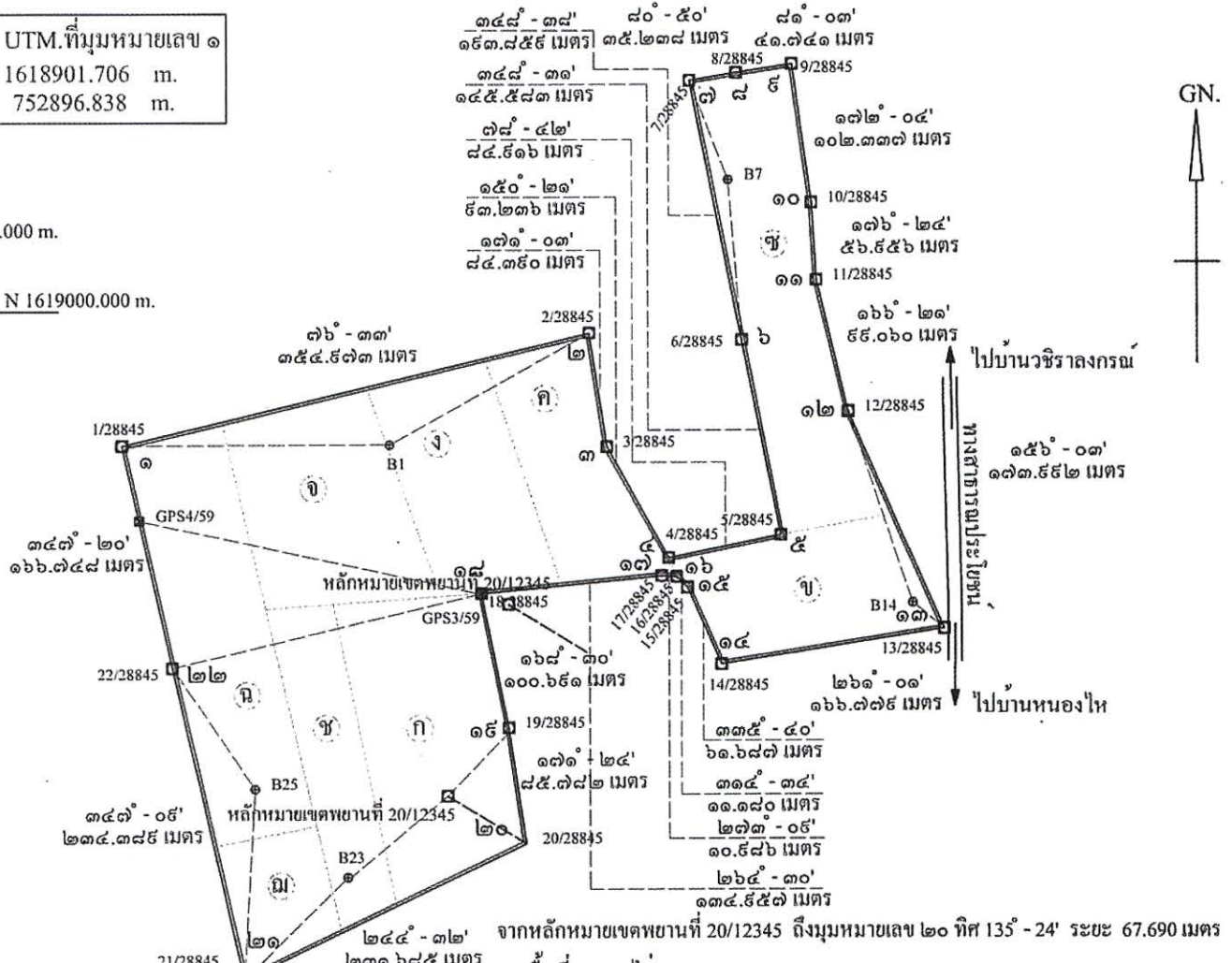

จากหลักหมายเขตพยานที่ 20/12345 ถึงมุมหมายเลข ๒๐ ทิศ 135° - 24' ระยะ 67.690 เมตร

เนื้อที่ ๕๒ ไร่ ๑ งาน ๘๖ ตารางวา

หมายเหตุ

- คำขอประทานบัตรแปลงนี้ ขอทับที่ดินกรรมสิทธิ์ของผู้ขอเอง ดังนี้

- ที่ดินตามอักษรหมาย ก) คือที่ดินตามหนังสือรับรองการทำประโยชน์ เลขที่ ๘๓๒ เล่ม ๘๓ หน้า ๓๒ เนื้อที่ ๑๕-๐-๐๐ ไร่ เนื้อที่ส่วนที่ทับ ๑๔-๑-๑๖ ไร่
- ที่ดินตามอักษรหมาย ข) คือที่ดินตามหนังสือรับรองการทำประโยชน์ เลขที่ ๑๒๕๘ เล่ม ๑๓๗ หน้า ๘ เนื้อที่ ๑๑-๑-๓๓ ไร่ เนื้อที่ส่วนที่ทับ ๑๐-๐-๑๕ ไร่
- ที่ดินตามอักษรหมาย ค) คือที่ดินตามหนังสือรับรองการทำประโยชน์ เลขที่ ๑๒๕๕ เล่ม ๑๓๗ หน้า ๙ เนื้อที่ ๕-๓-๖๐ ไร่ เนื้อที่ส่วนที่ทับ ๕-๑-๒๘ ไร่
- ที่ดินตามอักษรหมาย ง) คือที่ดินตามหนังสือรับรองการทำประโยชน์ เลขที่ ๑๒๖๑ เล่ม ๑๓๗ หน้า ๑๑ เนื้อที่ ๑๐-๐-๓๐ ไร่ เนื้อที่ส่วนที่ทับ ๕-๒-๑๕ ไร่
- ที่ดินตามอักษรหมาย จ) คือที่ดินตามหนังสือรับรองการทำประโยชน์ เลขที่ ๑๒๖๒ เล่ม ๑๓๗ หน้า ๑๒ เนื้อที่ ๑๐-๑-๐๐ ไร่ เนื้อที่ส่วนที่ทับ ๕-๓-๐๘ ไร่
- ที่ดินตามอักษรหมาย ฉ) คือที่ดินตามหนังสือรับรองการทำประโยชน์ เลขที่ ๑๒๖๓ เล่ม ๑๓๗ หน้า ๑๓ เนื้อที่ ๑๓-๑-๘๐ ไร่ เนื้อที่ส่วนที่ทับ ๑๓-๐-๐๕ ไร่
- ที่ดินตามอักษรหมาย ช) คือที่ดินตามหนังสือรับรองการทำประโยชน์ เลขที่ ๑๒๖๔ เล่ม ๑๓๗ หน้า ๑๔ เนื้อที่ ๖-๒-๑๖ ไร่ เนื้อที่ส่วนที่ทับ ๖-๒-๒๕ ไร่
- ที่ดินตามอักษรหมาย ซ) คือที่ดินตามหนังสือรับรองการทำประโยชน์ เลขที่ ๑๒๖๕ เล่ม ๑๓๗ หน้า ๑๔ เนื้อที่ ๑๕-๑-๑๐ ไร่ เนื้อที่ส่วนที่ทับ ๑๕-๐-๒๔ ไร่
- ที่ดินตามอักษรหมาย ฌ) คือที่ดินตามหนังสือรับรองการทำประโยชน์ เลขที่ ๑๒๖๒ เล่ม ๑๓๗ หน้า ๒๒ เนื้อที่ ๔-๒-๒๐ ไร่ เนื้อที่ส่วนที่ทับ ๔-๒-๐๐ ไร่

- รังวัด โยงชี้คออกจากมุมหลักฐาน GPS NRM 3-4/2559

- ไม่สามารถรังวัดตามแนวเขตใด เนื่องจากภูมิประเทศไม่เอื้ออำนวย

เริ่มรังวัดวันที่ _____

รังวัดเสร็จวันที่ _____

รวมเส้นรังวัดโดยรอบ ๒,๘๓๕.๐๕๓ เมตร

รวมเส้นรังวัดติดตอ _____ เมตร

หลักหมายเขตเหมืองแร่ใหม่ ๒๒ หลัก

หลักหมายเขตเหมืองแร่เก่า - หลัก

ผู้รังวัด

ผู้เขียน

ผู้ตรวจ

ตัวอย่าง ซ

สมุดสนาม
กรมอุตสาหกรรมพื้นฐานและการเหมืองแร่
กระทรวงอุตสาหกรรม

สมุดสนามเล่มที่.....

คำขอประทานบัตรที่.....หมายเลขหลักหมายเขตเหมืองแร่ที่.....

คำขอประทานบัตรที่.....หมายเลขหลักหมายเขตเหมืองแร่ที่.....

คำขอประทานบัตรที่.....หมายเลขหลักหมายเขตเหมืองแร่ที่.....

ของ.....

ของ.....

ของ.....

ตำบล.....อำเภอ.....จังหวัด.....

ตำบล.....อำเภอ.....จังหวัด.....

ตำบล.....อำเภอ.....จังหวัด.....

๑. รายการตรวจสอบกล้อง

หมายเลข.....

หมวด	หน้า กล้อง	ค่าองศาราบ	มุมราบ	มุมตั้ง

๒. รายการตรวจสอบระยะ

กล้องสำรวจประมวลผลรวม
 ตรวจสอบการวัดระยะเมื่อเทียบกับระยะมาตรฐาน ปรากฏว่า
 กล้องหน้าซ้าย ครั้งที่ ๑ ระยะ ๑๐๐ เมตร ตรวจสอบได้.....เมตร
 กล้องหน้าซ้าย ครั้งที่ ๒ ระยะ ๑๐๐ เมตร ตรวจสอบได้.....เมตร
 กล้องหน้าขวา ครั้งที่ ๑ ระยะ ๑๐๐ เมตร ตรวจสอบได้.....เมตร
 กล้องหน้าขวา ครั้งที่ ๒ ระยะ ๑๐๐ เมตร ตรวจสอบได้.....เมตร

(ลงชื่อ).....ผู้รังวัด
 (.....)

(ลงชื่อ).....ผู้ตรวจ
 (.....)

วันที่.....เดือน.....พ.ศ.....

สมุดสนามเล่มที่.....
สำหรับ.....
ห้องที่ตำบล.....
อำเภอ.....จังหวัด.....
เริ่มรังวัดวันที่.....เดือน.....พ.ศ.....
รังวัดเสร็จวันที่.....เดือน.....พ.ศ.....
ได้มุมรวม.....มุม
ได้ระยะรังวัดรวม.....เมตร
หลักหมายเขตเหมืองแร่ใหม่.....หลัก
หลักหมายเขตเหมืองแร่เก่า.....หลัก
เทคอนกรีตหลักหมายเขตเหมืองแร่.....หลัก
วันรังวัดจริง.....วัน
ใช้กล้องสำรวจประมวลผลรวมยี่ห้อ.....หมายเลข.....
ใช้เครื่องคำนวณยี่ห้อ.....
ส่งงานวันที่.....เดือน.....พ.ศ.....

(ลงชื่อ).....ผู้รังวัด
(.....)

ขอรับรองว่าเป็นต้นฉบับ

(ลงชื่อ).....ผู้รังวัด
(.....)

แนวทางปฏิบัติเกี่ยวกับการรังวัดสร้างหมุดหลักฐานการแผนที่
แนบท้ายประกาศกรมอุตุนิยมวิทยาพื้นฐานและการเหมืองแร่ เรื่อง หลักเกณฑ์ วิธีการ และเงื่อนไข
การรังวัดกำหนดเขตคำขอตามพระราชบัญญัติแร่ พ.ศ. ๒๕๖๐

พ.ศ. ๒๕๖๒

หมวด ๑
บททั่วไป

ข้อ ๑ ตามแนวทางปฏิบัตินี้

“หมุดหลักฐานการแผนที่หลัก” หมายความว่า หมุดหลักฐานการแผนที่ดาวเทียม
ชนิดมั่นคงถาวร

“หมุดหลักฐานการแผนที่” หมายความว่า หมุดหลักฐานการแผนที่ที่ได้ค่าพิกัดจากการ
รับสัญญาณดาวเทียม หมุดหลักฐานที่รังวัดออกและเข้าบรรจบหมุดหลักฐานของกรมแผนที่ทหารหรือหมุด
หลักฐานที่มีค่าพิกัดจากต่อเนื่องจากหมุดหลักฐานของกรมแผนที่ทหาร

“หมุดหลักฐานการระดับชั้นที่ ๓” หมายความว่า หมุดหลักฐานที่รังวัดออกจาก
และเข้าบรรจบหมุดหลักฐานการระดับของกรมแผนที่ทหาร หรือหมุดที่มีค่าระดับต่อเนื่องจากหมุดหลักฐานการ
ระดับของกรมแผนที่ทหาร

“หมุดบรรจบ” (Junction Point) หมายความว่า หมุดระดับที่เลือกขึ้นไว้เพื่อการบรรจบ
ของสายการระดับตั้งแต่สองสายการระดับขึ้นไป

“สายการระดับ” (Line of Leveling) หมายความว่า จำนวนชุดความสูงต่างต่อเนื่อง
ที่ทำกรังวัดมาจากหมุดหลักฐานการระดับ โดยการรังวัดไปและกลับเพื่อหาความสูงต่างในสายการระดับนั้น

“ตอนการระดับ” (Section) หมายความว่า ส่วนหรือตอนของสายการระดับซึ่งบันทึกไว้
เป็นหน่วยหนึ่งของระยะในสายการระดับนั้น ซึ่งตอนการระดับต้องเริ่มและสิ้นสุดลงที่หมุด หลักฐานการระดับ
เป็นหมุดหลักฐานถาวรหรือชั่วคราวก็ได้ ปกติจะมีระยะทาง ๑ ถึง ๒ กิโลเมตร

“ตอนการระดับบรรจบ” (Loop) หมายความว่า วงรอบการระดับที่เดินรังวัดไปและกลับ
ซึ่งบันทึกไว้เป็นหน่วยหนึ่งของระยะในสายการระดับนั้น

ข้อ ๒ การสร้างหมุดหลักฐานการแผนที่ให้สร้างเป็นแท่นคอนกรีตขนาดกว้าง ยาว ลึก
มีรูปและรายละเอียดตามตัวอย่าง (ก) และ (ข) แนบท้ายแนวทางปฏิบัตินี้

ข้อ ๓ หมุดหลักฐานการแผนที่ที่สร้างขึ้นต้องมีชื่อกรม ชื่อย่อจังหวัด อันเป็นที่ตั้งของหมุด
หลักฐานการแผนที่เป็นภาษาอังกฤษ หมายเลขประจำหมุดทับด้วยเลขของปี พ.ศ. และให้ระบุวัน เดือน ปี
ที่สร้างกำกับไว้ที่หมุดหลักฐานการแผนที่ด้วยชื่อย่อจังหวัดต่าง ๆ ให้ใช้ตามตัวอย่างท้ายแนวทางปฏิบัตินี้

ข้อ ๔ ให้สร้างหมุดหลักฐานการแผนที่ ในตำแหน่งที่มั่นคง ยากต่อการถูกทำลาย สามารถ
ค้นหาได้โดยง่าย และสะดวกต่อการใช้งาน การสร้างหมุดหลักฐานการแผนที่ดังกล่าวต้องสร้างชุดละไม่น้อยกว่า
๓ หมุด และมองเห็นซึ่งกันและกันโดยมีระยะห่างระหว่างหมุด ไม่น้อยกว่า ๔๐ เมตร

ข้อ ๕ ก่อนออก ...

ข้อ ๕ ก่อนออกไปปฏิบัติงานรังวัดสร้างหมุดหลักฐานการแผนที่ ให้พนักงานเจ้าหน้าที่ ผู้ปฏิบัติงานตรวจสอบเครื่องมือรังวัดทุกชนิด โดยบันทึกผลการตรวจสอบในสมุดสนามหรือเอกสารที่บันทึก แสดงการตรวจสอบและให้ฝ่ายรังวัดสัมปทาน กองวิศวกรรมบริการ ลงชื่อกำกับรับรองว่าได้ทำการตรวจสอบจริงทุกครั้ง การตรวจสอบให้ปฏิบัติดังนี้

๕.๑ เครื่องรับสัญญาณระบบดาวเทียม ต้องรังวัดตรวจสอบกับหมุดหลักฐานที่มีค่า พิกัดจากระบบดาวเทียม ทุก ๆ ๖ เดือน

๕.๒ กล้องระดับ ต้องตรวจสอบระดับฟองกลม และระดับฟองยาวว่าอยู่กึ่งกลาง หลอดระดับหรือไม่ ถ้ามีความคลาดเคลื่อนต้องทำการปรับแก้พร้อมทั้งตรวจสอบ Collimation Error ได้แก่ ความคลาดเคลื่อนอันเนื่องมาจากแนวแกนกล้อง หรือแนวเล็งกล้องไม่ขนานกับแกนของหลอดระดับ หรือพื้นระดับ ถ้ามีความคลาดเคลื่อนต้องปรับแก้ให้หมดไป

๕.๓ ไม้วัดระดับ(Staff) ต้องตรวจสอบว่าเมื่อตั้งไม้วัดระดับให้อยู่ในแนวตั้งอย่างแท้จริงแล้ว ระดับฟองกลม (ระดับตาไก่) ที่ติดตั้งอยู่หลังไม้วัดระดับอยู่กึ่งกลางหลอดระดับหรือไม่ หากมีความคลาดเคลื่อน ต้องทำการปรับแก้ให้ถูกต้อง

ข้อ ๖ รายงานการรังวัดสร้างหมุดหลักฐานการแผนที่ ต้องบันทึกในสมุดสนามให้ชัดเจน และเรียบร้อย ห้าม ขูด ขีด หรือลบรายการรังวัดไม่ว่ากรณีใด ๆ การแก้ไขรายการรังวัดให้ใช้วิธีขีดฆ่า โดยให้มองเห็น ตัวเลขเดิมแล้วเขียนตัวเลขที่แก้ไขไว้คู่กัน เมื่อแก้ไขแล้วให้ผู้ทำการรังวัดลงชื่อกำกับตัวเลขที่แก้ไขไว้ทุกแห่ง

ข้อ ๗ การรังวัดสร้างหมุดหลักฐานการแผนที่ หมุดหลักฐานการระดับชั้นที่ ๓ ให้อยู่ในอำนาจ หน้าที่และความรับผิดชอบของฝ่ายรังวัดสัมปทาน กองวิศวกรรมบริการ

หมวด ๒

วิธีการรังวัดสร้างหมุดหลักฐานการแผนที่

ข้อ ๘ การรังวัดสร้างหมุดหลักฐานการแผนที่ให้ครอบคลุมบริเวณแหล่งแร่ต่าง ๆ ให้ฝ่ายรังวัด สัมปทาน กองวิศวกรรมบริการ พิจารณาดำเนินการจัดทำแผนงานรังวัดเสนอขออนุมัติ ต่อผู้อำนวยการ กองวิศวกรรมบริการ ในแผนงานดังกล่าวให้แสดงรายละเอียด วัตถุประสงค์ วิธีดำเนินการ ระยะเวลา จำนวน พนักงานเจ้าหน้าที่ เครื่องมือ และยานพาหนะ งบประมาณค่าใช้จ่ายที่จะปฏิบัติงาน ผลงานที่คาดว่าจะได้รับ เพื่อประกอบการพิจารณา

ข้อ ๙ กรณีที่สำนักงานอุตสาหกรรมจังหวัดใด มีความประสงค์จะทำการรังวัดสร้างหมุด หลักฐานการแผนที่ให้จัดทำแผนงานรังวัดพร้อมแผนที่ภูมิประเทศมาตราส่วน ๑:๕๐,๐๐๐ แสดงรายละเอียด โดยประมาณเสนอกองวิศวกรรมบริการเพื่อพิจารณาจัดสร้างให้ต่อไป

ข้อ ๑๐ การใช้หมายเลขประจำหมุดหลักฐานการแผนที่ให้ใช้หมายเลขประจำหมุดที่เรียง ตามลำดับทับด้วยเลขปี พ.ศ. ที่สร้างในแต่ละปีการสร้างหมุดหลักฐานการแผนที่ให้ปฏิบัติดังนี้

๑๐.๑ กรณีรังวัดด้วยเครื่องรับสัญญาณระบบดาวเทียม ให้รังวัดโยงยึดออกจากหมุด หลักฐานที่มีค่าพิกัดจากระบบดาวเทียมชนิดมั่นคงถาวรให้สร้างตามตัวอย่าง (ก) แนบท้ายแนวทางปฏิบัตินี้

๑๐.๒ กรณีรังวัดเพื่อสร้างหมุดหลักฐานระดับชั้นที่ ๓ ด้วยกล้องระดับให้สร้าง ตามตัวอย่าง (ข) แนบท้ายแนวทางปฏิบัตินี้

ข้อ ๑๑ การรังวัด ...

ข้อ ๑๑ การรังวัดด้วยเครื่องรับสัญญาณระบบดาวเทียม ให้ดำเนินการดังนี้

๑๑.๑ เครื่องรับสัญญาณระบบดาวเทียมแบบรังวัดชนิดขาตั้งแบบ ๒ ความถี่ จำนวนไม่น้อยกว่า ๓ ชุด พร้อมอุปกรณ์และโปรแกรมประมวลผลในระบบคอมพิวเตอร์

๑๑.๒ รังวัดด้วยเครื่องรับสัญญาณระบบดาวเทียม โดยวิธีการรังวัดแบบสถิต (Static) ระบบพิกัดสากล WGS ๘๔ (แผนที่ชุด L ๗๐๑๘)

๑๑.๓ ในการรังวัดให้รังวัดออกและเข้าบรรจบ หมุดหลักฐานแผนที่ดาวเทียมของกรมแผนที่ทหาร หรือหมุดหลักฐานแผนที่ดาวเทียมของหน่วยราชการอื่นที่มีค่าพิกัดจากระบบดาวเทียม โดยเครื่องรับสัญญาณดาวเทียมตัวหนึ่งตั้งอยู่ ณ จุดที่ทราบค่าพิกัด ตัวที่เหลือจะเป็นตัวตั้ง ณ จุดที่ต้องการทราบค่าพิกัดตามหมุดหลักฐานการแผนที่ที่ได้จัดสร้างไว้ การปฏิบัติงานจะเปิดเครื่องเพื่อรับสัญญาณดาวเทียมพร้อมกันในช่วงระยะเวลาเดียวกัน

ก. การรังวัดกำหนดตำแหน่งหมุดหลักฐานการแผนที่ ต้องกำหนดให้อยู่ในบริเวณพื้นที่มั่นคงถาวรเหมาะสมในพื้นที่เปิดโล่งเท่านั้น ไม่มีอุปสรรคกันในมุมสูงที่เกิน ๑๕ องศา จากแนวราบ เพื่อให้สามารถรับสัญญาณดาวเทียมได้

ข. การบันทึกข้อมูลสัญญาณดาวเทียมต้องใช้เวลาในการวัด ไม่น้อยกว่า ๑ ชั่วโมง และต้องปฏิบัติตามดังนี้

- มีดาวเทียมอย่างต่ำที่รับสัญญาณได้ไม่ต่ำกว่า ๗ ดวง
- ค่าความแม่นยำของรูปทรงเรขาคณิตดาวเทียม Geometric Dilution of Precision (GDOP) น้อยกว่า ๓
- ค่าความคลาดเคลื่อนของระยะเมื่อเปรียบเทียบกับวิธีการรังวัดโดยตรง ไม่ต่ำกว่า ๑ : ๑,๐๐๐
- ระยะเส้นฐานต้องไม่เกิน ๒๐ กิโลเมตร

ค. ข้อมูลการรังวัดทั้งหมด จะต้องถูกประมวลผลในระบบพิกัด WGS ๘๔ และมีการปรับแก้เพื่อให้ได้ความผิดพลาดน้อยกว่า ๒ เซนติเมตร

ข้อ ๑๒ เมื่อพนักงานเจ้าหน้าที่ได้ทำการรังวัดเสร็จ และเดินทางกลับมาปฏิบัติงานที่กรมอุตุนิยมวิทยาพื้นฐานและการเหมืองแร่แล้ว ให้ปฏิบัติดังนี้

๑๒.๑ เขียนแผนที่สังเขปแสดงจุดที่ตั้งหมุดหลักฐานการแผนที่หลักให้เขียนตามตัวอย่าง (ค) แนบท้ายแนวทางปฏิบัตินี้

๑๒.๒ คัดค่าพิกัดฉากของหมุดหลักฐานการแผนที่หลักทุกหมุดลงในแบบพิมพ์พิกัดฉาก ให้จัดทำเป็น ๒ ชุด เพื่อเก็บไว้ที่ฝ่ายรังวัดสัมปทาน กองวิศวกรรมบริการ ๑ ชุด ส่งให้สำนักงานอุตุนิยมวิทยาจังหวัด ท้องที่ที่ได้ไปทำการรังวัด ๑ ชุด ภายในกำหนด ๓๐ วัน นับตั้งแต่วันแรก ที่ได้มาปฏิบัติงานที่กรมอุตุนิยมวิทยาพื้นฐานและการเหมืองแร่

ข้อ ๑๓ ให้รวบรวมผลงานตามข้อ ๑๑ พร้อมด้วยสมุดสนามแผ่นบันทึกข้อมูลรายการรังวัด และรายการคำนวณทั้งหมด ส่งให้ฝ่ายรังวัดสัมปทาน กองวิศวกรรมบริการ ตรวจสอบ

หมวด ๓

วิธีการรังวัดสร้างหมุดหลักฐานการระดับ ชั้นที่ ๓

ข้อ ๑๔ การรังวัดสร้างหมุดหลักฐานการระดับชั้นที่ ๓ ให้ปฏิบัติตามขั้นตอนดังต่อไปนี้

๑๔.๑ ตรวจสอบความถูกต้องของหมุดหลักฐานการระดับที่ใช้ในการรังวัดออก และเข้าบรรจบวงรอบ

๑๔.๒ การรังวัดถ่ายค่าระดับให้ทำเป็นวงรอบการระดับ แบบหาความสูงต่อเนื่องกัน ไประหว่างจุดต่อจุด โดยวิธี Differential Leveling โดยการกำหนดความยาวของวงรอบแต่ละวงรอบไม่เกิน ๖ กิโลเมตร

๑๔.๓ ตำแหน่งของจุดตั้งกล้องห่างจากไม้วัดระดับหลัง (B.S.) และไม้วัดระดับหน้า (F.S.) ไม่เกิน ๕๐ เมตร

๑๔.๔ให้อ่านค่าระดับด้วยกล้องหน้าซ้าย สายโยบน สายโยกลาง สายโยล่างค่าความแตกต่างระหว่างสายโยบนกับสายโยกลาง และสายโยกลางกับสายโยล่าง ไม่เกิน ± 2 มิลลิเมตร ขณะส่องต้องขจัดพริลแลกซ์ (Parallax) ให้หมดไป โดยปรับสายโยกล้องและภาพไม้วัดระดับให้มีความชัดเจนเท่ากัน และอ่านค่าระดับด้วยกล้องหน้าขวา สายโยกลางสายโยเดียว

ข้อ ๑๕ การคำนวณวงรอบหมุดหลักฐานการระดับ

๑๕.๑ ค่าระดับที่อ่านได้จากกล้องหน้าซ้ายและกล้องหน้าขวาในข้อ ๑๗.๔ให้นำมาเฉลี่ยเพื่อใช้ในการคำนวณ

๑๕.๒ ค่าความผิดพลาดของวงรอบการระดับจะต้องไม่เกิน ± 12 มิลลิเมตร \sqrt{K} (K = ระยะทางมีหน่วยเป็นกิโลเมตร)

๑๕.๓ การคำนวณปรับแก้ค่าระดับที่รังวัดได้ให้ใช้สูตรดังต่อไปนี้ หรือคำนวณด้วยโปรแกรมสำเร็จรูป

$$\text{ค่าแก้} = \frac{\text{ความผิดทั้งหมด} \times \text{ระยะจากหมุดแรกออกถึงหมุดที่ต้องการปรับแก้}}{\text{ระยะทางทั้งหมดของวงรอบ}}$$

ข้อ ๑๖ เมื่อพนักงานเจ้าหน้าที่ได้ทำการรังวัดเสร็จ และเดินทางกลับมาปฏิบัติงานที่กรมอุตสาหกรรมพื้นฐานและการเหมืองแร่แล้ว ให้ปฏิบัติดังนี้

๑๖.๑ เขียนแผนที่สังเขปแสดงจุดที่ตั้งหมุดหลักฐานการระดับ ให้เขียนตามตัวอย่าง (ค) แนบท้ายแนวทางปฏิบัตินี้ โดยอนุโลม

๑๖.๒ คัดค่าระดับหมุดหลักฐานลงในแบบพิมพ์ค่าพิกัดฉาก

ให้จัดทำเป็น ๒ ชุด เพื่อเก็บไว้ที่ฝ่ายรังวัดสัมปทาน กองวิศวกรรมบริการ ๑ ชุด ส่งให้สำนักอุตสาหกรรมจังหวัดท้องที่ที่ได้ไปทำการรังวัด ๑ ชุด ภายในกำหนด ๓๐ วัน นับตั้งแต่วันที่ได้นำปฏิบัติงานที่กรมอุตสาหกรรมพื้นฐานและการเหมืองแร่

ข้อ ๑๗ ให้รวบรวมผลงานตามข้อ ๑๕ พร้อมด้วยสมุดสนามและรายการคำนวณทั้งหมด ส่งให้ฝ่ายรังวัดสัมปทาน กองวิศวกรรมบริการ ตรวจสอบ

ตัวอย่าง ก

รูปแสดงรายละเอียดหมุดหลักฐานการแผนที่

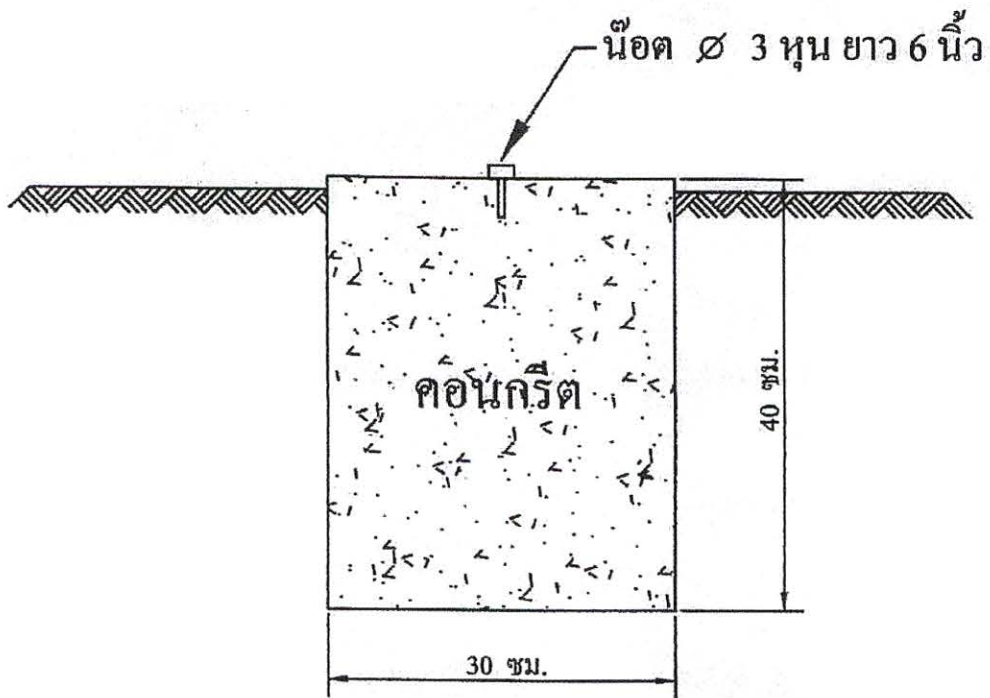
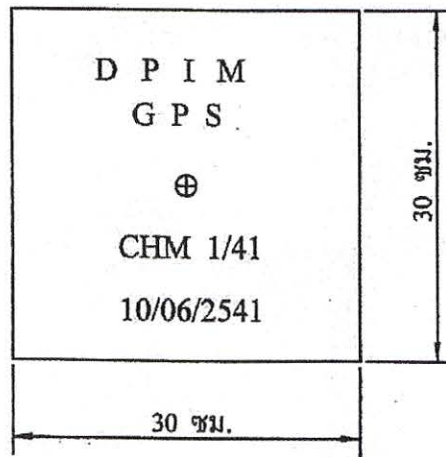

ตัวอย่าง ข

รูปแสดงรายละเอียดหมุดหลักฐานการระดับ

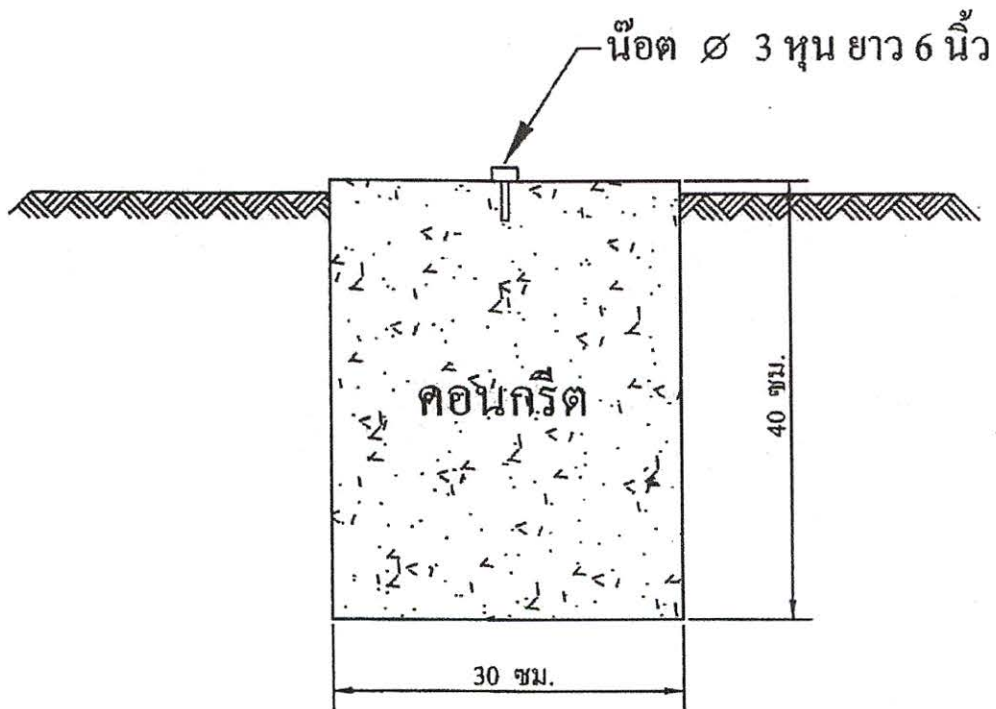
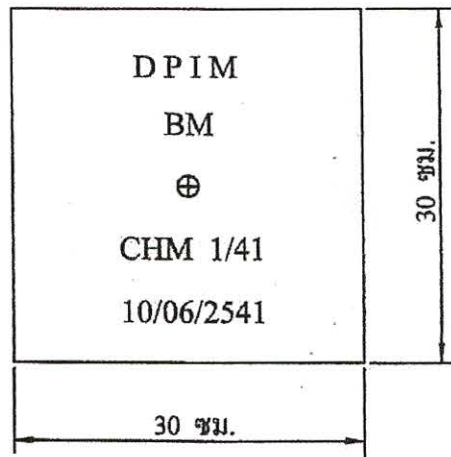



กพร. แจงอาชญาบัตรพิเศษของบริษัท ไซน่า หมิงต้าฯ
เป็นการให้สิทธิสำรวจแร่ แต่ต้องได้รับอนุญาตจากเจ้าของพื้นที่ก่อนทำการสำรวจ

กรมอุตสาหกรรมพื้นฐานและการเหมืองแร่ (กพร.) กระทรวงอุตสาหกรรม ชี้แจงการอนุญาตอาชญาบัตรพิเศษบริษัท ไซน่า หมิงต้า ไปแทช คอร์ปอเรชั่น (ประเทศไทย) จำกัด เป็นการให้สิทธิสำรวจแร่ทางธรณีวิทยาในชั้นรายละเอียด โดยกำหนดเงื่อนไขการเข้าพื้นที่เพื่อสำรวจแร่ต้องได้รับอนุญาตจากเจ้าของพื้นที่ก่อน และต้องทำการฝังกลบพร้อมพื้นที่หลังเสร็จสิ้นการสำรวจ

นายสมบูรณ์ ยินดียั่งยืน อธิบดีกรมอุตสาหกรรมพื้นฐานและการเหมืองแร่ ชี้แจงกรณีปรากฏเป็นข่าวว่า กลุ่มบริษัทอำเภอวานรนิवास ตาบลวานรนิवास อำเภอวานรนิवास จังหวัดสกลนคร คัดค้านการสำรวจแร่โพแทชในพื้นที่พร้อมทั้งยื่นหนังสือที่อำเภอวานรนิवासขอให้ชะลอการเข้าเตรียมพื้นที่สำรวจของบริษัท ไซน่า หมิงต้า ไปแทช คอร์ปอเรชั่น (ประเทศไทย) จำกัด ที่อาจละเมิดสิทธิชุมชนและสร้างข้อกังวลเรื่องสิ่งแวดล้อม ว่า กระทรวงอุตสาหกรรมได้อนุญาตอาชญาบัตรพิเศษเพื่อสำรวจแร่โพแทชให้แก่บริษัท ไซน่า หมิงต้า ไปแทช คอร์ปอเรชั่น (ประเทศไทย) จำกัด ในพื้นที่อำเภอวานรนิวาส จังหวัดสกลนคร จำนวน ๑๒ แปลง เนื้อที่รวม ๑๑๖.๘๗๕ ไร่ อาชญาบัตรพิเศษมีอายุ ๕ ปี ตั้งแต่วันที่ ๑๒ มกราคม ๒๕๕๘ สิ้นอายุวันที่ ๔ มกราคม ๒๕๖๓ โดยได้กำหนดเงื่อนไขการเข้าพื้นที่เพื่อสำรวจแร่ต้องได้รับอนุญาตจากเจ้าของพื้นที่ก่อน การอนุญาตอาชญาบัตรเป็นเพียงการให้สิทธิในการสำรวจแร่เท่านั้น โดยผู้ได้รับอนุญาตยังคงต้องปฏิบัติตามกฎหมายอื่นที่เกี่ยวข้อง หากบริษัทฯ เข้าพื้นที่เพื่อการสำรวจแร่โดยไม่ได้รับอนุญาตเป็นการฝ่าฝืนไม่ปฏิบัติตามเงื่อนไขในการอนุญาตอาชญาบัตร และเป็นการกระทำความผิดตามกฎหมายที่เกี่ยวข้องด้วย

นายสมบูรณ์ กล่าวเพิ่มเติมว่า การอนุญาตอาชญาบัตรพิเศษดังกล่าว เป็นการให้สิทธิสำรวจแร่ทางธรณีวิทยาในชั้นรายละเอียด โดยจะมีการขุดหรือเจาะสำรวจในพื้นที่เป้าหมาย ซึ่งใช้เนื้อที่เพียงเล็กน้อยเพื่อนำข้อมูลมาประเมินศักยภาพแหล่งแร่ที่มีความคุ้มค่าในเชิงพาณิชย์หรือไม่ และต้องทำการฝังกลบพร้อมพื้นที่ภายหลังเสร็จสิ้นการสำรวจแล้ว จึงไม่ได้ส่งผลกระทบต่อสิ่งแวดล้อม ทั้งนี้ การอนุญาตอาชญาบัตรพิเศษดังกล่าวเป็นการอนุญาตเพื่อการสำรวจแร่ตามปกติทั่วไป มิได้เป็นสัญญาสำรวจและผลิตแร่โพแทช และมีได้เป็นข้อมูลพื้นฐานว่าจะต้องได้รับอนุญาตประทานบัตรเพื่อการทำเหมืองแต่อย่างใด

อย่างไรก็ตาม หากการสำรวจพบว่า พื้นที่มีศักยภาพแร่ที่มีความคุ้มค่าในเชิงพาณิชย์ บริษัทฯ ต้องยื่นขอประทานบัตรเพื่อการทำเหมืองซึ่งต้องดำเนินการตามระเบียบ ประกาศกระทรวงอุตสาหกรรม และกฎหมายที่เกี่ยวข้อง โดยการขอประทานบัตรต้องผ่านความเห็นชอบจากองค์การบริหารส่วนตำบลและชุมชนในพื้นที่ รวมทั้งต้องจัดให้มีการรับฟังความคิดเห็นจากผู้มีส่วนได้ส่วนเสียในพื้นที่ที่จะขอทำเหมืองด้วย

๑๕ มีนาคม ๒๕๖๐