



# งบประมาณ โดยสังเขป

ประจำปีงบประมาณ พ.ศ. ๒๕๖๓

สำนักงบประมาณ สำนักนายกรัฐมนตรี



ภาพพระราชทาน

## คำนำ

งบประมาณโดยสังเขปฉบับนี้มีความมุ่งหมายที่จะแสดงรายละเอียดสาระสำคัญ โดยสรุปของงบประมาณรายจ่ายประจำปีงบประมาณ พ.ศ. 2563 ซึ่งเป็นทั้งแผนการใช้จ่ายเงินแผ่นดินและแผนการบริหารการเงินการคลังของรัฐบาล โดยประมวลข้อมูลสำคัญของเอกสารงบประมาณ ซึ่งมีจำนวนหลายเล่มและมีรายละเอียดจำนวนมากมารวมไว้ในเล่มเดียว เพื่อให้เห็นภาพรวมของการจัดสรรงบประมาณในมิติต่าง ๆ ได้อย่างชัดเจน สามารถทำความเข้าใจ และสะดวกกว่าการศึกษาค้นคว้าจากเอกสารงบประมาณประจำปีทั้งหมด โดยได้แบ่งเนื้อหาสาระออกเป็น 4 ภาค ดังนี้

**ภาค 1** สาระสำคัญของงบประมาณรายจ่ายประจำปีงบประมาณ พ.ศ. 2563

**ภาค 2** งบประมาณการรายรับ

**ภาค 3** งบประมาณรายจ่าย

**ภาค 4** การคลังของรัฐบาล

สำนักงบประมาณหวังเป็นอย่างยิ่งว่า เอกสารฉบับนี้จะอำนวยความสะดวกแก่หน่วยรับงบประมาณ ฝ่ายนิติบัญญัติ วงการศึกษา ประชาชนและผู้ที่เกี่ยวข้องเป็นอย่างดี

สำนักงบประมาณ

# สารบัญ

	หน้า
<b>ภาค 1</b>	<b>1 ถึง 38</b>
<b>สาระสำคัญของงบประมาณรายจ่ายประจำปีงบประมาณ พ.ศ. 2563</b>	
1. ภาพรวมแนวโน้มเศรษฐกิจไทยปี 2563	1
2. นโยบายงบประมาณปี 2563	2
3. โครงสร้างงบประมาณ	3
4. งบประมาณรายจ่ายจำแนกตามกลุ่มงบประมาณ	6
5. ยุทธศาสตร์การจัดสรรงบประมาณรายจ่ายประจำปีงบประมาณ พ.ศ. 2563	8
6. การจัดสรรงบประมาณตามงบรายจ่าย	37
<b>ภาค 2</b>	<b>39 ถึง 58</b>
<b>ประมาณการรายรับ</b>	
1. รายได้	39
2. เงินกู้	40
<b>ภาค 3</b>	<b>59 ถึง 104</b>
<b>งบประมาณรายจ่าย</b>	
1. งบประมาณรายจ่ายจำแนกตามลักษณะงานและลักษณะเศรษฐกิจ	59
2. งบประมาณรายจ่ายจำแนกตามโครงสร้างงบประมาณ	73
3. งบประมาณรายจ่ายจำแนกตามกระทรวงและหน่วยรับงบประมาณ	77
4. งบประมาณที่จัดสรรให้แก่องค์กรปกครองส่วนท้องถิ่น	97
5. การผูกพันงบประมาณข้ามปี	99
<b>ภาค 4</b>	<b>105 ถึง 119</b>
<b>การคลังของรัฐบาล</b>	
1. ฐานะการคลังของรัฐบาล	105
2. หนี้สาธารณะ	108
3. ความช่วยเหลือจากต่างประเทศ	118

# สารบัญตาราง

ตาราง

หน้า

## ภาค 1 สารสำคัญของงบประมาณรายจ่าย

### ประจำปีงบประมาณ พ.ศ. 2563

1 - 1	โครงสร้างงบประมาณ ปีงบประมาณ 2562 - 2563	5
1 - 2	งบประมาณจำแนกตามกลุ่มงบประมาณ ปีงบประมาณ 2562 - 2563	7
1 - 3	งบประมาณรายจ่ายประจำปีงบประมาณ พ.ศ. 2563 จำแนกตามยุทธศาสตร์การจัดสรรงบประมาณ	32
1 - 4	งบประมาณรายจ่ายประจำปีงบประมาณ พ.ศ. 2563 จำแนกตามยุทธศาสตร์การจัดสรรงบประมาณและแผนงาน	33
1 - 5	การจัดสรรงบประมาณตามงบรายจ่ายปีงบประมาณ 2562 - 2563	37

## ภาค 2 ประมาณการรายรับ

2 - 1	เปรียบเทียบประมาณการรายรับ	41
2 - 2	ประมาณการรายได้จำแนกตามหน่วยงานที่จัดเก็บ	43
2 - 3	ประมาณการรายได้จำแนกตามกระทรวง	44
2 - 4	เปรียบเทียบประมาณการรายได้กับรายได้ที่จัดเก็บได้	47
2 - 5	ประมาณการรายได้จำแนกตามประเภท	48
2 - 6	รายรับจริงจำแนกตามประเภท	49
2 - 7	ประมาณการรายได้จำแนกตามภาค	50
2 - 8	รายได้ประเภทภาษีอากรรวม จำแนกตามหน่วยงานที่จัดเก็บ	51
2 - 9	รายได้ที่ไม่ใช่ภาษีอากร จำแนกตามหน่วยงานที่จัดเก็บ	53
2 - 10	เปรียบเทียบประมาณการรายได้จากภาษีอากรกับภาษีอากรที่จัดเก็บได้	54
2 - 11	เปรียบเทียบรายได้ที่จัดเก็บกับผลิตภัณฑ์มวลรวมในประเทศ	55
2 - 12	การกู้เงินเพื่อชดเชยการขาดดุลงบประมาณ	56
2 - 13	เปรียบเทียบเงินกู้จริงภายในประเทศกับรายจ่ายจริงชำระคืนต้นเงินกู้	57

**ภาค 3 งบประมาณรายจ่าย**

3 - 1	เปรียบเทียบงบประมาณรายจ่ายจำแนกตามลักษณะงาน	62
3 - 2	งบประมาณรายจ่ายการบริหารทั่วไปของรัฐ	64
3 - 3	งบประมาณรายจ่ายการป้องกันประเทศ	64
3 - 4	งบประมาณรายจ่ายการรักษาความสงบภายใน	65
3 - 5	งบประมาณรายจ่ายการเศรษฐกิจ	65
3 - 6	งบประมาณรายจ่ายการสิ่งแวดล้อม	66
3 - 7	งบประมาณรายจ่ายการเคหะและชุมชน	66
3 - 8	งบประมาณรายจ่ายการสาธารณสุข	67
3 - 9	งบประมาณรายจ่ายการศาสนา วัฒนธรรม และนันทนาการ	67
3 - 10	งบประมาณรายจ่ายการศึกษา	68
3 - 11	งบประมาณรายจ่ายการสังคมสงเคราะห์	68
3 - 12	งบประมาณรายจ่ายประจำปีงบประมาณ พ.ศ. 2563 จำแนกตามลักษณะงานและงบรายจ่าย	69
3 - 13	งบประมาณรายจ่ายจำแนกตามลักษณะเศรษฐกิจตามระบบ Government Finance Statistics (GFS)	70
3 - 14	งบประมาณรายจ่ายจำแนกตามลักษณะงาน 4 ประเภท	71
3 - 15	งบประมาณรายจ่ายจำแนกตามลักษณะงานและโครงสร้างงบประมาณ	72
3 - 16	งบประมาณรายจ่ายจำแนกตามโครงสร้างงบประมาณ	74
3 - 17	เปรียบเทียบงบประมาณรายจ่ายกับผลิตภัณฑ์มวลรวมในประเทศ	76
3 - 18	เปรียบเทียบงบประมาณรายจ่ายจำแนกตามกระทรวง	77
3 - 19	งบประมาณรายจ่ายจำแนกตามหน่วยรับงบประมาณ	78
3 - 20	งบประมาณรายจ่ายประจำปีงบประมาณ พ.ศ. 2563 จำแนกตามกระทรวงและงบรายจ่าย	94
3 - 21	การใช้จ่ายเงินงบประมาณ	96
3 - 22	การจัดสรรรายได้ให้แก่องค์กรปกครองส่วนท้องถิ่น ปีงบประมาณ พ.ศ. 2563	98

3 - 23	ภาวะผูกพันงบประมาณข้ามปี สำหรับรายการผูกพันที่จะเริ่มดำเนินการ ในปีงบประมาณ 2563 จำแนกตามกระทรวง	100
3 - 24	ภาวะผูกพันงบประมาณข้ามปีทั้งสิ้น จำแนกตามกระทรวง	101
3 - 25	สรุปภาวะผูกพันงบประมาณข้ามปีทั้งสิ้น จำแนกเป็นภาวะผูกพัน ที่ได้รับอนุมัติแล้วกับภาวะผูกพันที่เสนอขอใหม่	103

**ภาค 4 การคลังของรัฐบาล**

4 - 1	ฐานะการคลังของรัฐบาล	106
4 - 2	หนี้สาธารณะคงค้าง ณ วันที่ 30 มิถุนายน 2562	108
4 - 3	หนี้ภายในประเทศคงค้าง ณ วันที่ 30 มิถุนายน 2562	110
4 - 4	เงินกู้ภายในประเทศโดยตรงของรัฐบาล	113
4 - 5	หนี้ต่างประเทศคงค้าง ณ วันที่ 30 มิถุนายน 2562	114
4 - 6	เงินกู้ต่างประเทศโดยตรงของรัฐบาล	117
4 - 7	ความช่วยเหลือจากต่างประเทศ	118

# สารบัญแผนภูมิ

## แผนภูมิ

หน้า

### ภาค 1 สารสำคัญของงบประมาณรายจ่าย

#### ประจำปีงบประมาณ พ.ศ. 2563

- |       |   |    |
|-------|---|----|
| 1 - 1 | งบประมาณรายจ่ายประจำปีงบประมาณ พ.ศ. 2563<br>จำแนกตามยุทธศาสตร์การจัดสรรงบประมาณ | 36 |
| 1 - 2 | สัดส่วนของงบประมาณจำแนกตามงบรายจ่าย<br>ปีงบประมาณ 2554 - 2563                   | 38 |

### ภาค 2 ประมาณการรายรับ

- |       |  |    |
|-------|--|----|
| 2 - 1 | ประมาณการรายรับ ปีงบประมาณ 2563  | 42 |
| 2 - 2 | ประมาณการรายได้สุทธิ จำแนกตามหน่วยงานที่จัดเก็บ<br>ปีงบประมาณ 2563                         | 46 |
| 2 - 3 | ประมาณการรายได้ประเภทภาษีอากรรวม<br>จำแนกตามหน่วยรับงบประมาณที่จัดเก็บ ปีงบประมาณ 2563     | 52 |
| 2 - 4 | เปรียบเทียบเงินกู้จริงภายในประเทศกับรายจ่ายจริงชำระคืนต้นเงินกู้<br>ปีงบประมาณ 2546 - 2561 | 58 |

### ภาค 3 งบประมาณรายจ่าย

- |       |  |     |
|-------|--|-----|
| 3 - 1 | งบประมาณรายจ่ายประจำปีงบประมาณ พ.ศ. 2562 - 2563<br>จำแนกตามลักษณะงาน | 63  |
| 3 - 2 | สัดส่วนของโครงสร้างงบประมาณรายจ่าย ปีงบประมาณ 2549 - 2563            | 75  |
| 3 - 3 | งบประมาณรายจ่ายประจำปีงบประมาณ พ.ศ. 2563 จำแนกตามงบรายจ่าย           | 95  |
| 3 - 4 | สรุปการระดมทุนงบประมาณข้ามปีทั้งสิ้น                                 | 104 |

ภาค 4 การคลังของรัฐบาล

4 - 1	เงินคงคลัง ปีงบประมาณ 2557 - 2561	107
4 - 2	หนี้สาธารณะคงค้าง ณ วันที่ 30 มิถุนายน 2562	109
4 - 3	หนี้ภายในประเทศ ณ วันที่ 30 มิถุนายน 2562	111
4 - 4	หนี้ต่างประเทศ ณ วันที่ 30 มิถุนายน 2562	115
4 - 5	ความช่วยเหลือจากต่างประเทศ ปีงบประมาณ 2559 - 2561	119

## 1. ภาพรวมแนวโน้มเศรษฐกิจไทยปี 2563

เศรษฐกิจไทยในปี 2562 คาดว่าจะขยายตัวร้อยละ 2.7 – 3.2 ชะลอลงจากร้อยละ 4.1 ในปี 2561 เนื่องจากการชะลอตัวของเศรษฐกิจโลกและการเพิ่มขึ้นของมาตรการกีดกันทางการค้าอย่างต่อเนื่อง ส่งผลต่อการลดลงของการส่งออกและการชะลอตัวของการท่องเที่ยว อย่างไรก็ตาม การขยายตัวทางเศรษฐกิจในช่วงครึ่งปีหลังมีแนวโน้มปรับตัวดีขึ้น โดยมีปัจจัยสนับสนุนจากอุปสงค์ภายในประเทศที่ยังขยายตัวในเกณฑ์ที่น่าพอใจ ทั้งทางด้านการใช้จ่ายภาคครัวเรือน และการลงทุนภาคเอกชน แรงขับเคลื่อนจากการใช้จ่ายและการลงทุนภาครัฐที่มีแนวโน้มปรับตัวดีขึ้น ตามความคืบหน้าของโครงการลงทุนด้านโครงสร้างพื้นฐานและมาตรการขับเคลื่อนเศรษฐกิจของภาครัฐ สำหรับเสถียรภาพทางเศรษฐกิจในปี 2562 ยังมีแนวโน้มอยู่ในเกณฑ์ดี โดยคาดว่าอัตราเงินเฟ้ออยู่ในช่วงร้อยละ 0.7 – 1.2 ในขณะที่ดุลบัญชีเดินสะพัดเกินดุลประมาณร้อยละ 5.9 ของผลิตภัณฑ์มวลรวมในประเทศ

เศรษฐกิจไทยในปี 2563 คาดว่าจะขยายตัวในช่วงร้อยละ 3.0 – 4.0 โดยได้รับปัจจัยสนับสนุนจากการฟื้นตัวของ การส่งออกตามการฟื้นตัวของเศรษฐกิจโลกและระบบการค้าโลกที่คาดว่าจะสามารถปรับตัวต่อมาตรการกีดกันทางการค้าได้มากขึ้น รวมทั้งการขยายตัวในเกณฑ์ดีของอุปสงค์ในประเทศ โดยเฉพาะการลงทุนภาครัฐที่ขยายตัวตามการเร่งเบิกจ่ายโครงการโครงสร้างพื้นฐานสำคัญที่มีกำหนดแล้วเสร็จและเปิดให้บริการในช่วงปี 2563 - 2564 ประกอบกับการลงทุนภาคเอกชนที่มีปัจจัยสนับสนุนเพิ่มเติม จากการย้ายฐานการผลิตระหว่างประเทศ ในขณะที่การใช้จ่ายภาครัฐและภาคครัวเรือนขยายตัวในเกณฑ์ที่น่าพอใจ อย่างไรก็ตาม การขยายตัวของเศรษฐกิจในปี 2563 ยังมีปัจจัยเสี่ยงจากความผันผวนของระบบเศรษฐกิจและการเงินโลกที่ยังอยู่ในเกณฑ์สูงและมีแนวโน้มเพิ่มขึ้น สำหรับเสถียรภาพทางเศรษฐกิจ คาดว่าอัตราเงินเฟ้ออยู่ในช่วงร้อยละ 0.8 – 1.8 และดุลบัญชีเดินสะพัดเกินดุลประมาณร้อยละ 5.5 ของผลิตภัณฑ์มวลรวมในประเทศ

## 2. นโยบายงบประมาณ ปี 2563

การจัดทำงบประมาณรายจ่ายประจำปีงบประมาณ พ.ศ. 2563 รัฐบาลได้ให้ความสำคัญกับการดำเนินภารกิจเพื่อขับเคลื่อนยุทธศาสตร์ชาติ แผนแม่บทภายใต้ยุทธศาสตร์ชาติ และนโยบายของรัฐบาลให้ประสบผลสำเร็จและเกิดผลอย่างเป็นรูปธรรม โดยมุ่งเน้นการลดความเหลื่อมล้ำ การยกระดับคุณภาพชีวิตของประชาชนให้ดีขึ้น ควบคู่กับการเร่งเสริมสร้างความเข้มแข็งให้กับเศรษฐกิจภายในประเทศ การสร้างความสามารถในการแข่งขันและเสริมสร้างศักยภาพคน ก่อให้เกิดการพัฒนาอย่างสมดุลทั้งด้านเศรษฐกิจ สังคม วัฒนธรรม ความมั่นคง ทรัพยากรธรรมชาติและสิ่งแวดล้อม รวมทั้งได้น้อมนำหลักปรัชญาของเศรษฐกิจพอเพียงมาเป็นแนวทางในการจัดสรรงบประมาณ โดยได้กำหนดนโยบายและแนวทางการจัดทำงบประมาณรายจ่ายประจำปีงบประมาณ พ.ศ. 2563 ดังนี้

1. ดำเนินนโยบายงบประมาณขาดดุล ภายใต้กรอบวินัยทางการเงินการคลังและความจำเป็นของการใช้จ่ายภาครัฐ เพื่อขับเคลื่อนเศรษฐกิจให้ขยายตัวอย่างมีเสถียรภาพ
2. ให้ความสำคัญกับการจัดทำงบประมาณในลักษณะบูรณาการ ทั้งมิติกระทรวง/หน่วยงาน มิติบูรณาการเชิงยุทธศาสตร์ และมิติบูรณาการเชิงพื้นที่ ความสอดคล้องเชื่อมโยงกับแผนพัฒนาพื้นที่ ระดับภูมิภาค กลุ่มจังหวัด จังหวัด และท้องถิ่น ให้เป็นไปอย่างมีประสิทธิภาพ คุ่มค่า และไม่ซ้ำซ้อน เพื่อให้การขับเคลื่อนการดำเนินงานของรัฐบาลเกิดผลสำเร็จอย่างเป็นรูปธรรมส่งผลให้การพัฒนาประเทศบรรลุเป้าหมายตามที่กำหนด
3. ดำเนินภารกิจที่สอดคล้องกับนโยบายสำคัญเร่งด่วนของรัฐบาลที่ต้องดำเนินการให้เกิดผลในปีแรก เพื่อพัฒนาคุณภาพชีวิต แก้ไขปัญหาของประชาชน และวางรากฐานการพัฒนาประเทศสู่อนาคต รวมทั้ง ส่งเสริมกระบวนการมีส่วนร่วมของประชาชน เพื่อจัดสรรงบประมาณให้สอดคล้องกับความต้องการของประชาชนอย่างเป็นธรรม โปร่งใส และตรวจสอบได้
4. เสริมสร้างศักยภาพทางการคลังขององค์กรปกครองส่วนท้องถิ่น เพื่อให้การถ่ายโอนภารกิจจัดการบริการสาธารณะระดับท้องถิ่นให้แก่ประชาชนในด้านคุณภาพชีวิตที่ดียิ่งขึ้น ลดความเหลื่อมล้ำทางการคลังระหว่างท้องถิ่น รวมทั้งการพัฒนาประสิทธิภาพการจัดเก็บรายได้ และการใช้จ่ายขององค์กรปกครองส่วนท้องถิ่น

5. ให้นำหน่วยรับงบประมาณ พิจารณาใช้จ่ายงบประมาณให้ครอบคลุมทุกแหล่งเงิน ทั้งเงินงบประมาณ เงินนอกงบประมาณ และเงินสะสมคงเหลือ ในการใช้ดำเนินภารกิจของ หน่วยงานเป็นลำดับแรก ควบคู่ไปกับการพิจารณาทบทวน เพื่อชะลอ ปรับลด หรือยกเลิก การดำเนินภารกิจที่มีความสำคัญในระดับต่ำ หรือหมดความจำเป็น เพื่อนำงบประมาณดังกล่าว มาสนับสนุนนโยบายสำคัญหรือโครงการที่มีความสำคัญเร่งด่วน มีความพร้อมในการ ดำเนินการสูง รวมทั้งให้ความสำคัญกับการนำผลการเบิกจ่ายงบประมาณรายจ่ายประจำ ปีงบประมาณ พ.ศ. 2561 และ 2562 มาประกอบการพิจารณาจัดสรรงบประมาณให้สอดคล้อง กับศักยภาพการใช้จ่ายงบประมาณของหน่วยรับงบประมาณ เพื่อให้การใช้ทรัพยากรที่มีอยู่ อย่างจำกัดเกิดประโยชน์สูงสุด

ในปีงบประมาณ พ.ศ. 2563 ได้กำหนดวงเงินงบประมาณรายจ่าย จำนวน 3,200,000 ล้านบาท หรือคิดเป็นร้อยละ 18.0 ของผลิตภัณฑ์มวลรวมในประเทศ เพื่อให้หน่วยรับ งบประมาณมีงบประมาณรายจ่ายเพียงพอในการขับเคลื่อนนโยบายและยุทธศาสตร์การพัฒนา ประเทศให้สอดคล้องกับสถานการณ์ทางเศรษฐกิจและสังคมในปัจจุบัน โดยมีประมาณการรายได้ สุทธิ จำนวน 2,731,000 ล้านบาท หรือคิดเป็นร้อยละ 15.3 ของผลิตภัณฑ์มวลรวมในประเทศ และกำหนดวงเงินกู้เพื่อชดเชยการขาดดุลงบประมาณ จำนวน 469,000 ล้านบาท คิดเป็น สัดส่วนร้อยละ 2.6 ของผลิตภัณฑ์มวลรวมในประเทศ ซึ่งการขาดดุลงบประมาณดังกล่าว ยังคงอยู่ในระดับที่ไม่ส่งผลกระทบต่อวินัยและฐานะการคลังของประเทศในระยะยาว

### 3. โครงสร้างงบประมาณ

โครงสร้างงบประมาณปี 2563 มีสาระสำคัญสรุปดังนี้

#### 3.1 งบประมาณรายจ่ายประจำปีงบประมาณ พ.ศ. 2563

งบประมาณรายจ่ายประจำปีงบประมาณ พ.ศ. 2563 จำนวน 3,200,000 ล้านบาท เพิ่มขึ้นจากปีงบประมาณ พ.ศ. 2562 จำนวน 200,000 ล้านบาท หรือเพิ่มขึ้นร้อยละ 6.7 โดยวงเงินงบประมาณดังกล่าว คิดเป็นสัดส่วนร้อยละ 18.0 ของผลิตภัณฑ์มวลรวมในประเทศ

### 3.2 รายจ่ายประจำ

รายจ่ายประจำกำหนดไว้เป็นจำนวน 2,392,314.4 ล้านบาท เพิ่มขึ้นจากปีงบประมาณ พ.ศ. 2562 จำนวน 119,658.1 ล้านบาท หรือเพิ่มขึ้นร้อยละ 5.3 โดยรายจ่ายประจำดังกล่าวคิดเป็นสัดส่วนร้อยละ 74.8 ของวงเงินงบประมาณ เทียบกับร้อยละ 75.8 ของปีงบประมาณ พ.ศ. 2562

### 3.3 รายจ่ายเพื่อชดใช้เงินคงคลัง

รายจ่ายเพื่อชดใช้เงินคงคลังกำหนดไว้เป็นจำนวน 62,709.5 ล้านบาท โดยรายจ่ายเพื่อชดใช้เงินคงคลังดังกล่าวคิดเป็นสัดส่วนร้อยละ 1.9 ของวงเงินงบประมาณ

### 3.4 รายจ่ายลงทุน

รายจ่ายลงทุนกำหนดไว้เป็นจำนวน 655,805.7 ล้านบาท เพิ่มขึ้นจากปีงบประมาณ พ.ศ. 2562 จำนวน 6,667.5 ล้านบาท หรือเพิ่มขึ้นร้อยละ 1.0 โดยรายจ่ายลงทุนดังกล่าวคิดเป็นสัดส่วนร้อยละ 20.5 ของวงเงินงบประมาณ เทียบกับร้อยละ 21.6 ของปีงบประมาณ พ.ศ. 2562

### 3.5 รายจ่ายชำระคืนต้นเงินกู้

รายจ่ายชำระคืนต้นเงินกู้ได้จัดสรรไว้เป็นจำนวน 89,170.4 ล้านบาท เพิ่มขึ้นจากปีงบประมาณ พ.ศ. 2562 จำนวน 10,964.9 ล้านบาท หรือเพิ่มขึ้นร้อยละ 14.0 โดยรายจ่ายชำระคืนต้นเงินกู้อ้างอิงดังกล่าว คิดเป็นสัดส่วนร้อยละ 2.8 ของวงเงินงบประมาณ เทียบกับร้อยละ 2.6 ของปีงบประมาณ พ.ศ. 2562

โครงสร้างงบประมาณ ปีงบประมาณ 2562 – 2563 ปรากฏตามตารางที่ 1 - 1

ตารางที่ 1 - 1  
 โครงสร้างงบประมาณ  
 ปีงบประมาณ 2562 - 2563

หน่วย : ล้านบาท

โครงสร้างงบประมาณ	ปีงบประมาณ 2562		ปีงบประมาณ 2563	
	จำนวน	เพิ่ม/ลด ร้อยละ	จำนวน	เพิ่ม/ลด ร้อยละ
<b>1. วงเงินงบประมาณรายจ่าย</b>	<b>3,000,000.0</b>	<b>-1.6</b>	<b>3,200,000.0</b>	<b>6.7</b>
(สัดส่วนต่อ GDP)	17.6		18.0	
- รายจ่ายประจำ	2,272,656.3	1.6	2,392,314.4	5.3
(สัดส่วนต่องบประมาณ)	75.8		74.8	
- รายจ่ายเพื่อชดใช้เงินคงคลัง	-	-100.0	62,709.5	100.0
(สัดส่วนต่องบประมาณ)	-		1.9	
- รายจ่ายลงทุน	649,138.2	-4.0	655,805.7	1.0
(สัดส่วนต่องบประมาณ)	21.6		20.5	
- รายจ่ายชำระคืนต้นเงินกู้	78,205.5	-10.0	89,170.4	14.0
(สัดส่วนต่องบประมาณ)	2.6		2.8	
<b>2. รายรับ</b>	<b>3,000,000.0</b>	<b>-1.6</b>	<b>3,200,000.0</b>	<b>6.7</b>
(สัดส่วนต่อ GDP)	17.6		18.0	
- รายได้	2,550,000.0	2.0	2,731,000.0	7.1
- เงินกู้	450,000.0	-18.2	469,000.0	4.2
<b>3. ผลผลิตทั้งหมดรวมในประเทศ (GDP)</b>	<b>17,003,400.0</b>	<b>4.2</b>	<b>17,819,600.0</b>	<b>4.8</b>

**หมายเหตุ** ผลผลิตทั้งหมดรวมในประเทศ (GDP) ตามแถลงภาวะเศรษฐกิจไทยไตรมาสที่สอง และแนวโน้มปี 2562 ของสำนักงานสภาพัฒนาการเศรษฐกิจและสังคมแห่งชาติ ณ วันที่ 19 สิงหาคม 2562

- ที่มา**
1. สำนักงบประมาณ
  2. กระทรวงการคลัง
  3. สำนักงานสภาพัฒนาการเศรษฐกิจและสังคมแห่งชาติ

#### 4. งบประมาณรายจ่ายจำแนกตามกลุ่มงบประมาณ

โครงสร้างงบประมาณรายจ่ายประจำปีงบประมาณ พ.ศ. 2563 วงเงินรวมทั้งสิ้น 3,200,000 ล้านบาท จำแนกเป็น 7 กลุ่มงบประมาณ ประกอบด้วย

1. กลุ่มงบประมาณรายจ่ายงบกลาง กำหนดไว้เป็นจำนวน 518,770.9 ล้านบาท คิดเป็นสัดส่วนร้อยละ 16.2 ของวงเงินงบประมาณ

2. กลุ่มงบประมาณรายจ่ายของหน่วยรับงบประมาณ กำหนดไว้เป็นจำนวน 1,131,765.3 ล้านบาท คิดเป็นสัดส่วนร้อยละ 35.4 ของวงเงินงบประมาณ

3. กลุ่มงบประมาณรายจ่ายบูรณาการ กำหนดไว้เป็นจำนวน 235,091.0 ล้านบาท คิดเป็นสัดส่วนร้อยละ 7.3 ของวงเงินงบประมาณ

4. กลุ่มงบประมาณรายจ่ายบุคลากร กำหนดไว้เป็นจำนวน 777,267.6 ล้านบาท คิดเป็นสัดส่วนร้อยละ 24.3 ของวงเงินงบประมาณ

5. กลุ่มงบประมาณรายจ่ายสำหรับทุนหมุนเวียน กำหนดไว้เป็นจำนวน 202,268.6 ล้านบาท คิดเป็นสัดส่วนร้อยละ 6.3 ของวงเงินงบประมาณ

6. กลุ่มงบประมาณรายจ่ายเพื่อการชำระหนี้ภาครัฐ กำหนดไว้เป็นจำนวน 272,127.1 ล้านบาท คิดเป็นสัดส่วนร้อยละ 8.5 ของวงเงินงบประมาณ

7. กลุ่มงบประมาณรายจ่ายเพื่อค่าใช้จ่ายคงคลัง กำหนดไว้เป็นจำนวน 62,709.5 ล้านบาท คิดเป็นสัดส่วนร้อยละ 2.0 ของวงเงินงบประมาณ

งบประมาณรายจ่ายจำแนกตามกลุ่มงบประมาณ ปีงบประมาณ 2562 - 2563 ปรากฏตามตารางที่ 1 - 2

ตารางที่ 1 - 2  
งบประมาณรายจ่ายจำแนกตามกลุ่มงบประมาณ  
ปีงบประมาณ 2562 - 2563

หน่วย : ล้านบาท

กลุ่มงบประมาณ	ปีงบประมาณ		ปีงบประมาณ 2563 เทียบกับ ปีงบประมาณ 2562	
	2562	2563	จำนวน	ร้อยละ
<b>รวมทั้งประเทศ</b>	<b>3,000,000.0</b>	<b>3,200,000.0</b>	<b>200,000.0</b>	<b>6.7</b>
1. งบประมาณรายจ่ายงบกลาง	471,532.0	518,770.9	47,238.9	10.0
2. งบประมาณรายจ่ายของหน่วยรับงบประมาณ	1,083,072.7	1,131,765.3	48,692.6	4.5
3. งบประมาณรายจ่ายบูรณาการ	238,741.5	235,091.0	-3,650.5	-1.5
4. งบประมาณรายจ่ายบุคลากร	762,419.6	777,267.6	14,848.0	1.9
5. งบประมาณรายจ่ายสำหรับทุนหมุนเวียน	184,624.3	202,268.6	17,644.3	9.6
6. งบประมาณรายจ่ายเพื่อการชำระหนี้ภาครัฐ	259,609.9	272,127.1	12,517.2	4.8
7. งบประมาณรายจ่ายเพื่อชดใช้เงินคงคลัง	-	62,709.5	62,709.5	100.0
8. งบประมาณรายจ่ายเพื่อชดใช้เงินลงทุนสำรองจ่าย	-	-	-	-

## 5. ยุทธศาสตร์การจัดสรรงบประมาณรายจ่ายประจำปีงบประมาณ พ.ศ. 2563

ยุทธศาสตร์การจัดสรรงบประมาณรายจ่ายประจำปีงบประมาณ พ.ศ. 2563 ได้จัดทำขึ้นให้สอดคล้องกับยุทธศาสตร์ชาติ (พ.ศ. 2561 – 2580) แผนแม่บทภายใต้ยุทธศาสตร์ชาติ (พ.ศ. 2561 – 2580) แผนพัฒนาเศรษฐกิจและสังคมแห่งชาติ ฉบับที่ 12 (พ.ศ. 2560 – 2564) แผนการปฏิรูปประเทศ นโยบายและแผนระดับชาติว่าด้วยความมั่นคงแห่งชาติ (พ.ศ. 2560 – 2564) และนโยบายสำคัญของรัฐบาล เพื่อขับเคลื่อนการพัฒนาประเทศตามแนวทางการพัฒนาของยุทธศาสตร์ชาติให้เกิดผลอย่างเป็นรูปธรรมและบรรลุเป้าหมายตามวิสัยทัศน์ “ประเทศไทยมีความมั่นคง มั่งคั่ง ยั่งยืน เป็นประเทศที่พัฒนาแล้ว ด้วยการพัฒนาตามหลักปรัชญาของเศรษฐกิจพอเพียง”

ยุทธศาสตร์การจัดสรรงบประมาณรายจ่ายประจำปีงบประมาณ พ.ศ. 2563 ประกอบด้วย 6 ยุทธศาสตร์และรายการค่าดำเนินการภาครัฐ ภายใต้ยุทธศาสตร์และรายการค่าดำเนินการภาครัฐ ประกอบด้วยแผนงานรวม 59 แผนงาน สาระสำคัญของยุทธศาสตร์การจัดสรรงบประมาณและแผนงานตามยุทธศาสตร์โดยสรุป ดังนี้

### 1. ยุทธศาสตร์ด้านความมั่นคง

จัดสรรงบประมาณรายจ่าย เพื่อสนับสนุนให้ประชาชนมีความสุข ประเทศมีความมั่นคงปลอดภัย และมีความสงบเรียบร้อยในทุกระดับและทุกมิติ โดยมุ่งเน้นการรักษาความสงบภายในประเทศ ป้องกันและแก้ไขปัญหาที่มีผลกระทบต่อความมั่นคง พัฒนาศักยภาพของประเทศให้พร้อมเผชิญภัยคุกคามที่กระทบต่อความมั่นคงของชาติ บูรณาการความร่วมมือด้านความมั่นคงกับอาเซียนและนานาชาติ รวมทั้งองค์การภาครัฐและมิใช่ภาครัฐ พัฒนากลไกการบริหารจัดการความมั่นคงแบบองค์รวม ส่งเสริมความร่วมมือด้านความมั่นคง เศรษฐกิจ และการพัฒนา ระหว่างประเทศ รวมทั้งการพัฒนาที่สอดคล้องกับมาตรฐานสากลและพันธกรณีระหว่างประเทศ ส่งเสริมสถานะบทบาทของประเทศไทยในประชาคมโลก พัฒนาด้านการต่างประเทศให้มีเอกภาพและบูรณาการ ทั้งนี้ ได้จัดสรรงบประมาณไว้เป็นจำนวนทั้งสิ้น 428,190.6 ล้านบาท หรือคิดเป็นร้อยละ 13.4 ของวงเงินงบประมาณ โดยจำแนกตามแผนงาน ดังนี้

**1.1 แผนงานยุทธศาสตร์เสริมสร้างความมั่นคงของสถาบันหลักของชาติ** จำนวน 5,351.9 ล้านบาท เพื่อให้คนในชาติมีจิตสำนึกรักและหวงแหน มุ่งจงรักภักดี พร้อมธำรงรักษาไว้ซึ่งสถาบันชาติ ศาสนา พระมหากษัตริย์ โดยปลูกฝังและสร้างความตระหนักถึงความสำคัญของสถาบันหลักของชาติ ทรนรงค์เสริมสร้างความรักและภาคภูมิใจในความเป็นคนไทยและชาติไทย รวมทั้งส่งเสริมให้ยึดถือหลักคำสอนที่ถูกต้องของศาสนามาเป็นแนวทางในการดำเนินชีวิต ตลอดจนอุปถัมภ์ค้ำจุนศาสนาอื่นให้มุ่งเน้นการสั่งสอนคนให้เป็นคนดี รักความสงบสันติสุข

**1.2 แผนงานยุทธศาสตร์รักษาความสงบภายในประเทศ** จำนวน 34,774.2 ล้านบาท เพื่อให้คนไทย มีความมั่นคง และมีความสุข โดยการเสริมสร้างความปลอดภัยในชีวิตและทรัพย์สิน และความสามารถที่ปรองดองของคนในชาติ ใช้หลักการแก้ไขปัญหาแบบบูรณาการ มุ่งเน้นการปลูกจิตสำนึกและเสริมสร้างความเป็นพลเมือง สนับสนุนการใช้เทคโนโลยีและการบังคับใช้กฎหมายเพื่อแก้ไขปัญหาอาชญากรรม ปัญหาการจราจร ปัญหาความรุนแรงในสังคม

**1.3 แผนงานบูรณาการขับเคลื่อนการแก้ไขปัญหาจังหวัดชายแดนภาคใต้** จำนวน 10,865.5 ล้านบาท เพื่อให้ประเทศชาติเกิดความมั่นคง ประชาชนในพื้นที่ที่มีความปลอดภัยทั้งในชีวิตและทรัพย์สิน อยู่ร่วมกันอย่างสันติสุขในสังคมพหุวัฒนธรรม โดยเพิ่มประสิทธิภาพงานข่าวกรองและบูรณาการฐานข้อมูลความมั่นคงให้สามารถตอบสนองต่อการแก้ไขปัญหาจังหวัดชายแดนใต้และภัยคุกคามต่อความมั่นคงของชาติในรูปแบบต่าง ๆ ส่งเสริมเผยแพร่ความจริงที่ถูกต้องเพื่อสนับสนุนการแก้ปัญหาให้ผู้เห็นต่าง สนับสนุนแนวทางแก้ปัญหาของภาครัฐ และปรับสภาพสังคมบริบทแวดล้อมในพื้นที่ให้เกิดการขยายตัวของแนวคิดหัวรุนแรง รวมทั้งสร้างความเชื่อมั่นและพัฒนาเศรษฐกิจ เสริมสร้างศักยภาพพื้นที่จังหวัดชายแดนภาคใต้โดยน้อมนำศาสตร์ของพระราชามาเป็นกรอบแนวทางดำเนินงานให้ประชาชนมีคุณภาพชีวิตที่ดี มีความมั่นคง มั่งคั่ง ยั่งยืน ตลอดจนพัฒนาคุณภาพการศึกษา เสริมสร้างความรักชาติ ศาสน์ กษัตริย์ ส่งเสริมศิลปวัฒนธรรม และขนบธรรมเนียมประเพณีท้องถิ่น ในจังหวัดชายแดนภาคใต้ภายใต้สังคมพหุวัฒนธรรมที่เข้มแข็ง

**1.4 แผนงานยุทธศาสตร์จัดการปัญหาแรงงานต่างด้าวและการค้ามนุษย์** จำนวน 539.2 ล้านบาท เพื่อให้ผู้เสียหายจากการค้ามนุษย์ แรงงานเด็ก แรงงานบังคับและกลุ่มเสี่ยง ได้รับการคุ้มครองช่วยเหลืออย่างเป็นระบบ โดยการป้องกันและแก้ไขปัญหาการค้ามนุษย์ พัฒนากฎหมายและระเบียบที่เกี่ยวข้อง บริหารจัดการคดีค้ามนุษย์และแรงงานโดยเฉพาะกลุ่มเปราะบาง เพิ่มขีดความสามารถการบังคับใช้กฎหมายอย่างบูรณาการ ป้องกันและปราบปรามการทุจริต/คอร์รัปชันของเจ้าหน้าที่รัฐที่เกี่ยวข้องกับการค้ามนุษย์ ส่งเสริมความร่วมมือของภาคีเครือข่ายทั้งในประเทศและระหว่างประเทศ พัฒนากลไกการคุ้มครองช่วยเหลือผู้เสียหายจากการค้ามนุษย์และกลุ่มเสี่ยงอย่างเป็นระบบ และบูรณาการระบบฐานข้อมูลในทุกมิติ

**1.5 แผนงานบูรณาการป้องกัน ปราบปราม และบำบัดรักษาผู้ติดยาเสพติด** จำนวน 5,319.1 ล้านบาท เพื่อให้เด็ก เยาวชน ผู้ใช้แรงงาน และประชาชนกลุ่มเสี่ยงมีภูมิคุ้มกันภัยจากยาเสพติด และไม่ไปเกี่ยวข้องกับยาเสพติด โดยจัดให้มีกลไกวางแผนป้องกัน แก้ไขปัญหา และช่วยเหลือประชาชนอย่างเป็นระบบ ปราบปราม จับกุมผู้ผลิต ผู้ค้า ผู้มีอิทธิพล และเจ้าหน้าที่รัฐ

ที่เกี่ยวข้องกับยาเสพติดทุกราย สร้างความร่วมมือกับต่างประเทศในการควบคุมและสกัดกั้น ยาเสพติด รวมทั้งบำบัด รักษา และฟื้นฟูสมรรถภาพผู้ติดยาเสพติด สร้างการยอมรับและให้โอกาส ทางสังคมให้สามารถกลับไปใช้ชีวิตในสังคมได้ตามปกติ รวมทั้งติดตามการช่วยเหลือผู้ผ่านการบำบัดรักษาอย่างเป็นระบบซึ่งมีเป้าหมายในการลดผลกระทบจากประชากรวัยเสี่ยงสูง ไม่ให้เข้าไปเกี่ยวข้องกับยาเสพติด ผู้ค้ายาเสพติดในพื้นที่แพร่ระบาดและเครือข่ายถูกจับกุม และดำเนินการตามกฎหมาย และการลดผลกระทบจากประชากรกลุ่มเสี่ยงที่มีต่อสังคม

**1.6 แผนงานยุทธศาสตร์พัฒนาศักยภาพการป้องกันประเทศ และความพร้อม เชนิถุญญคุดคความทุกมิตี** จำนวน 88,718.4 ล้านบาท เพื่อเสริมสร้างและพัฒนาระบบป้องกัน ประเทศให้มีความพร้อมมีศักยภาพที่จะเผชิญภัยคุกคามทุกรูปแบบ ส่งเสริมการวิจัยพัฒนา อุตสาหกรรมป้องกันประเทศ ส่งเสริมบทบาทในการพัฒนาประเทศและช่วยเหลือประชาชน เสริมสร้างและพัฒนาระบบงานข่าวกรองให้มีประสิทธิภาพ รวมทั้งสนับสนุนสิทธิและหน้าที่ และปรับปรุงสวัสดิการของกำลังพลทุกระดับให้มีมาตรฐานการดำรงชีวิตที่ดียิ่งขึ้น

**1.7 แผนงานยุทธศาสตร์พัฒนาระบบการเตรียมพร้อมแห่งชาติและระบบบริหารจัดการภัยพิบัติ** จำนวน 9,350.5 ล้านบาท เพื่อเพิ่มขีดความสามารถในการปฏิบัติงานภัยพิบัติ ฉุกเฉิน การกู้ภัยและช่วยเหลือผู้ประสบภัย เพื่อลดความสูญเสีย และสร้างความปลอดภัย ในชีวิตและทรัพย์สินของประชาชน โดยการพัฒนาศักยภาพทีมค้นหาและกู้ภัย การเตรียม ความพร้อมในการช่วยเหลือการป้องกันบรรเทาสาธารณภัยและภัยพิบัติ กำหนดมาตรฐาน และแนวทางปฏิบัติ พร้อมทั้งฝึกบุคลากรให้ความช่วยเหลือด้านมนุษยธรรมและบรรเทาภัยพิบัติ พัฒนาระบบเตือนภัยให้ครอบคลุมพื้นที่เสี่ยงภัยทั่วประเทศ พยากรณ์เตือนภัยล่วงหน้าและ พัฒนาการสื่อสารให้มีประสิทธิภาพ

**1.8 แผนงานยุทธศาสตร์ป้องกันและแก้ไขปัญหาที่มีผลกระทบต่อความมั่นคง** จำนวน 15,324.4 ล้านบาท เพื่อให้มีความพร้อมและสามารถที่จะแก้ไขปัญหาที่ส่งผลกระทบต่อความมั่นคงของประเทศทุกรูปแบบ ทุกมิติและทุกระดับความรุนแรง โดยการรักษาความมั่นคง และผลประโยชน์ทางทรัพยากรธรรมชาติและสิ่งแวดล้อมทั้งทางบก ทางทะเล และความมั่นคง เกี่ยวกับไซเบอร์ พัฒนาระบบและแผนเตรียมพร้อมแห่งชาติให้มีความทันสมัย มีประสิทธิภาพและ ปฏิบัติได้จริง เสริมสร้างความร่วมมือในการป้องกัน รวมทั้งแก้ไขปัญหาเขตแดนทั้งทางบกและ ทางทะเลทุกรูปแบบกับประเทศเพื่อนบ้าน ส่งเสริมให้ประชาชนเข้ามามีส่วนร่วมในการเฝ้าระวัง และดูแลรักษาสิ่งแวดล้อมในพื้นที่ของตน ปกป้อง และดูแลรักษาผลประโยชน์ของชาติ

**1.9 แผนงานยุทธศาสตร์ส่งเสริมความสัมพันธ์ระหว่างประเทศ** จำนวน 5,803.1 ล้านบาท เพื่อให้การต่างประเทศของไทยมีเอกภาพ มีมาตรฐานสากล สามารถรักษาลบประโยชน์ของชาติ สนับสนุนให้ประเทศไทยมีภาพลักษณ์ที่ดี ส่งเสริมเสถียรภาพของภูมิภาคเอเชียเป็นประเทศแนวหน้าในภูมิภาคอาเซียน มีเกียรติภูมิ มีอำนาจต่อรองและได้รับการยอมรับในสากล ให้ความร่วมมือด้านความมั่นคงในกรอบอาเซียน และนานาชาติ ดำเนินการเพื่อสันติภาพตามกรอบสหประชาชาติและกฎหมายระหว่างประเทศ ตลอดจนส่งเสริมการแก้ไขความขัดแย้งโดยใช้แนวทางสันติวิธี ส่งเสริมการขยายความร่วมมือและการเจรจาระหว่างประเทศในด้านเศรษฐกิจ เพื่อเพิ่มโอกาสและลดอุปสรรคทางเศรษฐกิจ

**1.10 แผนงานยุทธศาสตร์เพื่อสนับสนุนด้านความมั่นคง** จำนวน 1,574.6 ล้านบาท เพื่อประเทศชาติมั่นคง ประชาชนมีความสุข เน้นการบริหารจัดการสภาวะแวดล้อมของประเทศ ให้มีความมั่นคง ปลอดภัย มีเอกราช อธิปไตย และมีความสงบเรียบร้อย มุ่งเน้นการพัฒนาคน เครื่องมือ เทคโนโลยี และระบบฐานข้อมูลขนาดใหญ่ให้มีความพร้อมสามารถรับมือกับภัยคุกคาม และภัยพิบัติได้ทุกรูปแบบ ควบคุมไว้กับการป้องกันและแก้ไขปัญหาด้านความมั่นคงที่มีอยู่ในปัจจุบัน และที่อาจจะเกิดขึ้นในอนาคต ใช้กลไกการแก้ไขปัญหาแบบบูรณาการทั้งกับภาครัฐ ภาคเอกชน ประชาสังคม และองค์กรที่ไม่ใช่รัฐ รวมถึงประเทศเพื่อนบ้านและมิตรประเทศทั่วโลกบนพื้นฐานของหลักธรรมาภิบาล

**1.11 แผนงานพื้นฐานด้านความมั่นคง** จำนวน 56,569.7 ล้านบาท เพื่อให้การดำเนินภารกิจด้านความมั่นคง มีประสิทธิภาพและเกิดความคุ้มค่า สามารถปฏิบัติงานและให้บริการได้อย่างต่อเนื่อง และเป็นไปตามอำนาจหน้าที่ ตามกฎหมาย ได้ตามมาตรฐาน รวมทั้งบุคลากรสถานที่ อุปกรณ์และสภาพแวดล้อมการทำงานได้รับการดูแลที่ดี

**1.12 แผนงานบุคลากรภาครัฐ** จำนวน 194,000.0 ล้านบาท เพื่อให้การบริหารจัดการบุคลากรภาครัฐมีประสิทธิภาพและเกิดความคุ้มค่าในการดำเนินการกิจของรัฐ ตลอดจนพัฒนาระบบงานของหน่วยงานภาครัฐและพัฒนาสมรรถนะของบุคลากรให้มีขีดความสามารถในการปฏิบัติงานอย่างมีคุณธรรม จริยธรรม สามารถดำเนินชีวิตได้อย่างสมดุล

## **2. ยุทธศาสตร์ด้านการสร้างความสามารถในการแข่งขัน**

จัดสรรงบประมาณรายจ่าย เพื่อยกระดับขีดความสามารถในการแข่งขันและสนับสนุนให้เศรษฐกิจเติบโตอย่างมีเสถียรภาพ โดยมุ่งเน้นการพัฒนาการเกษตร อาทิ เกษตรอัตลักษณ์ พื้นถิ่น เกษตรปลอดภัย เกษตรชีวภาพ เกษตรแปรรูป เกษตรอัจฉริยะ ส่งเสริมอุตสาหกรรม

และบริการแห่งอนาคต อาทิ อุตสาหกรรมชีวภาพ อุตสาหกรรมบริการทางการแพทย์ครบวงจร อุตสาหกรรมและบริการดิจิทัล ข้อมูลและปัญญาประดิษฐ์ อุตสาหกรรมต่อเนื่องจากการพัฒนาระบบคมนาคม อุตสาหกรรมความมั่นคงของประเทศ การสร้างความหลากหลายด้านการท่องเที่ยว อาทิ ท่องเที่ยวเชิงสร้างสรรค์และวัฒนธรรม เชิงธุรกิจ เชิงสุขภาพ ความงามและแพทย์แผนไทย ท่องเที่ยวสำราญทางน้ำ ท่องเที่ยวเชื่อมโยงภูมิภาค การพัฒนาพื้นที่และเมืองนำอยู่อัจฉริยะ อาทิ พัฒนาโครงสร้างพื้นฐานด้านคมนาคม ระบบโลจิสติกส์ พลังงาน ดิจิทัล วิทยาศาสตร์และเทคโนโลยี การพัฒนาเศรษฐกิจบนพื้นฐานผู้ประกอบการยุคใหม่ วิสาหกิจขนาดกลางและขนาดย่อม โดยสร้างผู้ประกอบการอัจฉริยะ สร้างโอกาสเข้าถึงบริการทางการเงิน การตลาด ข้อมูล บริการภาครัฐ และการพัฒนาเขตพัฒนาพิเศษภาคตะวันออก ทั้งนี้ ได้จัดสรรงบประมาณไว้เป็นจำนวนทั้งสิ้น 380,803.1 ล้านบาท หรือคิดเป็นร้อยละ 11.9 ของวงเงินงบประมาณ โดยจำแนกตามแผนงาน ดังนี้

**2.1 แผนงานยุทธศาสตร์การเกษตรสร้างมูลค่า** จำนวน 7,791.3 ล้านบาท เพื่อการขยายตัวของผลิตภัณฑ์มวลรวมในประเทศของสาขาเกษตรเพิ่มขึ้น ผลิภาพการผลิตของภาคการเกษตรเพิ่มขึ้น และสามารถแปรรูปสู่ผลิตภัณฑ์ปลายน้ำที่มีมูลค่าสูง โดยใช้เทคโนโลยี พัฒนาศูนย์บริการทางการแพทย์การเกษตรให้เข้มแข็งและยั่งยืน ส่งเสริมการวิจัยพัฒนาองค์ความรู้ เทคโนโลยี นวัตกรรม และภูมิปัญญาท้องถิ่นด้านการเกษตร ส่งเสริมการผลิตสินค้าเกษตรและอาหารเข้าสู่ระบบมาตรฐานความปลอดภัยสนับสนุนการอนุรักษ์ฐานทรัพยากรชีวภาพทางการแพทย์ ส่งเสริมการสร้างมูลค่าเพิ่มให้กับสินค้าเกษตรตามศักยภาพและความโดดเด่น เฉพาะ พัฒนาความเข้มแข็งการผลิตในห่วงโซ่อุตสาหกรรมเกษตร ส่งเสริมการจัดการผลผลิตอย่างเป็นระบบครบวงจร สร้างเกษตรกรรุ่นใหม่และส่งเสริมการรวมกลุ่มเกษตรกร เพื่อเป็นภาคการผลิตที่สร้างรายได้และพัฒนาคุณภาพชีวิตให้เกษตรกรพึ่งพาตนเองได้

**2.2 แผนงานบูรณาการพัฒนาอุตสาหกรรมและบริการแห่งอนาคต** จำนวน 1,313.5 ล้านบาท เพื่อเพิ่มอัตราการขยายตัวของผลิตภัณฑ์มวลรวมภายในประเทศในสาขาอุตสาหกรรมและบริการ และเพิ่มผลิภาพการผลิตของภาคอุตสาหกรรมและภาคบริการตลอดห่วงโซ่อุปทาน โดยส่งเสริมอุตสาหกรรมชีวภาพ พัฒนาผู้ประกอบการและแรงงานด้านเทคโนโลยีขั้นสูง พัฒนาอุตสาหกรรมบริการทางการแพทย์ครบวงจร ส่งเสริมการวิจัยพัฒนาและสร้างนวัตกรรมทางอุตสาหกรรมและบริการดิจิทัล ข้อมูล และปัญญาประดิษฐ์ ภาคเกษตร และอุตสาหกรรมต่อเนื่องจากการพัฒนาระบบคมนาคม ผลักดันการเปลี่ยนผ่านอุตสาหกรรมขนส่งไปสู่ระบบไฟฟ้าอัจฉริยะ สนับสนุนการนำทรัพย์สินทางปัญญามาใช้ประโยชน์ ส่งเสริมการกระจายพื้นที่เขตอุตสาหกรรมและบริการที่เชื่อมโยงกับฐานการผลิต ส่งเสริมการลงทุน

พัฒนาอุตสาหกรรมความมั่นคงของประเทศที่มีศักยภาพเชิงเศรษฐกิจ ตลอดจนพัฒนาต่อ ยอดความเข้มแข็งของอุตสาหกรรมและยกระดับไปสู่อุตสาหกรรมที่ใช้เทคโนโลยีขั้นสูง โดยบูรณาการ พัฒนาอุตสาหกรรมและบริการแห่งอนาคตมีเป้าหมายในการส่งเสริมอุตสาหกรรมอาหาร แห่งอนาคตแบบครบวงจร สร้างเศรษฐกิจฐานชีวภาพ ผลักดันการเปลี่ยนผ่านอุตสาหกรรม ยานยนต์ไปสู่ยานยนต์สมัยใหม่ พัฒนาขีดความสามารถในการแข่งขันของอุตสาหกรรมระบบราง และอากาศยาน ส่งเสริมการวิจัย พัฒนา สร้างนวัตกรรมเพื่อยกระดับอุตสาหกรรมและบริการ ดิจิทัล ข้อมูล ปัญญาประดิษฐ์ ทุนยนต์ ระบบอัตโนมัติ อิเล็กทรอนิกส์อัจฉริยะให้มีศักยภาพ และขีดความสามารถในการแข่งขัน ส่งเสริมและพัฒนาอุตสาหกรรม บริการทางการแพทย์ อุตสาหกรรมความมั่นคง เพิ่มผลิตภาพภาคอุตสาหกรรมและบริการตลอดห่วงโซ่มูลค่า พัฒนาการจัดการฐานข้อมูลอุตสาหกรรม และการคาดการณ์เทคโนโลยีในอนาคต

**2.3 แผนงานบูรณาการสร้างรายได้จากการท่องเที่ยว** จำนวน 7,371.4 ล้านบาท เพื่อพัฒนาและเพิ่มรายได้จากการท่องเที่ยว โดยการส่งเสริมการท่องเที่ยวเมืองรอง กระจาย การท่องเที่ยวในทุกมิติพื้นที่ และกระจายการท่องเที่ยวสู่ชุมชน ส่งเสริมและพัฒนาเพื่อยกระดับ คุณภาพสินค้าและบริการ สนับสนุนและพัฒนากิจกรรมท่องเที่ยวทั้งระบบ โดยมุ่งเน้นการพัฒนา การท่องเที่ยวในสาขาที่มีศักยภาพ สร้างความหลากหลายด้านการท่องเที่ยวให้สอดคล้องกับ ความต้องการของนักท่องเที่ยว ส่งเสริมการท่องเที่ยวเชิงสร้างสรรค์และวัฒนธรรม ส่งเสริม การท่องเที่ยวเชิงสุขภาพ และพัฒนาแหล่งท่องเที่ยวทางทะเลและชายฝั่ง พัฒนาและฟื้นฟู ระบบนิเวศน์เพื่อการท่องเที่ยว ควบคู่กับสร้างความเชื่อมั่นในเรื่องความปลอดภัยและอำนวยความสะดวก ให้แก่นักท่องเที่ยว รวมทั้งรักษาจุดเด่นด้านขนบธรรมเนียม ประเพณี วัฒนธรรม เอกลักษณ์ความเป็นไทย เพื่อยกระดับความสามารถทางการแข่งขันด้านการท่องเที่ยว ของประเทศไทย

**2.4 แผนงานบูรณาการพัฒนาพื้นที่เขตเศรษฐกิจพิเศษ** จำนวน 6,954.6 ล้านบาท เพื่อส่งเสริมพัฒนาพื้นที่เขตเศรษฐกิจพิเศษให้เป็นศูนย์กลางความเจริญทางเศรษฐกิจและสังคม เพิ่มมูลค่าการลงทุนในพื้นที่เขตเศรษฐกิจพิเศษชายแดน ได้แก่ ตาก มุกดาหาร สระแก้ว ตราด สงขลา หนองคาย เชียงราย นครพนม กาญจนบุรี และนราธิวาส โดยพัฒนาพื้นที่ให้มีระบบ โครงสร้างพื้นฐานด้านคมนาคม เศรษฐกิจ ความมั่นคง และด้านสังคม พัฒนาระบบบริการ สาธารณสุขและสิ่งแวดล้อม อาทิ การพัฒนาสายทาง ทำอากาศยาน ด้านบุคลากร ด้านสินค้าเกษตร ปรับปรุงขยายระบบประปาที่ให้บริการแก่ประชาชน พัฒนาสถานบริการสุขภาพให้เพียงพอ ต่อความต้องการในพื้นที่ รวมทั้งการเฝ้าระวัง ป้องกัน ควบคุมโรคติดต่อและภัยสุขภาพ ลด และป้องกันปัจจัยเสี่ยงจากมลพิษสิ่งแวดล้อม พัฒนาศูนย์และผู้ประกอบการ พัฒนาศูนย์

บริการแบบเบ็ดเสร็จ (One Stop Service) ด้านแรงงานต่างด้าว เพิ่มทักษะกำลังแรงงานในพื้นที่ สนับสนุนด้านการประชาสัมพันธ์และการตลาด ตลอดจนพัฒนาพื้นที่บริเวณชายแดน ให้มีความพร้อมสำหรับรองรับกิจกรรมทางเศรษฐกิจและสังคม

**2.5 แผนงานบูรณาการพัฒนาพื้นที่ระดับภาค** จำนวน 11,542.3 ล้านบาท เพื่อให้พื้นที่ระดับภาคสามารถดำเนินการตามนโยบายและแผนพัฒนาระดับภาค โดยวางระบบและกลไกการบริหารงานในระดับภาคที่เชื่อมโยงกัน กระจายโครงสร้างพื้นฐานพัฒนาแหล่งท่องเที่ยวทั้งในรูปแบบการท่องเที่ยวเชิงนิเวศ ท่องเที่ยวเชิงประวัติศาสตร์ พัฒนาและปรับปรุงกลุ่มเกษตรกรและผลผลิตทางการเกษตรให้มีคุณภาพเป็นยอมรับในระดับสากล เพิ่มศักยภาพภาคอุตสาหกรรม การค้า การลงทุน และส่งเสริมการค้าชายแดน

**2.6 แผนงานยุทธศาสตร์พัฒนาพื้นที่และเมืองนำอยู่อัจฉริยะ** จำนวน 3,900.8 ล้านบาท เพื่อพัฒนาให้ประเทศไทยมีขีดความสามารถในการแข่งขันสูงขึ้น เกิดศูนย์กลางความเจริญทางเศรษฐกิจและสังคมในทุกภูมิภาคของประเทศ และพัฒนาโครงสร้างพื้นฐานด้านคมนาคมขนส่ง ระบบสื่อสารและพลังงานด้วยเทคโนโลยีระบบดิจิทัลที่ทันสมัย มีการกระจายความเจริญทางด้านเศรษฐกิจ สังคม เพื่อยกระดับความน่าอยู่ของเมือง โดยให้ความสำคัญกับการพัฒนาเมืองตามแผนผังภูมินิเวศเพื่อเป็นกรอบในการพัฒนาเมืองนำอยู่ ชนบทมั่นคง เกษตรยั่งยืน และอุตสาหกรรมเชิงนิเวศ รวมทั้งผังพื้นที่อนุรักษ์ทรัพยากรธรรมชาติ แหล่งโบราณคดี วัฒนธรรม ประเพณีและอัตลักษณ์ท้องถิ่น และสนับสนุนการจัดทำฐานข้อมูลด้านการพัฒนาเมือง รวมถึงการพัฒนาสิ่งแวดล้อมความสะอาดและความปลอดภัย

**2.7 แผนงานบูรณาการพัฒนาด้านคมนาคมและระบบโลจิสติกส์** จำนวน 97,389.0 ล้านบาท เพื่อให้ประเทศไทยมีระบบคมนาคมและระบบโลจิสติกส์ที่มีประสิทธิภาพ ลดต้นทุนโลจิสติกส์และนำไปสู่การเพิ่มขีดความสามารถในการแข่งขันของประเทศ โดยพัฒนาโครงสร้างพื้นฐานด้านคมนาคมทางถนน ทางน้ำ ทางราง และทางอากาศ รวมทั้งสิ่งแวดล้อม ให้มีประสิทธิภาพ ความสะอาด รวดเร็ว ตรงต่อเวลาและปลอดภัย สามารถเชื่อมโยงการขนส่งและการเดินทางทั่วถึงทั้งภายในประเทศและระหว่างประเทศ พัฒนาระบบขนส่งสาธารณะ ส่งเสริมการเข้าถึงระบบขนส่งสาธารณะ พัฒนาระบบบริหารจัดการโลจิสติกส์และห่วงโซ่อุปทาน ในภาคการเกษตร ภาคอุตสาหกรรม และภาคการพาณิชย์ เพิ่มมูลค่าระบบห่วงโซ่อุปทาน และเชื่อมโยงการค้าสู่รูปแบบพาณิชย์อิเล็กทรอนิกส์ บริการและขยายเครือข่ายของผู้ให้บริการโลจิสติกส์ ตลอดจนพัฒนาและส่งเสริมการอำนวยความสะดวกทางการค้า พิจารณาทางศุลกากร การเชื่อมโยงข้อมูลอิเล็กทรอนิกส์ (NSW)

**2.8 แผนงานยุทธศาสตร์พัฒนาความมั่นคงทางพลังงาน** จำนวน 475.5 ล้านบาท เพื่อให้ประเทศไทยมีความมั่นคงทางพลังงานและประสิทธิภาพการใช้พลังงานของประเทศเพิ่มขึ้น โดยการส่งเสริมและพัฒนาปัจจัยแวดล้อมในการจัดหาพลังงานและพัฒนาโครงสร้างพื้นฐานด้านพลังงานทั้งระบบให้มีความมั่นคงในระดับที่เหมาะสม สร้างความรู้และความเข้าใจด้านการประกอบกิจการปิโตรเลียมให้แก่ประชาชน อีกทั้งศึกษาและพัฒนาแนวทางการกำกับดูแลกิจการ ราคาพลังงาน และการจัดทำนโยบายด้านพลังงาน เพื่อให้มีคุณภาพ และราคาที่เหมาะสม เป็นธรรมต่อทุกภาคส่วน ส่งเสริมการผลิตและใช้พลังงานทดแทนเพิ่มขึ้นตามแผนพัฒนาพลังงานทดแทนและพลังงานทางเลือก สนับสนุนการเพิ่มประสิทธิภาพการใช้พลังงานในทุกภาคส่วน ส่งเสริมการปรับเปลี่ยนพฤติกรรมและจูงใจให้มีการใช้พลังงานอย่างมีประสิทธิภาพ รวมทั้งพัฒนาปรับปรุงกฎหมาย และระเบียบที่เกี่ยวข้องเพื่อส่งเสริมให้เกิดเทคโนโลยีและการพัฒนาธุรกิจพลังงานรูปแบบใหม่

**2.9 แผนงานยุทธศาสตร์พัฒนาเศรษฐกิจและสังคมดิจิทัล** จำนวน 1,737.2 ล้านบาท เพื่อเพิ่มมูลค่าทางเศรษฐกิจของธุรกิจดิจิทัลจากการใช้เทคโนโลยีดิจิทัล โดยการพัฒนาโครงสร้างพื้นฐานด้านดิจิทัลให้ประชาชนเข้าถึงข้อมูลและบริการที่มีประสิทธิภาพอย่างเท่าเทียมผ่านโครงข่ายที่ครอบคลุมทั่วประเทศ บริการอินเทอร์เน็ตสาธารณะสู่ชุมชน และบริการระบบตรวจสอบสิทธิการเข้าใช้อินเทอร์เน็ตสาธารณะ (Smart Sign on) ส่งเสริมพาณิชย์อิเล็กทรอนิกส์ (e-Commerce) อย่างยั่งยืน และพัฒนามาตรฐานธุรกรรมทางอิเล็กทรอนิกส์เพื่อสนับสนุนให้เกิดธุรกิจบริการที่น่าเชื่อถือและปลอดภัย ปรับปรุงกฎหมายที่เกี่ยวข้องกับพาณิชย์อิเล็กทรอนิกส์ สร้างเครือข่ายและพัฒนากำลังคน และผู้ประกอบการอุตสาหกรรมธุรกิจดิจิทัล และพัฒนาศูนย์ข้อมูลขนาดใหญ่ที่ได้มาตรฐานสากล รวมไปถึงกำหนดมาตรการและแนวปฏิบัติสำหรับผู้ให้บริการในการคุ้มครองสิทธิข้อมูลส่วนบุคคล ตลอดจนจัดให้มีมาตรการเฝ้าระวัง รับมือภัยคุกคาม และรักษาความมั่นคงปลอดภัยทางไซเบอร์

**2.10 แผนงานยุทธศาสตร์พัฒนาศักยภาพด้านวิทยาศาสตร์ เทคโนโลยี และนวัตกรรม** จำนวน 4,350.2 ล้านบาท เพื่อให้ประเทศไทยพัฒนาไปสู่การเป็นสังคมที่อยู่บนเศรษฐกิจฐานความรู้ โดยพัฒนาโครงสร้างพื้นฐานและสิ่งอำนวยความสะดวกด้านวิทยาศาสตร์ เทคโนโลยีสมัยใหม่ พัฒนามาตรฐานระบบคุณภาพ และการวิเคราะห์ทดสอบที่เป็นที่ยอมรับตามข้อตกลงระหว่างประเทศและสอดคล้องกับความจำเป็นของอุตสาหกรรมปัจจุบันและอนาคต มุ่งเน้นส่งเสริมการถ่ายทอดเทคโนโลยี การวิจัยพัฒนา การออกแบบวิศวกรรม และการพัฒนากระบวนการและผลิตภัณฑ์ในรูปแบบการดำเนินงานของ Consortium ระหว่างผู้ใช้ ผู้พัฒนา และผู้ให้บริการเทคโนโลยีทั้งในภาครัฐและภาคเอกชนผ่านกลไกบูรณาการความเชี่ยวชาญ

ระหว่างหน่วยงานที่เกี่ยวข้องทั้งในประเทศและต่างประเทศ ส่งเสริมการผลิตและพัฒนาบุคลากรด้านวิทยาศาสตร์และเทคโนโลยี ส่งเสริมการสร้างความร่วมมือระหว่างบุคลากรวิจัย สถาบันการศึกษา สถาบันวิจัยทั้งในประเทศและต่างประเทศ และหน่วยงานภาครัฐในการลงทุน และพัฒนานวัตกรรม

**2.11 แผนงานบูรณาการการพัฒนาผู้ประกอบการ และวิสาหกิจขนาดกลางและขนาดย่อมสู่สากล** จำนวน 1,886.9 ล้านบาท เพื่อให้ผู้ประกอบการวิสาหกิจขนาดกลางและขนาดย่อม และผู้ประกอบการชุมชนมีความรู้และทักษะของการเป็นผู้ประกอบการที่มีอัตลักษณ์ชัดเจน มีความสามารถในการแข่งขันและมีนวัตกรรมในการสร้างรูปแบบธุรกิจ นวัตกรรมของสินค้าและบริการ และนวัตกรรมในกระบวนการผลิตสินค้าและการให้บริการ ตลอดจนมีทักษะในการใช้ระบบเทคโนโลยีสารสนเทศและดิจิทัล และมีความสามารถในการเข้าถึงตลาดในประเทศและต่างประเทศ สนับสนุนการจัดหาแหล่งเงินทุน การพัฒนาผลิตภัณฑ์ทางการเงิน และการบริหารความเสี่ยง เพื่อตอบสนองความต้องการที่เหมาะสมกับแต่ละกลุ่ม สามารถขยายการค้าและการลงทุนไปต่างประเทศ โดยครอบคลุมการพัฒนาผู้ประกอบการรายใหญ่ กลาง เล็ก วิสาหกิจเริ่มต้น วิสาหกิจชุมชน รวมทั้งเกษตรกร รวมทั้งส่งเสริมการลงทุนที่เน้นการวิจัยพัฒนา และสร้างนวัตกรรม การถ่ายทอดเทคโนโลยี และสร้างสภาพแวดล้อมที่เอื้ออำนวยต่อการพัฒนาของอุตสาหกรรม สร้างความร่วมมือระหว่างภาครัฐ เอกชน ซึ่งจะก่อให้เกิดประโยชน์กับเกษตรกร ให้มีรายได้สูงขึ้น กลุ่มผู้ประกอบการทุกระดับสามารถปรับรูปแบบการประกอบกิจการให้สอดคล้อง ความต้องการของตลาด มีการจ้างงานในภาคแรงงาน การผลิตและบริการ และประชาชน มีโอกาสในการสร้างรายได้ไปสู่มุมชนอย่างทั่วถึง โดยมีเป้าหมายให้ SME ไทยเติบโต แข็งแรง แข็งขันได้ในระดับสากล เพื่อเป็นพลังสำคัญในการขับเคลื่อนเศรษฐกิจ

**2.12 แผนงานบูรณาการเขตพัฒนาพิเศษภาคตะวันออก** จำนวน 17,009.1 ล้านบาท เพื่อส่งเสริมให้เกิดการลงทุนในเขตพัฒนาพิเศษภาคตะวันออก ได้แก่ ชลบุรี ระยอง ฉะเชิงเทรา และพื้นที่เกี่ยวเนื่อง ในการยกระดับการพัฒนาประเทศไปสู่ยุคไทยแลนด์ 4.0 โดยพัฒนาและขยายศักยภาพโครงสร้างพื้นฐานด้านคมนาคมและระบบโลจิสติกส์ที่เชื่อมโยงโครงข่ายการขนส่งในทุกมิติแบบไร้รอยต่อ ทั้งทางบก ทางราง ทางน้ำ และทางอากาศ พัฒนาสาธารณูปโภค สาธารณูปการ การจัดการสิ่งแวดล้อม ยกระดับการท่องเที่ยว ส่งเสริมการพัฒนาเมืองในรูปแบบเมืองอัจฉริยะ การพัฒนาบุคลากรรองรับ 12 อุตสาหกรรมเป้าหมายที่ใช้เทคโนโลยีขั้นสูงที่เป็นมิตรกับสิ่งแวดล้อมตอบสนองต่อความต้องการของภาคการผลิตและบริการ เพื่อจูงใจให้ผู้ประกอบการมาลงทุน รวมทั้งการประชาสัมพันธ์เพื่อส่งเสริมการลงทุนของนักลงทุนและสร้างความเข้าใจกับประชาชนในพื้นที่ พร้อมจัดทำมาตรการในการดูแลและป้องกันผลกระทบที่จะเกิดกับชุมชน อันจะเป็นการยกระดับคุณภาพชีวิตและรายได้ของชุมชน

**2.13 แผนงานยุทธศาสตร์การวิจัยและพัฒนานวัตกรรม** จำนวน 20,082.2 ล้านบาท เพื่อให้ภาครัฐและเอกชนนำผลการวิจัยและพัฒนาไปใช้ได้จริง โดยมุ่งเน้นการวิจัยพัฒนานวัตกรรมที่ตอบโจทย์ความต้องการของประเทศ ส่งเสริมให้ภาคเอกชนมีบทบาท และสร้างเครือข่ายร่วมกับภาคการศึกษาทั้งในระดับประเทศและนานาชาติ พัฒนามาตรฐาน คุณภาพ และการบริการวิเคราะห์ทดสอบที่เป็นที่ยอมรับตามข้อตกลงระหว่างประเทศ เน้นการวิจัยและนวัตกรรม เพื่อเป็นเครื่องมือในการขับเคลื่อนสังคมไทย วัฒนธรรมโลกที่รวดเร็วขึ้นในยุคดิจิทัล การเข้าสู่สังคมสูงวัย การพัฒนาแรงงานทักษะสูงและเฉพาะทาง ตลอดจนการอนุรักษ์และฟื้นฟูความอุดมสมบูรณ์และความหลากหลายทางชีวภาพของทรัพยากรทางบก ทางน้ำและทางทะเล การจัดการมลพิษที่มีผลกระทบต่อสิ่งแวดล้อมและการจัดการก๊าซเรือนกระจก และการวิจัยที่สร้างองค์ความรู้พื้นฐานเพื่อการประยุกต์ใช้ และการต่อยอดไปสู่นวัตกรรมทางเศรษฐกิจหรือนวัตกรรมทางสังคม รวมทั้งการพัฒนาาระบบบริหารจัดการงานวิจัยเพื่อนำไปสู่การใช้ประโยชน์อย่างเป็นรูปธรรม

**2.14 แผนงานยุทธศาสตร์เพื่อสนับสนุนด้านการสร้างความสามารถในการแข่งขัน** จำนวน 78,150.8 ล้านบาท เพื่อสนับสนุนเป้าหมายยุทธศาสตร์ด้านการสร้างความสามารถในการแข่งขันของประเทศ ให้ประเทศไทยเป็นประเทศที่พัฒนาแล้ว เศรษฐกิจเติบโตอย่างมีเสถียรภาพและยั่งยืน โดยการยกระดับศักยภาพของประเทศในหลากหลายมิติ ทั้งด้านเศรษฐกิจ อัตลักษณ์ วัฒนธรรม ประเพณี วิถีชีวิต และทรัพยากรธรรมชาติ รวมทั้งความได้เปรียบเชิงเปรียบเทียบของประเทศในด้านอื่น ๆ ผสมผสานกับเทคโนโลยีและนวัตกรรม เพื่อให้สอดคล้องกับบริบทของเศรษฐกิจและสังคมโลกสมัยใหม่ พัฒนาโครงสร้างพื้นฐานของประเทศในมิติต่าง ๆ ทั้งโครงข่าย ระบบคมนาคมและขนส่ง โครงสร้างพื้นฐานวิทยาศาสตร์ เทคโนโลยี และดิจิทัล และการปรับสภาพแวดล้อม เพิ่มศักยภาพของผู้ประกอบการ พัฒนาคอนทุนใหม่ รวมถึงปรับรูปแบบธุรกิจ เพื่อตอบสนองต่อความต้องการของตลาด ส่งเสริมและสนับสนุนจากภาครัฐให้ประเทศไทยสร้างฐานรายได้และการจ้างงานใหม่ ขยายโอกาสทางการค้าและการลงทุนในเวทีโลก ควบคู่ไปกับการยกระดับรายได้และการกินดีอยู่ดี

**2.15 แผนงานพื้นฐานด้านการสร้างความสามารถในการแข่งขัน** จำนวน 78,563.9 ล้านบาท เพื่อให้การดำเนินภารกิจด้านการสร้างความสามารถในการแข่งขันของประเทศ มีประสิทธิภาพและเกิดความคุ้มค่า หน่วยงานภาครัฐสามารถปฏิบัติงานและให้บริการได้อย่างต่อเนื่อง และเป็นไปตามอำนาจหน้าที่ ตามกฎหมายได้ตามมาตรฐาน รวมทั้งบุคลากร สถานที่ อุปกรณ์ และสภาพแวดล้อมการทำงานได้รับการดูแลที่ดี

2.16 แผนงานบุคลากรภาครัฐ จำนวน 42,284.4 ล้านบาท เพื่อให้การบริหารจัดการบุคลากรภาครัฐ มีประสิทธิภาพและเกิดความคุ้มค่าในการดำเนินการกิจของรัฐ ตลอดจนพัฒนาระบบงานของหน่วยงานภาครัฐและพัฒนาสมรรถนะของบุคลากรให้มีขีดความสามารถในการปฏิบัติงานอย่างมีคุณธรรม จริยธรรม สามารถดำเนินชีวิตได้อย่างสมดุล

### 3. ยุทธศาสตร์ด้านการพัฒนาและเสริมสร้างศักยภาพทรัพยากรมนุษย์

จัดสรรงบประมาณรายจ่าย เพื่อเตรียมคนในสังคมไทยสำหรับการดำรงชีวิตในโลกศตวรรษที่ 21 โดยมุ่งเน้นการปรับเปลี่ยนค่านิยมและวัฒนธรรมด้วยการปลูกฝังคุณธรรม จริยธรรม ค่านิยม รวมทั้งเสริมสร้างจิตสาธารณะและการเป็นพลเมืองดี การพัฒนาศักยภาพคนตลอดช่วงชีวิตเน้นพัฒนาคุณภาพคนในทุกช่วงวัย ตั้งแต่ช่วงการตั้งครรภ์/ปฐมวัย วัยเรียน/วัยรุ่น วัยแรงงาน และวัยสูงอายุ การพัฒนาการเรียนรู้โดยปฏิรูปกระบวนการเรียนรู้ที่ตอบสนองต่อการเปลี่ยนแปลงในศตวรรษที่ 21 พัฒนาและส่งเสริมพหุปัญญา การเสริมสร้างให้คนไทยมีสุขภาพที่ดี โดยการสร้างความรอบรู้ด้านสุขภาพ สร้างสภาพแวดล้อมที่ดี พัฒนาระบบบริการสุขภาพที่ทันสมัย พร้อมทั้งกระจายบริการสาธารณสุขอย่างทั่วถึง มีคุณภาพ และการส่งเสริมศักยภาพการกีฬา ทั้งนี้ ได้จัดสรรงบประมาณไว้เป็นจำนวนทั้งสิ้น 571,073.8 ล้านบาท หรือคิดเป็นร้อยละ 17.8 ของวงเงินงบประมาณ โดยจำแนกตามแผนงาน ดังนี้

3.1 แผนงานยุทธศาสตร์ปรับเปลี่ยนค่านิยมและวัฒนธรรม จำนวน 609.9 ล้านบาท เพื่อให้คนไทยมีคุณธรรม จริยธรรม และความเป็นไทยที่ดีงาม รวมทั้งมีจิตสำนึกที่ดี และค่านิยมที่พึงประสงค์ มีความรักและความภูมิใจในความเป็นไทย ส่งเสริมชุมชนและท้องถิ่นให้เป็นฐานในการอนุรักษ์ พัฒนาและสืบสานมรดกทางศิลป วัฒนธรรม ภูมิปัญญาท้องถิ่น และนำหลักปรัชญาของเศรษฐกิจพอเพียงมาใช้ในการดำรงชีวิต เพื่อให้สังคมไทยมีความสุข และนำไปสู่การเสริมสร้างภาพลักษณ์ความเป็นไทยสู่สากลให้เป็นที่ยกย่องและยอมรับของนานาชาติ

3.2 แผนงานยุทธศาสตร์พัฒนาศักยภาพคนตลอดช่วงชีวิต จำนวน 18,052.4 ล้านบาท เพื่อให้คนไทยทุกช่วงวัยมีคุณภาพได้รับการพัฒนาอย่างสมดุล ทั้งด้านร่างกาย สติปัญญา และคุณธรรม โดยมีการดำเนินการ ที่สำคัญ คือ กลุ่มเด็กแรกเกิดและปฐมวัย มีการจัดสวัสดิการสนับสนุนเลี้ยงเด็กแรกเกิดจนถึง 6 ปี ตลอดจนสนับสนุนนมและอาหารกลางวันให้แก่เด็กปฐมวัย และวัยเรียน ส่งเสริมการยกระดับศักยภาพ ทักษะและสมรรถนะวัยทำงานให้มีคุณภาพมาตรฐาน สอดคล้องกับความสามารถเฉพาะบุคคล ความต้องการของตลาดแรงงานและเทคโนโลยีสมัยใหม่ ตลอดจนส่งเสริมและพัฒนาทักษะอาชีพให้กับผู้สูงอายุที่ต้องการทำงานเพื่อให้สามารถประกอบอาชีพอย่างยั่งยืนและพึ่งพาตนเองได้

**3.3 แผนงานบูรณาการพัฒนาคุณภาพการศึกษาและการเรียนรู้** จำนวน 1,305.2 ล้านบาท เพื่อให้ นักเรียน นักศึกษา ครู คณาจารย์ บุคลากรทางการศึกษา และประชาชน ได้รับการเสริมสร้างและพัฒนากระบวนการเรียนรู้ที่ตอบสนองต่อการเปลี่ยนแปลงในศตวรรษที่ 21 ในทุกมิติ โดยการออกแบบระบบการเรียนรู้ใหม่ พัฒนาระบบมาตรฐานและระบบการเรียนรู้ตลอดชีวิต โดยพัฒนาสมรรถนะบุคคลตามมาตรฐานอาชีพและคุณวุฒิวิชาชีพด้วยระบบอิเล็กทรอนิกส์ พัฒนาสื่อและเทคโนโลยีดิจิทัล ส่งเสริมการผลิตและพัฒนาคุณภาพครู และบุคลากรทางการศึกษาโดยปรับเปลี่ยนบทบาทครูให้เป็นครูยุคใหม่ เพิ่มประสิทธิภาพระบบบริหารจัดการศึกษา โดยคำนึงถึงการพัฒนาศักยภาพตามความถนัดและความสามารถของพหุปัญญาของมนุษย์ที่หลากหลาย และยกระดับการศึกษาให้มีคุณภาพสอดคล้องกับบริบทที่เปลี่ยนแปลงเพื่อให้เป็นระบบมาตรฐานและระบบการเรียนรู้ตลอดชีวิต

**3.4 แผนงานยุทธศาสตร์เสริมสร้างให้คนมีสุขภาพที่ดี** จำนวน 38,884.4 ล้านบาท เพื่อประชาชนสามารถเข้าถึงระบบสาธารณสุขที่ได้มาตรฐาน ส่งเสริมการปฏิรูประบบสาธารณสุข โดยการส่งเสริมระบบการแพทย์ให้ทั่วถึง จัดให้มีหมอครอบครัว ยกระดับความรู้อาสาสมัครสาธารณสุขประจำหมู่บ้านให้เป็นหมอประจำบ้านเพื่อดูแลสุขภาพคนในชุมชนเพื่อให้ประชาชนทุกคนสามารถดูแลสุขภาพตนเองได้และชุมชนสามารถพึ่งตนเองด้านสุขภาพได้อย่างยั่งยืน ส่งเสริมระบบบริการการแพทย์แผนไทย การแพทย์ผสมผสาน การแพทย์พื้นบ้าน รวมถึงการเร่งรัดการผลิตแพทย์และบุคลากรด้านสาธารณสุขและกระจายแพทย์ไปสู่ชนบทให้เพียงพอในพื้นที่ห่างไกล สร้างเครือข่ายระบบสุขภาพระดับอำเภอ พัฒนาระบบบริการการแพทย์ฉุกเฉินครบวงจร และระบบการส่งต่อสนับสนุนการเป็นเมืองศูนย์กลางบริการสุขภาพในอาเซียน

**3.5 แผนงานยุทธศาสตร์เสริมสร้างศักยภาพการกีฬา** จำนวน 2,970.6 ล้านบาท เพื่อให้คนไทยมีสุขภาพแข็งแรง ส่งเสริมให้ประชาชนเกิดความรู้และตระหนักในประโยชน์ของการออกกำลังกายและการเล่นกีฬาขั้นพื้นฐานที่มีความจำเป็นต่อทักษะในการดำรงชีวิต ส่งเสริมการออกกำลังกาย การเล่นกีฬาและการประกอบกิจกรรมนันทนาการของประชาชน ทุกกลุ่มทุกวัย สนับสนุนการพัฒนาโครงสร้างพื้นฐาน อุปกรณ์ สถานที่และสิ่งอำนวยความสะดวกด้านการออกกำลังกาย การกีฬาและนันทนาการ ส่งเสริมการพัฒนานักกีฬาของชาติตั้งแต่ระดับเยาวชนที่มีความถนัด และทักษะด้านการกีฬาสู่ความเป็นเลิศและกีฬาเพื่อการอาชีพ ส่งเสริมสนับสนุนการเข้าร่วมแข่งขันกีฬาในระดับนานาชาติในทุกระดับและการพัฒนาบุคลากรทางด้านพลศึกษา กีฬา นันทนาการ วิทยาศาสตร์การกีฬาและวิทยาศาสตร์สุขภาพ ให้มีความสามารถและทักษะความเป็นเลิศด้านกีฬาในระดับนานาชาติ

**3.6 แผนงานยุทธศาสตร์การวิจัยและพัฒนานวัตกรรม** จำนวน 175.4 ล้านบาท เพื่อส่งเสริมการวิจัยพัฒนาและนวัตกรรมด้านวิทยาศาสตร์และเทคโนโลยีทางการแพทย์ และพัฒนาองค์ความรู้จากงานวิจัยและพัฒนาด้านวิทยาศาสตร์และเทคโนโลยีทางการแพทย์ที่สามารถนำไปใช้ประโยชน์ในการป้องกัน ควบคุม และแก้ไขปัญหาทางสุขภาพ สนับสนุนการแก้ไขปัญหาทางการแพทย์และสาธารณสุขให้มีประสิทธิภาพมากยิ่งขึ้น และส่งเสริมการวิจัยพัฒนาและนวัตกรรมด้านสุขภาพและอนามัยสิ่งแวดล้อม เพื่อรองรับการมีสุขภาพที่ดีของประชาชนทุกช่วงวัย อีกทั้งส่งเสริมสนับสนุนการวิจัยพัฒนาวัคซีนของประเทศอย่างยั่งยืน เพื่อลดต้นทุนการนำเข้าจากต่างประเทศ

**3.7 แผนงานบูรณาการพัฒนาพื้นที่ระดับภาค** จำนวน 463.9 ล้านบาท เพื่อให้พื้นที่ระดับภาคสามารถดำเนินการตามนโยบายและแผนพัฒนาระดับภาค โดยวางระบบและกลไกการบริหารงานในระดับภาค ส่งเสริมและพัฒนาคุณภาพชีวิต โดยมุ่งพัฒนาองค์ความรู้ด้านสุขภาพ พัฒนาคุณภาพการศึกษารวมถึงการพัฒนาทักษะฝีมือแรงงาน และพัฒนาระบบป้องกันและควบคุมโรคพยาธิใบไม้ตับ มะเร็งท่อน้ำดี

**3.8 แผนงานยุทธศาสตร์เพื่อสนับสนุนด้านการพัฒนาและเสริมสร้างศักยภาพทรัพยากรมนุษย์** จำนวน 16,365.5 ล้านบาท เพื่อสนับสนุนเป้าหมายยุทธศาสตร์ด้านการพัฒนาและเสริมสร้างศักยภาพทรัพยากรมนุษย์ให้คนไทยเป็นคนดี คนเก่ง มีคุณภาพ พร้อมสำหรับวิถีชีวิตในศตวรรษที่ 21 สังคมไทยมีสภาพแวดล้อมที่เอื้อและสนับสนุนต่อการพัฒนาคนตลอดช่วงชีวิต โดยการพัฒนานคนในทุกมิติและในทุกช่วงวัยให้เป็นคนดี คนเก่ง และมีคุณภาพ ให้คนไทยมีความพร้อมทั้ง กาย ใจ สติปัญญา มีพัฒนาการที่รอบด้านและมีสุขภาพที่ดีในทุกช่วงวัย มีจิตสาธารณะรับผิดชอบต่อสังคม มีหลักคิดที่ถูกต้อง รักการเรียนรู้และการพัฒนาตนเองอย่างต่อเนื่องตลอดชีวิต

**3.9 แผนงานพื้นฐานด้านการพัฒนาและเสริมสร้างศักยภาพทรัพยากรมนุษย์** จำนวน 76,658.7 ล้านบาท เพื่อให้การดำเนินการกิจด้านการพัฒนาและเสริมสร้างศักยภาพทรัพยากรมนุษย์ มีประสิทธิภาพและเกิดความคุ้มค่า หน่วยงานภาครัฐสามารถปฏิบัติงานและให้บริการได้อย่างต่อเนื่อง และเป็นไปตามอำนาจหน้าที่ตามกฎหมาย ได้ตามมาตรฐาน รวมทั้งบุคลากร สถานที่ อุปกรณ์และสภาพแวดล้อมการทำงานได้รับการดูแลที่ดี

**3.10 แผนงานบุคลากรภาครัฐ** จำนวน 415,587.8 ล้านบาท เพื่อให้การบริหารจัดการบุคลากรภาครัฐมีประสิทธิภาพและเกิดความคุ้มค่าในการดำเนินการกิจของรัฐ ตลอดจนพัฒนาระบบงานของหน่วยงานภาครัฐและพัฒนาสมรรถนะของบุคลากรให้มีขีดความสามารถในการปฏิบัติงานอย่างมีประสิทธิภาพ มีคุณธรรม จริยธรรม สามารถดำเนินชีวิตได้อย่างสมดุล

#### 4. ยุทธศาสตร์ด้านการสร้างโอกาสและความเสมอภาคทางสังคม

จัดสรรงบประมาณรายจ่าย เพื่อสร้างความเป็นธรรมและลดความเหลื่อมล้ำทางเศรษฐกิจและสังคม โดยมุ่งเน้นการเสริมสร้างพลังทางสังคมด้วยการสร้างสภาพแวดล้อมที่เอื้อต่อการพัฒนาและเสริมสร้างศักยภาพมนุษย์ การเตรียมสังคมไทยให้พร้อมรองรับสังคมสูงวัย การพัฒนาความเสมอภาคและส่งเสริมเศรษฐกิจฐานรากด้วยการปรับโครงสร้างเศรษฐกิจฐานราก กระจายการถือครองที่ดินและการเข้าถึงทรัพยากร การสร้างหลักประกันทางสังคม เพื่อสร้างความเป็นธรรมและลดความเหลื่อมล้ำในทุกมิติของประชากรทุกช่วงวัย ทุกเพศสภาวะ และทุกกลุ่ม ทั้งนี้ ได้จัดสรรงบประมาณไว้เป็นจำนวนทั้งสิ้น 765,209.4 ล้านบาท หรือคิดเป็นร้อยละ 23.9 ของวงเงินงบประมาณ โดยจำแนกตามแผนงาน ดังนี้

**4.1 แผนงานยุทธศาสตร์เสริมสร้างพลังทางสังคม** จำนวน 12,482.9 ล้านบาท เพื่อส่งเสริมให้ทุกภาคส่วนมีส่วนร่วมในการพัฒนาสังคมให้มีความเข้มแข็ง ส่งเสริมสภาพแวดล้อมที่เหมาะสมกับการสร้างครอบครัวที่แข็งแรง เด็กและเยาวชนได้รับการคุ้มครองและบริการสวัสดิการขั้นพื้นฐาน ส่งเสริมบทบาทสตรีให้เป็นพลังในการขับเคลื่อนการพัฒนาสังคม พัฒนากิจกรรมอาชีพแก่สตรีให้สามารถพึ่งพาตนเองได้ สนับสนุนให้ประชาชนเข้าถึงบริการสาธารณสุขอย่างทั่วถึง ส่งเสริมการบริหารจัดการทรัพยากรธรรมชาติและสิ่งแวดล้อมตามแนวทางอันเนื่องมาจากพระราชดำริและโครงการหลวง ส่งเสริมการจัดที่ดินทำกินให้ชุมชนเพื่อแก้ปัญหาความยากจนและปัญหาการบุกรุกที่ดิน สร้างค่านิยมความเป็นไทย เสริมสร้างองค์ความรู้ ภูมิปัญญาท้องถิ่น ให้ประชาชนตระหนักถึงความสำคัญของคุณค่าความหลากหลายทางวัฒนธรรมไทย อนุรักษ์และพัฒนาโบราณสถาน โบราณวัตถุ เผยแพร่งานด้านศิลปะ ศาสนาและวัฒนธรรม ตลอดจนรักษามรดกทางศิลปวัฒนธรรมคงอยู่อย่างยั่งยืน สนับสนุนสถาบันการศึกษาให้เป็นแหล่งเรียนรู้เพื่อการพัฒนาท้องถิ่น สามารถประยุกต์ให้ความรู้ในการพัฒนาท้องถิ่นได้อย่างถูกต้อง และตรงกับความต้องการของชุมชนและท้องถิ่น ตลอดจนการน้อมนำศาสตร์พระราชามาเป็นแนวทางการพัฒนาที่ยั่งยืน

**4.2 แผนงานบูรณาการเตรียมความพร้อมเพื่อรองรับสังคมสูงวัย** จำนวน 875.2 ล้านบาท เพื่อเตรียมความพร้อมประชากรก่อนวัยสูงอายุเข้าสู่สังคมสูงวัยอย่างมีคุณภาพ และมีความมั่นคงทางเศรษฐกิจ สังคม สุขภาพและมีสภาพแวดล้อมที่เหมาะสม เสริมสร้างความรู้และความเข้าใจให้ผู้สูงอายุเตรียมความพร้อมในทุกมิติ ส่งเสริมและพัฒนาระบบการออม และการจัดการการเงินเพื่อสร้างหลักประกันความมั่นคงในชีวิต ผู้สูงอายุได้รับการเสริมสร้าง

ทักษะด้านอาชีพมีงานทำตามศักยภาพ และการเข้าร่วมกิจกรรมทางสังคม ส่งเสริมการใช้  
นวัตกรรมและเทคโนโลยีสำหรับผู้สูงอายุ พัฒนาระบบและกลไกการดูแลสุขภาพและ  
การคุ้มครองทางสังคม รวมทั้งปรับปรุงที่อยู่อาศัย สภาพแวดล้อมและสิ่งอำนวยความสะดวก  
สถานที่สาธารณะให้เหมาะสมและปลอดภัยกับผู้สูงอายุ

**4.3 แผนงานยุทธศาสตร์ส่งเสริมการกระจายอำนาจให้แก่องค์กรปกครองส่วนท้องถิ่น**  
จำนวน 308,275.3 ล้านบาท เพื่อให้สอดคล้องกับพระราชบัญญัติกำหนดแผนและขั้นตอนการ  
กระจายอำนาจให้แก่องค์กรปกครองส่วนท้องถิ่น พ.ศ. 2542 และที่แก้ไขเพิ่มเติม ซึ่งต้องการ  
ให้มีการกระจายอำนาจให้องค์กรปกครองส่วนท้องถิ่นมากขึ้น และเพื่อให้ประชาชนได้รับบริการ  
สาธารณะจากองค์กรปกครองส่วนท้องถิ่นอย่างมีประสิทธิภาพ รวมทั้งการให้องค์กรปกครอง  
ส่วนท้องถิ่นนำเงินรายได้มาใช้สมทบงบประมาณรายจ่ายประจำปีเพื่อดำเนินโครงการลงทุน  
ในท้องถิ่นมากขึ้น โดยมีการดำเนินงานที่ครอบคลุมภารกิจตามอำนาจหน้าที่ขององค์กรปกครอง  
ส่วนท้องถิ่นในด้านการศึกษา สนับสนุนการจัดการศึกษาให้แก่นักเรียนโรงเรียนสังกัดองค์กร  
ปกครองส่วนท้องถิ่น ด้านโครงสร้างพื้นฐานก่อสร้างระบบระบายน้ำ ก่อสร้างและปรับปรุงถนน  
ระบบประปาหมู่บ้าน ก่อสร้างและการปรับปรุงและพัฒนาแหล่งกักเก็บน้ำ ด้านสังคม สนับสนุน  
เบี้ยยังชีพผู้สูงอายุ เบี้ยยังชีพคนพิการ ด้านสิ่งแวดล้อม ส่งเสริมให้มีระบบการกำจัดขยะมูลฝอย  
และการบำบัดน้ำเสีย และด้านการบริหารจัดการ

**4.4 แผนงานยุทธศาสตร์ส่งเสริมการพัฒนาจังหวัดและกลุ่มจังหวัดแบบบูรณาการ**  
จำนวน 24,000.0 ล้านบาท เพื่อสนับสนุนการดำเนินการแบบบูรณาการครอบคลุมทุกมิติการ  
พัฒนาของจังหวัดและกลุ่มจังหวัด สามารถตอบสนองความต้องการและแก้ไขปัญหาในลักษณะ  
การใช้พื้นที่เป็นหลักในการกระจายการพัฒนาไปสู่ภูมิภาคต่าง ๆ ของประเทศ เพื่อลดความ  
เหลื่อมล้ำของความเจริญเติบโตระหว่างพื้นที่โดยให้แต่ละพื้นที่กำหนดยุทธศาสตร์ ทิศทาง  
การพัฒนาที่เหมาะสมกับศักยภาพของจังหวัดและกลุ่มจังหวัด สอดคล้องกับยุทธศาสตร์  
และทิศทางการพัฒนาระดับภาคและระดับประเทศที่สนับสนุนให้จังหวัดและกลุ่มจังหวัด  
ดำเนินโครงการภายใต้แผนพัฒนาจังหวัดและแผนพัฒนากลุ่มจังหวัดที่มีการบูรณาการร่วมกัน  
ทุกภาคส่วน ประกอบด้วย ส่วนราชการ รัฐวิสาหกิจ องค์กรปกครองส่วนท้องถิ่น หน่วยงานของรัฐ  
และภาคเอกชน เชื่อมโยงยุทธศาสตร์การพัฒนาประเทศไปสู่การขับเคลื่อนในระดับพื้นที่โดยใช้  
“ห่วงโซ่คุณค่า” ที่เชื่อมโยงแผนงาน/โครงการ ตั้งแต่ต้นทาง กลางทาง และปลายทาง ครอบคลุม  
ทุกมิติ ทั้งด้านเศรษฐกิจ สังคม ความมั่นคง ทรัพยากรธรรมชาติและสิ่งแวดล้อม

**4.5 แผนงานบูรณาการพัฒนาและส่งเสริมเศรษฐกิจฐานราก** จำนวน 3,185.6 ล้านบาท เพื่อให้ประชาชนกลุ่มเป้าหมายมีรายได้เพิ่มขึ้นและลดช่องว่างความเหลื่อมล้ำของรายได้ประชากร เพิ่มประสิทธิภาพและแก้ไขปัญหา ตั้งแต่กระบวนการผลิต การแปรรูป และการตลาดของสินค้าเกษตร และผลิตภัณฑ์ชุมชน สนับสนุนการเข้าถึงทรัพยากรและปัจจัยการผลิตเข้าถึงแหล่งทุน บริหารจัดการที่ดินทำกินแก่เกษตรกรรายย่อยและผู้ด้อยโอกาส เพิ่มประสิทธิภาพการบริหารกองทุนเพื่อเกษตรกรและแหล่งสินเชื่อภาครัฐ แก้ไขปัญหาหนี้สิน ตลอดจนส่งเสริมและพัฒนาอาชีพ ศูนย์เรียนรู้การเพิ่มประสิทธิภาพการผลิตสินค้าเกษตร พัฒนาเกษตรกรปราดเปรื่อง ส่งเสริมและสร้างทักษะในการประกอบอาชีพทั้งในและนอกภาคเกษตรเพื่อแก้ไขปัญหาที่ดินทำกินของเกษตรกร การพัฒนาความเข้มแข็งของกลุ่มและผลิตภัณฑ์ชุมชน โดยสร้างความเข้มแข็งกลุ่มการผลิตด้านเกษตร พัฒนาผู้ประกอบการ วิชาทกิจชุมชนในการผลิตสินค้า พัฒนาผลิตภัณฑ์สินค้าชุมชน ส่งเสริมการแปรรูปสินค้าเกษตรในระดับชุมชน การพัฒนาระบบบริหารจัดการ และกลไกตลาด โดยพัฒนาระบบตลาดภายในสำหรับสินค้าเกษตร พัฒนากลไกและโครงสร้าง ดูดซับมูลค่าทางเศรษฐกิจและการกระจายรายได้กลับสู่ท้องถิ่น และพัฒนาศักยภาพการดำเนิน ธุรกิจของสหกรณ์ กลุ่มเกษตรกร และธุรกิจชุมชน

**4.6 แผนงานยุทธศาสตร์สร้างหลักประกันทางสังคม** จำนวน 274,531.7 ล้านบาท เพื่อให้ประชาชน มีหลักประกันทางสังคมและสวัสดิการสังคมที่เหมาะสมและเป็นธรรม โดยได้รับการรักษาพยาบาลภายใต้ระบบประกันสุขภาพที่ครอบคลุมประชากรในทุกภาคส่วนอย่างทั่วถึง และมีคุณภาพ รวมถึงการให้บริการสาธารณสุขกับ ผู้ติดเชื้อเอชไอวี ผู้ป่วยไตวายเรื้อรัง และการดูแลผู้สูงอายุที่มีภาวะพึ่งพิงผู้ป่วยติดเตียงให้ครอบคลุมทุกสิทธิ ส่งเสริมให้มีระบบและกลไก การคุ้มครองผู้บริโภคที่มีประสิทธิภาพโดยการปรับปรุงกฎหมายด้านการคุ้มครองผู้บริโภค และพัฒนาระบบข้อมูลเพื่อการคุ้มครองผู้บริโภคที่ทันสมัย ส่งเสริมการจัดตั้งอำนวยการความสะดวกและบริการสาธารณะสำหรับคนพิการ ช่วยเหลือคุ้มครองผู้ประสบปัญหาทางสังคม ส่งเสริม สวัสดิการและคุ้มครองสิทธิ รวมถึงพัฒนาศักยภาพคนไร้ที่พึ่งและคนขอทาน ส่งเสริมบทบาท และพัฒนาศักยภาพอาสาสมัคร เครือข่าย และภาคประชาสังคม ส่งเสริมและพัฒนาศักยภาพ คุ้มครองพิทักษ์สิทธิเด็กและเยาวชน สนับสนุนการจัดสวัสดิการชุมชนด้านที่อยู่อาศัย พัฒนา และปรับปรุงสิ่งแวดล้อมการอยู่อาศัย กำกับดูแลสินค้าและบริการให้อยู่ในระดับที่เหมาะสม เพียงพอ และครบถ้วน ส่งเสริมการสร้างหลักประกันสวัสดิการทางสังคมสำหรับแรงงาน ทั้งในระบบและนอกระบบให้สามารถเข้าถึงระบบประกันสังคม พัฒนาระบบความปลอดภัย อาชีวอนามัยและสภาพแวดล้อม ในการทำงาน เพื่อยกระดับคุณภาพชีวิตแรงงานให้เป็นไปตาม มาตรฐานสากล

**4.7 แผนงานยุทธศาสตร์สร้างโอกาสทางการศึกษา** จำนวน 83,141.1 ล้านบาท เพื่อสร้างโอกาสในการเข้าถึงการศึกษาที่มีคุณภาพและมีมาตรฐานอย่างทั่วถึงให้ได้รับการศึกษาขั้นพื้นฐานตามสิทธิที่กำหนดไว้ทั้งในระบบและนอกระบบ โดยสนับสนุนค่าใช้จ่ายในการจัดการศึกษาตั้งแต่ระดับอนุบาลจนจบการศึกษาขั้นพื้นฐาน ส่งเสริมและพัฒนาสื่อทางเทคโนโลยีสารสนเทศเพื่อการศึกษา พัฒนาศักยภาพของผู้เรียนให้ได้รับการศึกษาที่มีคุณภาพ มาตรฐาน มีทักษะในการคิดวิเคราะห์ และการเรียนรู้ตลอดชีวิตอย่างทั่วถึงสอดคล้องกับทิศทางการพัฒนาประเทศ ส่งเสริมกองทุนเพื่อความเสมอภาคทางการศึกษาเพื่อสนับสนุนผู้ขาดแคลนทุนทรัพย์ ผู้ด้อยโอกาส ได้รับความช่วยเหลือให้เข้าถึงการศึกษาที่สอดคล้องกับความเป็นรายบุคคลให้มีโอกาสสำเร็จการศึกษาและพัฒนาได้เต็มตามศักยภาพ ครอบคลุมทุกกลุ่มเป้าหมาย ลดความเหลื่อมล้ำทางการศึกษา รวมทั้งเสริมสร้างและพัฒนาศักยภาพครู อาจารย์ และบุคลากรทางการศึกษาให้มีคุณภาพ

**4.8 แผนงานยุทธศาสตร์การวิจัยและพัฒนานวัตกรรม** จำนวน 9.1 ล้านบาท เพื่อให้สามารถนำองค์ความรู้ที่ได้จากการวิจัยและพัฒนานวัตกรรมด้านสังคมไปใช้อ้างอิง และต่อยอดเชิงลึก หรือนำไปแก้ไขปัญหาเพื่อพัฒนาหน่วยงาน รวมทั้งวิจัยและพัฒนาเพื่อสร้างความเข้มแข็งและความเสมอภาคทางสังคม คุ้มครองการใช้แรงงานอย่างถูกต้องและเป็นธรรม

**4.9 แผนงานบูรณาการพัฒนาพื้นที่ระดับภาค** จำนวน 43.1 ล้านบาท เพื่อให้พื้นที่ระดับภาคสามารถดำเนินการตามนโยบายและแผนพัฒนาระดับภาค โดยวางระบบและกลไกการบริหารงานในระดับภาค มุ่งพัฒนาคุณภาพชีวิตประชาชนให้ดีขึ้น มุ่งพัฒนาระบบดูแลผู้สูงอายุ เสริมสร้างความเข้มแข็งให้แก่ชุมชน พัฒนาคุณภาพฝีมือแรงงาน สร้างโอกาสให้กลุ่มคนผู้มีรายได้น้อยมีที่ดินทำกินเป็นของตนเอง

**4.10 แผนงานยุทธศาสตร์เพื่อสนับสนุนด้านการสร้างโอกาสและความเสมอภาคทางสังคม** จำนวน 41,648.7 ล้านบาท เพื่อให้ประชาชนมีคุณภาพชีวิตและความเป็นอยู่ที่ดี ได้รับโอกาสเข้าถึงบริการขั้นพื้นฐานทางสังคมของรัฐ โดยสนับสนุนกองทุนประชารัฐสวัสดิการเพื่อเศรษฐกิจฐานรากและสังคมสำหรับผู้มีรายได้น้อยที่มีบัตรสวัสดิการแห่งรัฐลงทะเบียนโครงการผู้มีบัตรสวัสดิการแห่งรัฐ เพื่อยกระดับคุณภาพชีวิตของผู้มีรายได้น้อย และสนับสนุนกองทุนการออมแห่งชาติเพื่อส่งเสริมการออมทรัพย์ของสมาชิกและเพื่อเป็นหลักประกันการจ่ายบำนาญ และให้ประโยชน์ตอบแทนแก่สมาชิกเมื่อสิ้นสมาชิกภาพ โดยการสนับสนุนและให้ความรู้เรื่องการออมทรัพย์แก่คนไทยอย่างทั่วถึงเพื่อสร้างความมั่นคงให้ชีวิตยามเกษียณ สนับสนุนการสร้าง ความเข้มแข็งของเครือข่ายการออมอย่างต่อเนื่องและเป็นระบบตามหลักเศรษฐกิจพอเพียง รวมทั้งสนับสนุนสินเชื่อภายใต้โครงการสินเชื่อเพื่อที่อยู่อาศัยแห่งรัฐ

**4.11 แผนงานพื้นฐานด้านการสร้างโอกาสและความเสมอภาคทางสังคม** จำนวน 6,167.5 ล้านบาท เพื่อให้ประชาชนได้รับโอกาสในการเข้าถึงการบริการสาธารณะภาครัฐ อย่างเท่าเทียม เป็นธรรมและทั่วถึง มีคุณภาพชีวิตที่ดี พึ่งพาตนเองได้ ช่วยเหลือเกื้อกูลกันในสังคม และเป็นกำลังสำคัญในการร่วมกันพัฒนาสังคม เสริมสร้างครอบครัวให้เข้มแข็ง อบอุ่น มีภูมิคุ้มกัน สร้างกลไกความเชื่อมโยงการมีส่วนร่วมในการพัฒนาชุมชนท้องถิ่น ส่งเสริมและพัฒนาคุณภาพชีวิตของแรงงานตามกฎหมาย สร้างค่านิยมให้คนไทยเห็นคุณค่า รักษาามรดกศิลปวัฒนธรรม และความภาคภูมิใจในเอกลักษณ์ของท้องถิ่นไทย ส่งเสริมภูมิปัญญาท้องถิ่นให้เป็นแหล่งเรียนรู้ และเผยแพร่ทางวัฒนธรรม ปรับปรุงซ่อมแซมอาคารเช่าในชุมชนเพื่อยกระดับคุณภาพชีวิตให้ดีขึ้น รวมทั้งให้สินเชื่อ เพื่อการพัฒนาที่อยู่อาศัยสำหรับผู้มีรายได้น้อย และดำเนินการกิจการด้านการสร้างโอกาสและความเสมอภาคทางสังคม โดยหน่วยงานภาครัฐสามารถปฏิบัติงานและให้บริการได้อย่างต่อเนื่อง และเป็นไปตามอำนาจหน้าที่ตามกฎหมาย ได้ตามมาตรฐาน รวมทั้งบุคลากร และสภาพแวดล้อมการทำงานได้รับการดูแลที่ดี

**4.12 แผนงานบุคลากรภาครัฐ** จำนวน 10,849.2 ล้านบาท เพื่อให้การบริหารจัดการบุคลากรภาครัฐ มีประสิทธิภาพและเกิดความคุ้มค่าในการดำเนินการกิจการของรัฐ ตลอดจนพัฒนาระบบงานของหน่วยงานภาครัฐและพัฒนาสมรรถนะของบุคลากรให้มีขีดความสามารถในการปฏิบัติงานอย่างมีประสิทธิภาพ มีคุณธรรม จริยธรรม สามารถดำเนินชีวิตได้อย่างสมดุล

## **5. ยุทธศาสตร์ด้านการสร้างการเติบโตบนคุณภาพชีวิตที่เป็นมิตรต่อสิ่งแวดล้อม**

จัดสรรงบประมาณรายจ่าย เพื่อสร้างความสมดุลและยั่งยืนของฐานทรัพยากรธรรมชาติ โดยมุ่งเน้น การสร้างการเติบโตอย่างยั่งยืนบนสังคมเศรษฐกิจสีเขียว เศรษฐกิจภาคทะเล สังคมที่เป็นมิตรต่อสภาพภูมิอากาศ การจัดการมลพิษที่มีผลกระทบต่อสิ่งแวดล้อมและสารเคมี ในภาคเกษตร การบริหารจัดการน้ำทั้งระบบ ทั้งการจัดการเชิงลุ่มน้ำ การเพิ่มผลผลิตของน้ำ และการอนุรักษ์และฟื้นฟูแม่น้ำลำคลองและแหล่งน้ำธรรมชาติ ทั้งนี้ ได้จัดสรรงบประมาณไว้เป็นจำนวนทั้งสิ้น 118,700.2 ล้านบาท หรือคิดเป็นร้อยละ 3.7 ของวงเงินงบประมาณ โดยจำแนกตามแผนงาน ดังนี้

**5.1 แผนงานยุทธศาสตร์สร้างการเติบโตอย่างยั่งยืน อนุรักษ์ ฟื้นฟู และป้องกันการทำลายทรัพยากรธรรมชาติ** จำนวน 3,900.8 ล้านบาท เพื่อให้ความหลากหลายทางชีวภาพในและนอกถิ่นกำเนิด โดยเฉพาะสัตว์ป่าและพันธุ์พืชที่ใกล้สูญพันธุ์ได้รับการอนุรักษ์และฟื้นฟู

โดยการอนุรักษ์และฟื้นฟูระบบนิเวศและแหล่งที่อยู่อาศัยตามธรรมชาติ ลดภัยคุกคาม บริหารจัดการไม่ให้เกิดความขัดแย้งระหว่างสัตว์ป่ากับคนและชุมชน พัฒนากลไกเพื่อขับเคลื่อนการดำเนินงานและมาตรการจูงใจในการอนุรักษ์ ปกป้อง คุ้มครอง ฟื้นฟูและใช้ประโยชน์ความหลากหลายชีวภาพอย่างยั่งยืน ตลอดจนพัฒนาและบังคับใช้มาตรการทางกฎหมายที่เกี่ยวข้องเพิ่มสัดส่วนพื้นที่สีเขียวที่เป็นมิตรกับสิ่งแวดล้อม โดยการส่งเสริมการรักษาพื้นที่สีเขียวรวมทั้งการบริหารจัดการป่าไม้อย่างยั่งยืน บริหารจัดการเชิงพื้นที่และบูรณาการทุกหน่วยงานในการเฝ้าระวัง ป้องกัน ตรวจสอบติดตามการบุกรุกป่า ส่งเสริม การฟื้นฟูระบบนิเวศป่าธรรมชาติที่เสื่อมโทรม ส่งเสริมการใช้ประโยชน์พื้นที่ต้นน้ำที่เหมาะสมและไม่เกิดผลกระทบ ส่งเสริมการปลูกไม้เศรษฐกิจและอุตสาหกรรมจากป่าปลูกแบบครบวงจร สร้างและพัฒนาพื้นที่สีเขียวเพื่อการพักผ่อนและการเรียนรู้ทางธรรมชาติในเขตชุมชนเมืองและชนบท ตลอดจนจัดทำแผนที่แนวเขตพื้นที่สีเขียว ที่เป็นมาตรฐานเดียวกันและจัดทำฐานข้อมูลพื้นที่สีเขียวรายจังหวัด รวมทั้งส่งเสริมการบริหารจัดการพื้นที่ป่าชุมชนและป่าครอบครัวแบบมีส่วนร่วม

**5.2 แผนงานยุทธศาสตร์สร้างการเติบโตอย่างยั่งยืนบนสังคมเศรษฐกิจภาคทะเล**  
จำนวน 287.2 ล้านบาท เพื่อให้ทรัพยากรทางทะเลและชายฝั่งทั้งระบบ ได้รับการปรับปรุงฟื้นฟูและสร้างใหม่ โดยการจัดการคุณภาพของน้ำทะเลให้มีคุณภาพ เหมาะสมกับการใช้ประโยชน์ลดปริมาณขยะและของเสียลงทะเล รักษาระบบนิเวศและสัตว์ทะเลหายากใกล้สูญพันธุ์ โดยการมีส่วนร่วมของภาคเอกชนและประชาชนในการดูแลจัดการพื้นที่ทางทะเล ส่งเสริมการเรียนรู้ การสอน การวิจัย เพิ่มสัดส่วนกิจกรรมทางทะเลที่เป็นมิตรต่อสิ่งแวดล้อม จัดการท่องเที่ยวทางทะเล ที่คำนึงถึงความสามารถในการรองรับของระบบนิเวศ การลดความเหลื่อมล้ำ และดูแลผลประโยชน์ให้เกิดขึ้นกับประชาชนในพื้นที่ พัฒนาท่าเรือและการขนส่งทางทะเลทั้งระบบให้ทำการประมงอย่างยั่งยืน ควบคุม และยกเลิกเครื่องมือประมงผิดกฎหมาย และไม่ให้มีเรือประมงผิดกฎหมาย พัฒนาการเพาะเลี้ยงสัตว์ในทะเล

**5.3 แผนงานบูรณาการจัดการมลพิษและสิ่งแวดล้อม** จำนวน 416.5 ล้านบาท เพื่อให้ประเทศมีการบริหารจัดการคุณภาพสิ่งแวดล้อมที่มีประสิทธิภาพและเอื้อต่อการมีคุณภาพชีวิตที่ดีของประชาชน โดยการออกกฎระเบียบ มาตรการ เกณฑ์การปฏิบัติ สร้างกระบวนการรับรู้และเพิ่มศักยภาพในการป้องกันและลดมลพิษจากขยะมูลฝอย ของเสียอันตรายชุมชน มูลฝอยติดเชื้อ และกากอุตสาหกรรมที่เป็นอันตราย รวมถึงจัดทำแผนปฏิบัติการ ออกมาตรการป้องกัน ควบคุม บังคับใช้กฎหมาย และกำกับดูแลแหล่งกำเนิดมลพิษทางอากาศ ในพื้นที่วิกฤต

#### 5.4 แผนงานยุทธศาสตร์จัดการผลกระทบจากการเปลี่ยนแปลงสภาพภูมิอากาศ

จำนวน 1,217.3 ล้านบาท เพื่อให้ประเทศสามารถลดการปล่อยก๊าซเรือนกระจก และสร้างขีดความสามารถในการปรับตัวเพื่อป้องกันและลดผลกระทบจากภัยธรรมชาติและ การเปลี่ยนแปลงสภาพภูมิอากาศ โดยการกำหนดเป้าหมายและแนวทางการลดก๊าซเรือนกระจกของ ประเทศในระยะยาว การพัฒนาระบบฐานข้อมูลกลางในการจัดเก็บและรวบรวมข้อมูลกิจกรรม ในการจัดทำบัญชีก๊าซเรือนกระจก ระบบการรายงานข้อมูลและระบบติดตามประเมินผล เพื่อสนับสนุนการดำเนินงานด้านการลดก๊าซเรือนกระจกและการปรับตัวที่ครอบคลุมทุกสาขา ขั้บเคลื่อนการดำเนินงานด้านการลดก๊าซเรือนกระจกเพื่อสังคมที่เป็นมิตรกับสภาพภูมิอากาศ ในสาขาพลังงาน คมนาคมขนส่ง กระบวนการอุตสาหกรรมและการใช้ผลิตภัณฑ์ และการจัดการ ของเสีย สนับสนุนการเพิ่มพื้นที่สีเขียวที่เป็นมิตรกับสิ่งแวดล้อมในเขตเมืองและชุมชน ส่งเสริม การบริโภคและการผลิตที่ยั่งยืนตามแนวทางอุตสาหกรรมเชิงนิเวศ โดยไม่ก่อให้เกิดภาระ ต่อสิ่งแวดล้อม พัฒนารูปแบบและแนวทางเมืองคาร์บอนต่ำและพื้นที่สีเขียว ส่งเสริมการจัดการ ด้านการเกษตรที่มีผลประโยชน์ร่วมในการลดก๊าซเรือนกระจก ส่งเสริมการเพิ่มและฟื้นฟูพื้นที่ป่า เพื่อเป็นแหล่งกักเก็บก๊าซเรือนกระจก การบูรณาการประเด็นด้านการปรับตัวต่อการเปลี่ยนแปลง สภาพภูมิอากาศในกระบวนการจัดทำแผนรายสาขาและรายพื้นที่ การดำเนินการตามอนุสัญญา และความร่วมมือระหว่างประเทศที่เกี่ยวข้อง รวมทั้ง สนับสนุนการลงทุนในโครงสร้างพื้นฐาน ที่เป็นมิตรต่อสภาพภูมิอากาศ และพัฒนากฎหมาย เครื่องมือและกลไกในการส่งเสริมและ สนับสนุนให้มีการลดการปล่อยก๊าซเรือนกระจกและปรับตัวต่อผลกระทบจากการเปลี่ยนแปลง สภาพภูมิอากาศอย่างมีประสิทธิภาพ พัฒนาโครงสร้างระบบสาธารณสุขให้มีคุณภาพ เพื่อรับมือ และปรับตัวต่อตัวโรคที่เกิดจากการเปลี่ยนแปลงสภาพภูมิอากาศ

#### 5.5 แผนงานบูรณาการบริหารจัดการทรัพยากรน้ำ จำนวน 59,431.1 ล้านบาท

เพื่อให้ประเทศมีความมั่นคงด้านน้ำเพิ่มขึ้น มีการบริหารจัดการทรัพยากรน้ำอย่างเป็นระบบ และยั่งยืน ทั้งน้บาดินและน้ำใต้ดิน เพิ่มผลผลิตของน้ำทั้งระบบในการใช้น้ำอย่างประหยัด และสร้างมูลค่าเพิ่มจากการใช้น้ำ โดยจัดทำแผนบรรเทาอุทกภัยแบบบูรณาการ จัดระบบการจัดการ ภัยพิบัติจากน้ำในภาวะวิกฤติ เตือนภัยอุทกภัยและภัยแล้ง เพื่อลดความสูญเสียและความเสี่ยง อย่างมีประสิทธิภาพ พัฒนาแหล่งน้ำทั้งในและนอกเขตชลประทานให้สามารถทำเกษตรได้ จัดหาพัฒนาแหล่งน้ำให้เพียงพอต่อการเจริญเติบโตของเขตเมือง เกษตร อุตสาหกรรม และ การท่องเที่ยว เพิ่มประสิทธิภาพการอนุรักษ์ พื้นที่ พื้นที่ป่าต้นน้ำและแหล่งน้ำธรรมชาติ แหล่งกักเก็บน้ำ ระบบกระจายน้ำ และเชื่อมโยงโครงข่ายลุ่มน้ำทั้งในและนอกเขตชลประทาน

ปรับปรุงทางน้ำ พื้นที่รองรับน้ำ จัดทำผังเมืองและระบบป้องกันน้ำท่วมชุมชนและพื้นที่เศรษฐกิจ พัฒนาเพิ่มประสิทธิภาพระบบบำบัดน้ำเสีย ตลอดจนเพิ่มประสิทธิภาพการบริหารจัดการ สนับสนุนองค์กรลุ่มน้ำ พัฒนาระบบฐานข้อมูล การประชาสัมพันธ์ การติดตามประเมินผล และการมีส่วนร่วม

**5.6 แผนงานบูรณาการพัฒนาพื้นที่ระดับภาค** จำนวน 8,761.8 ล้านบาท เพื่อให้พื้นที่ระดับภาคสามารถดำเนินการตามนโยบายและแผนพัฒนาระดับภาค โดยดำเนินการ ป้องกันและแก้ไขปัญหาความเสื่อมโทรมของทรัพยากรธรรมชาติและสิ่งแวดล้อม พัฒนาระบบ การจัดการฐานข้อมูลทรัพยากร พื้นฟูทรัพยากรดิน น้ำ ป่าไม้ ป่าชายเลนรวมถึงชายฝั่งทะเล

**5.7 แผนงานยุทธศาสตร์เพื่อสนับสนุนด้านการสร้างการเติบโตบนคุณภาพชีวิต ที่เป็นมิตรต่อสิ่งแวดล้อม** จำนวน 11,582.9 ล้านบาท เพื่อสนับสนุนเป้าหมายยุทธศาสตร์ ด้านการสร้างการเติบโตบนคุณภาพชีวิตที่เป็นมิตรกับสิ่งแวดล้อม คือ การอนุรักษ์และรักษา ทรัพยากรธรรมชาติ สิ่งแวดล้อม และวัฒนธรรม ให้คนรุ่นต่อไปได้ใช้อย่างยั่งยืน มีสมดุล พื้นฟู และสร้างใหม่ฐานทรัพยากรธรรมชาติและสิ่งแวดล้อม ใช้ประโยชน์และสร้างการเติบโต บนฐานทรัพยากรธรรมชาติและสิ่งแวดล้อมให้สมดุลภายในขีดความสามารถของระบบนิเวศ ยกระดับกระบวนการตัดสินใจหลักของการมีส่วนร่วมและธรรมาภิบาลการพัฒนาที่ยั่งยืนในทุกมิติ เป็นหุ้นส่วนความร่วมมือระหว่างกันทั้งภายในและภายนอกประเทศอย่างบูรณาการ ใช้พื้นที่เป็นตัวตั้งในการกำหนดกลยุทธ์และแผนงานบนพื้นฐานการเติบโตร่วมกัน ไม่ว่าจะ เป็นทางเศรษฐกิจ สิ่งแวดล้อม และคุณภาพชีวิต โดยให้ความสำคัญกับการสร้างสมดุลทั้ง 3 ด้าน อันจะนำไปสู่ความยั่งยืนเพื่อคนรุ่นต่อไปอย่างแท้จริง

**5.8 แผนงานพื้นฐานด้านการสร้างการเติบโตบนคุณภาพชีวิตที่เป็นมิตรต่อสิ่งแวดล้อม** จำนวน 14,162.3 ล้านบาท เพื่อให้การดำเนินการกิจกรรมด้านการสร้างการเติบโตบนคุณภาพชีวิต ที่เป็นมิตรกับสิ่งแวดล้อม มีประสิทธิภาพและเกิดความคุ้มค่า หน่วยงานภาครัฐสามารถปฏิบัติ งานและให้บริการได้อย่างต่อเนื่อง และเป็นไปตามอำนาจหน้าที่ ตามกฎหมาย ได้ตามมาตรฐาน รวมทั้งบุคลากร สถานที่ อุปกรณ์และสภาพแวดล้อมการทำงานได้รับการดูแลที่ดี

**5.9 แผนงานบุคลากรภาครัฐ** จำนวน 18,940.3 ล้านบาท เพื่อให้การบริหารจัดการ บุคลากรภาครัฐ มีประสิทธิภาพและเกิดความคุ้มค่าในการดำเนินการกิจของรัฐ ตลอดจนพัฒนาระบบงานของหน่วยงานภาครัฐและพัฒนาศมรรถนะของบุคลากรให้มีขีดความสามารถในการ ปฏิบัติงานอย่างมีประสิทธิภาพ มีคุณธรรม จริยธรรม สามารถดำเนินชีวิตได้อย่างสมดุล

## 6. ยุทธศาสตร์ด้านการปรับสมดุลและพัฒนาระบบการบริหารจัดการภาครัฐ

จัดสรรงบประมาณรายจ่าย เพื่อให้ระบบการบริหารราชการมีประสิทธิภาพ และประสิทธิผล สามารถตอบสนองความต้องการของประชาชน โดยมุ่งเน้นการพัฒนาบริการ ประชาชนและการพัฒนาประสิทธิภาพภาครัฐ ได้แก่ การบูรณาการเชื่อมโยงภาครัฐ และการบริหารจัดการการเงินการคลัง การปรับสมดุลภาครัฐ การพัฒนาระบบบริหารงานภาครัฐ การสร้างและพัฒนาบุคลากรภาครัฐ รวมทั้งการต่อต้านการทุจริตและประพฤติมิชอบ และการพัฒนากฎหมายและกระบวนการยุติธรรม ทั้งนี้ ได้จัดสรรงบประมาณไว้เป็นจำนวนทั้งสิ้น 504,686.3 ล้านบาท หรือคิดเป็นร้อยละ 15.8 ของวงเงินงบประมาณ โดยจำแนกตามแผนงาน ดังนี้

**6.1 แผนงานยุทธศาสตร์พัฒนาบริการประชาชนและการพัฒนาประสิทธิภาพภาครัฐ** จำนวน 18,160.0 ล้านบาท เพื่อพัฒนาระบบการบริหารจัดการภาครัฐให้มีประสิทธิภาพตอบสนองตามความต้องการของประชาชนและภาครัฐกิจ มุ่งสู่ความเป็นรัฐบาลดิจิทัลที่โปร่งใส ตรวจสอบได้ โดยมีการนำเทคโนโลยีดิจิทัลเข้ามาช่วยในการให้บริการภาครัฐ พัฒนาโครงสร้างและระบบการบริหารจัดการภาครัฐสมัยใหม่ มีขนาดที่เหมาะสมกับภารกิจ มีสมรรถนะสูงและทันสมัย โดยการบริหารกำลังคนภาครัฐสอดคล้องกับโครงสร้างหน่วยงานและภารกิจที่เปลี่ยนแปลงไป มีความคล่องตัว เป็นคนดี คนเก่ง ยึดหลักระบบคุณธรรม จริยธรรม มีจิตสำนึก มีความสามารถสูง มุ่งมั่นและเป็นมืออาชีพ พัฒนาการให้บริการภาครัฐแก่นิติบุคคลแบบเบ็ดเสร็จทางอิเล็กทรอนิกส์ โดยการปรับเปลี่ยนกระบวนการอนุมัติ อนุญาตให้เป็นระบบดิจิทัลนำมาใช้ในการบริหารงาน และการตัดสินใจ ลดการใช้ดุลพินิจของเจ้าหน้าที่รัฐ ลดขั้นตอนที่ยุ่งยากเกินความจำเป็น ลดข้อจำกัดด้านกฎหมายที่เป็นปัญหาอุปสรรคต่อการทำธุรกิจ และลดภาระค่าใช้จ่าย เพื่อให้บริการด้านการออกหนังสือรับรอง และเอกสารต่าง ๆ แก่นิติบุคคลแบบเบ็ดเสร็จมีความน่าเชื่อถือ และมั่นคง ปลอดภัย และอำนวยความสะดวกแก่ภาคประชาชนและภาครัฐกิจผ่านศูนย์บริการภาครัฐแบบเบ็ดเสร็จที่จุดเดียว

**6.2 แผนงานบูรณาการต่อต้านการทุจริตและประพฤติมิชอบ** จำนวน 957.1 ล้านบาท เพื่อลดปัญหาการทุจริตในสังคมไทย อันจะทำให้ค่าดัชนีการรับรู้การทุจริต (Corruption Perception Index : CPI) ของประเทศไทยสูงกว่าร้อยละ 48 โดยดำเนินการปลูกฝังวิถีคิด ปลูกจิตสำนึกให้มีวัฒนธรรมและพฤติกรรมซื่อสัตย์สุจริต มีค่านิยมในการต่อต้านการทุจริตทุกรูปแบบผ่านกระบวนการในการถ่ายทอดความรู้ มุ่งเน้นการสร้างและพัฒนากลไก มาตรการ แนวทางในการป้องกันการทุจริตในองค์กรของหน่วยงานของรัฐ และภาคเอกชน เพิ่มประสิทธิภาพ

การบริหารงานคดีทุจริตให้สามารถดำเนินการได้อย่างรวดเร็ว เพื่อให้สังคมไทยมีภาพลักษณ์ การป้องกันและปราบปรามการทุจริตที่ดีขึ้น พร้อมสนับสนุนทุกภาคส่วนไม่ว่าจะเป็นภาคสังคม ภาคเอกชน และภาคประชาชนเข้ามามีส่วนร่วมในการป้องกันและเฝ้าระวังการทุจริตและ ประพฤติมิชอบ โดยการณรงค์และส่งเสริมให้เจ้าหน้าที่มีจิตสำนึกในการปฏิบัติหน้าที่ราชการ ยึดมั่นในความซื่อสัตย์ สุจริต ถูกต้อง ชอบธรรม และมีคุณธรรมตามหลักธรรมาภิบาล เมื่อพบ ผู้กระทำความผิดเร่งรัดดำเนินการตามขั้นตอนของกฎหมายอย่างรวดเร็ว เพื่อลดความเสี่ยง เกี่ยวกับการทุจริตและประพฤติมิชอบ

**6.3 แผนงานยุทธศาสตร์พัฒนากฎหมายและกระบวนการยุติธรรม** จำนวน 1,252.3 ล้านบาท เพื่อพัฒนากฎหมายและกระบวนการยุติธรรมให้ทันสมัยในการอำนวยความสะดวกได้อย่างมีประสิทธิภาพ เป็นธรรม เสมอภาค โปร่งใส รวดเร็ว ท้วถึงและลดความเหลื่อมล้ำ ในสังคม โดยการพัฒนากลไกทางด้านกฎหมายให้มีความเข้มแข็ง สร้างความเชื่อมั่นในกระบวนการยุติธรรม รวมทั้งให้ความช่วยเหลือทางกฎหมายที่จำเป็นและเหมาะสมแก่ผู้ยากไร้หรือ ผู้ด้อยโอกาสในการเข้าถึงกระบวนการยุติธรรมได้โดยสะดวกและรวดเร็ว โดยส่งเสริมการให้ บริการด้านอนุญาโตตุลาการ การระงับข้อพิพาท การระงับข้อพิพาท และทางเลือกอื่นแทน การใช้กระบวนการทางศาล

**6.4 แผนงานยุทธศาสตร์การวิจัยและพัฒนานวัตกรรม** จำนวน 28.6 ล้านบาท เพื่อให้ภาครัฐและเอกชนนำผลการวิจัยและพัฒนา นวัตกรรมไปใช้ประโยชน์อย่างเป็นรูปธรรม โดยการวิจัยพัฒนา นวัตกรรมที่ตอบสนองความต้องการของประเทศ ตลอดจนพัฒนาระบบ บริหารจัดการงานวิจัยให้มีประสิทธิภาพ

**6.5 แผนงานยุทธศาสตร์เพื่อสนับสนุนด้านการปรับสมดุลและพัฒนาระบบการ บริหารจัดการภาครัฐ** จำนวน 7,254.5 ล้านบาท เพื่อสนับสนุนเป้าหมายยุทธศาสตร์ด้าน การปรับสมดุลและพัฒนาระบบการบริหารจัดการภาครัฐให้มีประสิทธิภาพ โดยการสนับสนุน การพัฒนาการบริหารราชการให้องค์กรมีประสิทธิภายใต้อัตลักษณ์ธรรมาภิบาล มีส่วนร่วม ปลูกฝังค่านิยม ความซื่อสัตย์สุจริต ความมัธยัสถ์ เพื่อประโยชน์สูงสุดต่อประเทศชาติและประชาชน และนำไปสู่การลดความเหลื่อมล้ำ

**6.6 แผนงานพื้นฐานด้านการปรับสมดุลและพัฒนาระบบการบริหารจัดการภาครัฐ** จำนวน 381,427.9 ล้านบาท เพื่อให้การดำเนินการกิจด้านการปรับสมดุลและพัฒนาระบบ การบริหารจัดการภาครัฐ มีประสิทธิภาพและเกิดความคุ้มค่า หน่วยงานภาครัฐสามารถปฏิบัติงาน และให้บริการได้อย่างต่อเนื่อง และเป็นไปตามอำนาจหน้าที่ ตามกฎหมาย ได้ตามมาตรฐาน รวมทั้งบุคลากร สถานที่ อุปกรณ์และสภาพแวดล้อมการทำงานได้รับการดูแลที่ดี

6.7 แผนงานบุคลากรภาครัฐ จำนวน 95,605.9 ล้านบาท เพื่อให้การบริหารจัดการบุคลากรภาครัฐ มีประสิทธิภาพและเกิดความคุ้มค่าในการดำเนินการกิจของรัฐ ตลอดจนพัฒนาระบบงานของหน่วยงานภาครัฐและพัฒนาสมรรถนะของบุคลากรให้มีขีดความสามารถในการปฏิบัติงานอย่างมีคุณธรรม จริยธรรม สามารถดำเนินชีวิตได้อย่างสมดุล

## 7. รายการค่าดำเนินการภาครัฐ

จัดสรรงบประมาณรายจ่าย เพื่อสำรองไว้เป็นค่าใช้จ่ายในการรองรับเหตุการณ์ที่อาจเกิดขึ้นโดยมิได้คาดหมายสำหรับกรณีฉุกเฉินหรือจำเป็น บริหารจัดการหนี้ภาครัฐและรายจ่ายเพื่อชดใช้เงินคงคลัง ทั้งนี้ ได้จัดสรรงบประมาณไว้เป็นจำนวนทั้งสิ้น 431,336.6 ล้านบาท หรือคิดเป็นร้อยละ 13.5 ของวงเงินงบประมาณ โดยจำแนกตามแผนงาน ดังนี้

7.1 แผนงานบริหารเพื่อรองรับกรณีฉุกเฉินหรือจำเป็น จำนวน 96,500.0 ล้านบาท เพื่อสำรองไว้เป็นค่าใช้จ่ายในการป้องกันหรือแก้ไขสถานการณ์อันกระทบต่อความสงบเรียบร้อยของประชาชน ความมั่นคงของรัฐ การเยียวยาหรือบรรเทาความเสียหายจากภัยพิบัติสาธารณะ ร้ายแรงและภารกิจที่เป็นความจำเป็นเร่งด่วนของรัฐ ตลอดจนจัดสรรเงินชดเชยค่างานก่อสร้างเพื่อช่วยเหลือผู้ประกอบการอาชีพก่อสร้าง

7.2 แผนงานบริหารจัดการหนี้ภาครัฐ จำนวน 272,127.1 ล้านบาท เพื่อให้การบริหารจัดการหนี้และการชำระหนี้ภาครัฐเป็นไปอย่างมีประสิทธิภาพและเกิดประโยชน์สูงสุดต่อเศรษฐกิจ ดำเนินการและติดตามการชำระหนี้ของรัฐบาลและรัฐวิสาหกิจให้เป็นไปตามเงื่อนไขที่ได้ผูกพันไว้

7.3 แผนงานรายจ่ายเพื่อชดใช้เงินคงคลัง จำนวน 62,709.5 ล้านบาท เพื่อเป็นรายจ่ายชดใช้เงินคงคลังที่ได้จ่ายไปแล้ว ตามพระราชบัญญัติเงินคงคลัง พ.ศ. 2491 และที่แก้ไขเพิ่มเติม

ตารางที่ 1 - 3  
 งบประมาณรายจ่ายประจำปีงบประมาณ พ.ศ. 2563  
 จำแนกตามยุทธศาสตร์การจัดสรรงบประมาณ

หน่วย : ล้านบาท

ยุทธศาสตร์การจัดสรรงบประมาณ	งบประมาณ	
	จำนวน	ร้อยละ
<b>รวมทั้งสิ้น</b>	<b>3,200,000.0</b>	<b>100.0</b>
1. ยุทธศาสตร์ด้านความมั่นคง	428,190.6	13.4
2. ยุทธศาสตร์ด้านการสร้างความสามารถในการแข่งขัน	380,803.1	11.9
3. ยุทธศาสตร์ด้านการพัฒนาและเสริมสร้างศักยภาพทรัพยากรมนุษย์	571,073.8	17.8
4. ยุทธศาสตร์ด้านการสร้างโอกาสและความเสมอภาคทางสังคม	765,209.4	23.9
5. ยุทธศาสตร์ด้านการสร้างการเติบโตบนคุณภาพชีวิตที่เป็นมิตรต่อสิ่งแวดล้อม	118,700.2	3.7
6. ยุทธศาสตร์ด้านการปรับสมดุลและพัฒนาระบบบริหารจัดการภาครัฐ	504,686.3	15.8
7. รายการค่าดำเนินการภาครัฐ	431,336.6	13.5

ตารางที่ 1 - 4  
งบประมาณรายจ่ายประจำปีงบประมาณ พ.ศ. 2563  
จำแนกตามยุทธศาสตร์การจัดสรรงบประมาณและแผนงาน

หน่วย : ล้านบาท

ยุทธศาสตร์การจัดสรรงบประมาณและแผนงาน	งบประมาณ
<b>รวมงบประมาณทั้งสิ้น</b>	<b>3,200,000.0</b>
<b>1. ยุทธศาสตร์ด้านความมั่นคง</b>	<b>428,190.6</b>
1.1 แผนงานยุทธศาสตร์เสริมสร้างความมั่นคงของสถาบันหลักของชาติ	5,351.9
1.2 แผนงานยุทธศาสตร์รักษาความสงบภายในประเทศ	34,774.2
1.3 แผนงานบูรณาการขับเคลื่อนการแก้ไขปัญหาจังหวัดชายแดนภาคใต้	10,865.5
1.4 แผนงานยุทธศาสตร์จัดการปัญหาแรงงานต่างด้าวและการค้ามนุษย์	539.2
1.5 แผนงานบูรณาการป้องกัน ปราบปราม และบำบัดรักษาผู้ติดยาเสพติด	5,319.1
1.6 แผนงานยุทธศาสตร์พัฒนาศักยภาพการป้องกันประเทศ และความพร้อมเผชิญภัยคุกคามทุกมิติ	88,718.4
1.7 แผนงานยุทธศาสตร์พัฒนาระบบการเตรียมพร้อมแห่งชาติและระบบบริหารจัดการภัยพิบัติ	9,350.5
1.8 แผนงานยุทธศาสตร์ป้องกันและแก้ไขปัญหาที่มีผลกระทบต่อความมั่นคง	15,324.4
1.9 แผนงานยุทธศาสตร์ส่งเสริมความสัมพันธ์ระหว่างประเทศ	5,803.1
1.10 แผนงานยุทธศาสตร์เพื่อสนับสนุนด้านความมั่นคง	1,574.6
1.11 แผนงานพื้นฐานด้านความมั่นคง	56,569.7
1.12 แผนงานบุคลากรภาครัฐ	194,000.0
<b>2. ยุทธศาสตร์ด้านการสร้างความสามารถในการแข่งขัน</b>	<b>380,803.1</b>
2.1 แผนงานยุทธศาสตร์เกษตรสร้างมูลค่า	7,791.3
2.2 แผนงานบูรณาการพัฒนาอุตสาหกรรมและบริการแห่งอนาคต	1,313.5
2.3 แผนงานบูรณาการสร้างรายได้จากการท่องเที่ยว	7,371.4
2.4 แผนงานบูรณาการพัฒนาพื้นที่เขตเศรษฐกิจพิเศษ	6,954.6
2.5 แผนงานบูรณาการพัฒนาพื้นที่ระดับภาค	11,542.3
2.6 แผนงานยุทธศาสตร์พัฒนาพื้นที่และเมืองนำอยู่อัจฉริยะ	3,900.8
2.7 แผนงานบูรณาการพัฒนาด้านคมนาคมและระบบโลจิสติกส์	97,389.0
2.8 แผนงานยุทธศาสตร์พัฒนาความมั่นคงทางพลังงาน	475.5
2.9 แผนงานยุทธศาสตร์พัฒนาเศรษฐกิจและสังคมดิจิทัล	1,737.2
2.10 แผนงานยุทธศาสตร์พัฒนาศักยภาพด้านวิทยาศาสตร์ เทคโนโลยี และนวัตกรรม	4,350.2
2.11 แผนงานบูรณาการพัฒนาผู้ประกอบการ และวิสาหกิจขนาดกลางและขนาดย่อมสู่สากล	1,886.9
2.12 แผนงานบูรณาการเขตพัฒนาพิเศษภาคตะวันออก	17,009.1
2.13 แผนงานยุทธศาสตร์การวิจัยและพัฒนานวัตกรรม	20,082.2
2.14 แผนงานยุทธศาสตร์เพื่อสนับสนุนด้านการสร้างความสามารถในการแข่งขัน	78,150.8
2.15 แผนงานพื้นฐานด้านการสร้างความสามารถในการแข่งขัน	78,563.9
2.16 แผนงานบุคลากรภาครัฐ	42,284.4

ยุทธศาสตร์การจัดสรรงบประมาณและแผนงาน	งบประมาณ
<b>3. ยุทธศาสตร์ด้านการพัฒนาและเสริมสร้างศักยภาพทรัพยากรมนุษย์</b>	<b>571,073.8</b>
3.1 แผนงานยุทธศาสตร์ปรับเปลี่ยนค่านิยมและวัฒนธรรม	609.9
3.2 แผนงานยุทธศาสตร์พัฒนาศักยภาพคนตลอดช่วงชีวิต	18,052.4
3.3 แผนงานบูรณาการพัฒนาคณาการศึกษและการเรียนรู้	1,305.2
3.4 แผนงานยุทธศาสตร์เสริมสร้างให้คนมีสุขภาวะที่ดี	38,884.4
3.5 แผนงานยุทธศาสตร์เสริมสร้างศักยภาพการกีฬา	2,970.6
3.6 แผนงานยุทธศาสตร์การวิจัยและพัฒนานวัตกรรม	175.4
3.7 แผนงานบูรณาการพัฒนาศักยภาพในระดับภาค	463.9
3.8 แผนงานยุทธศาสตร์เพื่อสนับสนุนด้านการพัฒนาและเสริมสร้างศักยภาพทรัพยากรมนุษย์	16,365.5
3.9 แผนงานพื้นฐานด้านการพัฒนาและเสริมสร้างศักยภาพทรัพยากรมนุษย์	76,658.7
3.10 แผนงานบุคลากรภาครัฐ	415,587.8
<b>4. ยุทธศาสตร์ด้านการสร้างโอกาสและความเสมอภาคทางสังคม</b>	<b>765,209.4</b>
4.1 แผนงานยุทธศาสตร์เสริมสร้างพลังทางสังคม	12,482.9
4.2 แผนงานบูรณาการเตรียมความพร้อมเพื่อรองรับสังคมสูงวัย	875.2
4.3 แผนงานยุทธศาสตร์ส่งเสริมการกระจายอำนาจให้แก่องค์กรปกครองส่วนท้องถิ่น	308,275.3
4.4 แผนงานยุทธศาสตร์ส่งเสริมการพัฒนาจังหวัดและกลุ่มจังหวัดแบบบูรณาการ	24,000.0
4.5 แผนงานบูรณาการพัฒนาและส่งเสริมเศรษฐกิจฐานราก	3,185.6
4.6 แผนงานยุทธศาสตร์สร้างหลักประกันทางสังคม	274,531.7
4.7 แผนงานยุทธศาสตร์สร้างความเสมอภาคทางการศึกษา	83,141.1
4.8 แผนงานยุทธศาสตร์การวิจัยและพัฒนานวัตกรรม	9.1
4.9 แผนงานบูรณาการพัฒนาศักยภาพในระดับภาค	43.1
4.10 แผนงานยุทธศาสตร์เพื่อสนับสนุนด้านการสร้างโอกาสและความเสมอภาคทางสังคม	41,648.7
4.11 แผนงานพื้นฐานด้านการสร้างโอกาสและความเสมอภาคทางสังคม	6,167.5
4.12 แผนงานบุคลากรภาครัฐ	10,849.2
<b>5. ยุทธศาสตร์ด้านการสร้างการเติบโตบนคุณภาพชีวิตที่เป็นมิตรต่อสิ่งแวดล้อม</b>	<b>118,700.2</b>
5.1 แผนงานยุทธศาสตร์สร้างการเติบโตอย่างยั่งยืน อนุรักษ์ พื้นฟู และป้องกันการทำลายทรัพยากรธรรมชาติ	3,900.8
5.2 แผนงานยุทธศาสตร์สร้างการเติบโตอย่างยั่งยืนบนสังคมเศรษฐกิจภาคทะเล	287.2
5.3 แผนงานบูรณาการจัดการมลพิษและสิ่งแวดล้อม	416.5
5.4 แผนงานยุทธศาสตร์จัดการผลกระทบจากการเปลี่ยนแปลงสภาวะภูมิอากาศ	1,217.3
5.5 แผนงานบูรณาการบริหารจัดการทรัพยากรน้ำ	59,431.1
5.6 แผนงานบูรณาการพัฒนาศักยภาพในระดับภาค	8,761.8
5.7 แผนงานยุทธศาสตร์เพื่อสนับสนุนด้านการสร้างการเติบโตบนคุณภาพชีวิตที่เป็นมิตรต่อสิ่งแวดล้อม	11,582.9
5.8 แผนงานพื้นฐานด้านการสร้างการเติบโตบนคุณภาพชีวิตที่เป็นมิตรต่อสิ่งแวดล้อม	14,162.3
5.9 แผนงานบุคลากรภาครัฐ	18,940.3

ยุทธศาสตร์การจัดสรรงบประมาณและแผนงาน	งบประมาณ
<b>6. ยุทธศาสตร์ด้านการปรับสมดุลและพัฒนาระบบการบริหารจัดการภาครัฐ</b>	<b>504,686.3</b>
6.1 แผนงานยุทธศาสตร์พัฒนาบริการประชาชนและการพัฒนาประสิทธิภาพภาครัฐ	18,160.0
6.2 แผนงานบูรณาการต่อต้านการทุจริตและประพฤติมิชอบ	957.1
6.3 แผนงานยุทธศาสตร์พัฒนากฎหมายและกระบวนการยุติธรรม	1,252.3
6.4 แผนงานยุทธศาสตร์การวิจัยและพัฒนานวัตกรรม	28.6
6.5 แผนงานยุทธศาสตร์เพื่อสนับสนุนด้านการปรับสมดุลและพัฒนาระบบการบริหารจัดการภาครัฐ	7,254.5
6.6 แผนงานพื้นฐานด้านการปรับสมดุลและพัฒนาระบบการบริหารจัดการภาครัฐ	381,427.9
6.7 แผนงานบุคลากรภาครัฐ	95,605.9
<b>7. รายการค่าดำเนินการภาครัฐ</b>	<b>431,336.6</b>
7.1 แผนงานบริหารเพื่อรองรับกรณีฉุกเฉินหรือจำเป็น	96,500.0
7.2 แผนงานบริหารจัดการหนี้ภาครัฐ	272,127.1
7.3 แผนงานรายจ่ายเพื่อชดใช้เงินคงคลัง	62,709.5

**แผนภูมิที่ 1 - 1**  
**งบประมาณรายจ่ายประจำปีงบประมาณ พ.ศ. 2563**  
**จำแนกตามยุทธศาสตร์การจัดสรรงบประมาณ**

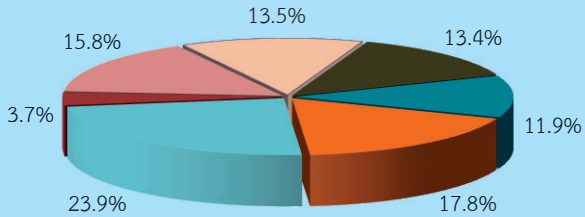

- ยุทธศาสตร์ด้านความมั่นคง
- ยุทธศาสตร์ด้านการสร้างความสามารถในการแข่งขัน
- ยุทธศาสตร์ด้านการพัฒนาและเสริมสร้างศักยภาพทรัพยากรมนุษย์
- ยุทธศาสตร์ด้านการสร้างโอกาสและความเสมอภาคทางสังคม
- ยุทธศาสตร์ด้านการสร้างการเติบโตบนคุณภาพชีวิตที่เป็นมิตรต่อสิ่งแวดล้อม
- ยุทธศาสตร์ด้านการปรับสมดุลและพัฒนาระบบการบริหารจัดการภาครัฐ
- รายการค่าดำเนินการภาครัฐ

## 6. การจัดสรรงบประมาณตามงบรายจ่าย

งบประมาณรายจ่ายประจำปีงบประมาณ พ.ศ. 2563 จำนวน 3,200,000 ล้านบาท ได้จัดสรรเพื่อดำเนินงานด้านต่าง ๆ ตามงบรายจ่ายที่สำคัญ ปรากฏตามตารางที่ 1 - 5

ตารางที่ 1 - 5  
การจัดสรรงบประมาณตามงบรายจ่าย  
ปีงบประมาณ 2562 - 2563

หน่วย : ล้านบาท

งบรายจ่าย	ปีงบประมาณ		ปีงบประมาณ 2563 เทียบกับ ปีงบประมาณ 2562	
	2562	2563	จำนวน	ร้อยละ
1. งบบุคลากร (สัดส่วนต่องบประมาณ)	626,474.7 20.9	635,522.0 19.9	9,047.3	1.4
2. งบดำเนินงาน (สัดส่วนต่องบประมาณ)	239,279.1 8.0	237,351.3 7.4	-1,927.8	-0.8
3. งบลงทุน (สัดส่วนต่องบประมาณ)	506,475.1 16.9	488,668.5 15.3	-17,806.6	-3.5
4. งบเงินอุดหนุน (สัดส่วนต่องบประมาณ)	894,678.8 29.8	1,041,115.1 32.5	146,436.3	16.4
5. งบรายจ่ายอื่น (สัดส่วนต่องบประมาณ)	733,092.3 24.4	797,343.1 24.9	64,250.8	8.8
<b>รวม</b>	<b>3,000,000.0</b>	<b>3,200,000.0</b>	<b>200,000.0</b>	<b>6.7</b>

<b>หมายเหตุ</b>	<b>งบบุคลากร</b>	รายจ่ายเพื่อการบริหารงานบุคคลภาครัฐ เช่น เงินเดือน ค่าจ้างประจำ ค่าจ้างชั่วคราว ค่าตอบแทนพนักงานราชการ
	<b>งบดำเนินงาน</b>	รายจ่ายเพื่อการบริหารและดำเนินงาน เช่น ค่าตอบแทน ใช้สอย วัสดุ และสาธารณูปโภค
	<b>งบลงทุน</b>	รายจ่ายเพื่อการลงทุน เช่น ค่าครุภัณฑ์ ที่ดิน สิ่งก่อสร้าง และค่าใช้จ่ายที่เกี่ยวข้อง
	<b>งบเงินอุดหนุน</b>	รายจ่ายเพื่อช่วยเหลือ สนับสนุนการดำเนินงานขององค์กรปกครองส่วนท้องถิ่น องค์กรเอกชน และนิติบุคคลต่างๆ ซึ่งจำแนกรายจ่ายเป็น งบบุคลากร งบดำเนินงาน และงบลงทุน
	<b>งบรายจ่ายอื่น</b>	รายจ่ายที่ไม่เข้าลักษณะงบรายจ่ายใด หรือสำนักงบประมาณกำหนดให้ใช้จ่ายจากงบรายจ่ายนี้ ซึ่งจำแนกรายจ่ายเป็น งบบุคลากร งบดำเนินงาน และงบลงทุน

สัดส่วนของงบประมาณจำแนกตามงบรายจ่าย ตั้งแต่ปีงบประมาณ 2554 - 2563  
ปรากฏตามแผนภูมิที่ 1 - 2

แผนภูมิที่ 1 - 2  
สัดส่วนของงบประมาณจำแนกตามงบรายจ่าย  
ปีงบประมาณ 2554 - 2563

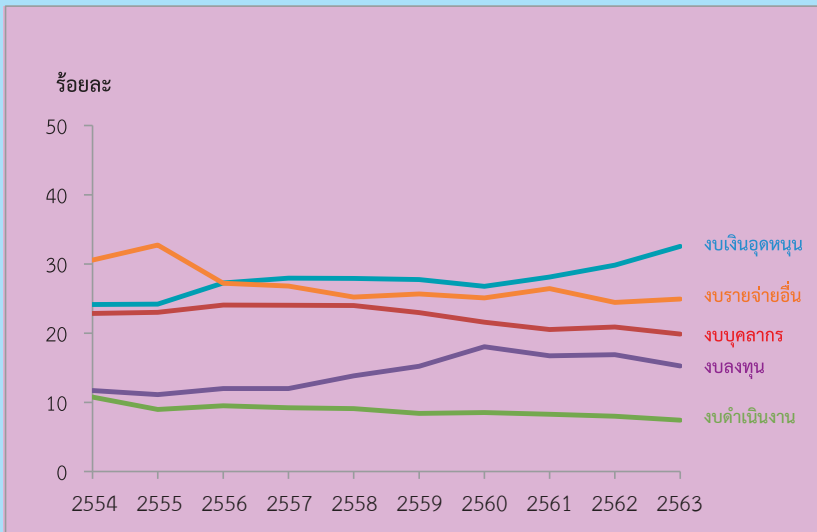

## ภาค 2 ประมาณการรายรับ

รายรับประจำปีงบประมาณ พ.ศ. 2563 ได้ประมาณการไว้จำนวน 3,200,000 ล้านบาท เพิ่มขึ้น จำนวน 200,000 ล้านบาท หรือร้อยละ 6.7 เมื่อเปรียบเทียบกับประมาณการรายรับปีงบประมาณ พ.ศ. 2562 ซึ่งประมาณการไว้ จำนวน 3,000,000 ล้านบาท

ประมาณการรายรับประจำปีงบประมาณ พ.ศ. 2563 จำนวน 3,200,000 ล้านบาท จำแนกได้ ดังนี้

### 1. รายได้

ในปีงบประมาณ พ.ศ. 2563 คาดว่าจะจัดเก็บรายได้ประเภทต่าง ๆ ได้จำนวน 3,237,500 ล้านบาท เมื่อหักลดภาระการคืนภาษีของกรมสรรพากร จำนวน 331,600 ล้านบาท อากรถยนต์คืนกรมศุลกากร จำนวน 10,000 ล้านบาท การกั้นเงินเพื่อชดเชยภาษีสำหรับสินค้าส่งออก จำนวน 14,300 ล้านบาท การจัดสรรภาษีมูลค่าเพิ่มให้องค์การบริหารส่วนจังหวัด จำนวน 19,600 ล้านบาท และการจัดสรรภาษีมูลค่าเพิ่มให้องค์กรปกครองส่วนท้องถิ่น ตามพระราชบัญญัติกำหนดแผนและขั้นตอนการกระจายอำนาจให้แก่องค์กรปกครองส่วนท้องถิ่น พ.ศ. 2542 และที่แก้ไขเพิ่มเติม จำนวน 131,000 ล้านบาท จะคงเหลือเป็นรายได้สุทธิ จำนวน 2,731,000 ล้านบาท ซึ่งคิดเป็นร้อยละ 85.3 ของประมาณการรายรับ

จำแนกตามประเภทของการจัดเก็บได้ ดังนี้

(1) ภาษีอากร (สุทธิ) จำนวน 2,462,917.1 ล้านบาท เท่ากับร้อยละ 76.9 ของประมาณการรายรับ ซึ่งในจำนวนนี้เป็นภาษีทางตรง และภาษีทางอ้อม ดังนี้

(1.1) ภาษีทางตรง จำนวน 1,144,200.0 ล้านบาท ประกอบด้วย

ก. ภาษีเงินได้บุคคลธรรมดา	จำนวน	358,500.0	ล้านบาท
ข. ภาษีเงินได้นิติบุคคล	จำนวน	727,000.0	ล้านบาท
ค. ภาษีเงินได้ปิโตรเลียม	จำนวน	58,700.0	ล้านบาท

(1.2) ภาษีทางอ้อม จำนวน 1,825,217.1 ล้านบาท ประกอบด้วย

ก. ภาษีการขายทั่วไป	จำนวน	971,900.0	ล้านบาท
- ภาษีมูลค่าเพิ่ม	จำนวน	890,000.0	ล้านบาท
- ภาษีธุรกิจเฉพาะ	จำนวน	65,600.0	ล้านบาท
- อากรแสตมป์	จำนวน	16,300.0	ล้านบาท
ข. ภาษีการขายเฉพาะ	จำนวน	690,659.1	ล้านบาท
- ภาษีน้ำมันและผลิตภัณฑ์น้ำมัน	จำนวน	234,076.1	ล้านบาท
- ภาษีสรรพสามิตจากการนำเข้า	จำนวน	137,725.3	ล้านบาท

- ภาษีโภคภัณฑ์อื่น	จำนวน	270,113.0	ล้านบาท
- ค่าภาคหลวงแร่	จำนวน	1,949.6	ล้านบาท
- ค่าภาคหลวงน้ำมัน			
และก๊าซธรรมชาติ	จำนวน	46,731.8	ล้านบาท
- ภาษีทรัพย์สินอื่น	จำนวน	63.3	ล้านบาท
ค. ภาษีสินค้าเข้า – ออก	จำนวน	108,600.0	ล้านบาท
ง. ภาษีลักษณะอนุญาติ	จำนวน	54,058.0	ล้านบาท

(1.3) **หักลด** จำนวน 506,500 ล้านบาท ประกอบด้วย การคืนภาษีของกรมสรรพากร จำนวน 331,600 ล้านบาท อากรถอนคืนกรมศุลกากร จำนวน 10,000 ล้านบาท การกันเงินเพื่อชดเชยภาษีสำหรับสินค้าส่งออก จำนวน 14,300 ล้านบาท การจัดสรรภาษีมูลค่าเพิ่มให้องค์การบริหารส่วนจังหวัด จำนวน 19,600 ล้านบาท และการจัดสรรภาษีมูลค่าเพิ่มให้องค์กรปกครองส่วนท้องถิ่น ตามพระราชบัญญัติกำหนดแผนและขั้นตอนการกระจายอำนาจให้แก่องค์กรปกครองส่วนท้องถิ่น พ.ศ. 2542 และที่แก้ไขเพิ่มเติม จำนวน 131,000 ล้านบาท

(2) **การขายสิ่งของและบริการ** จำนวน 40,515.6 ล้านบาท หรือร้อยละ 1.3 ของประมาณการรายรับ ซึ่งเป็นรายได้ที่เก็บจาก

(2.1) **การขายหลักทรัพย์และทรัพย์สิน** จำนวน 1,030.2 ล้านบาท ประกอบด้วย ค่าขายทรัพย์สินอสังหาริมทรัพย์ จำนวน 29.3 ล้านบาท ค่าขายผลิตภัณฑ์ธรรมชาติ จำนวน 134.1 ล้านบาท ค่าขายหนังสือราชการและค่าขายสิ่งของอื่น จำนวน 866.8 ล้านบาท

(2.2) **การขายบริการ** จำนวน 39,485.4 ล้านบาท ประกอบด้วย ค่าบริการ จำนวน 32,371.1 ล้านบาท และค่าเช่า จำนวน 7,114.3 ล้านบาท

(3) **รายได้จากรัฐพาณิชย์** จำนวน 188,800 ล้านบาท หรือร้อยละ 5.9 ของประมาณการรายรับ ประกอบด้วย ผลกำไรจากองค์การของรัฐ หน่วยงานธุรกิจที่รัฐเป็นเจ้าของ นำส่งเป็นรายได้แผ่นดิน จำนวน 148,798.7 ล้านบาท รายได้จากสำนักงานสลากกินแบ่งรัฐบาล จำนวน 40,001.3 ล้านบาท

(4) **รายได้อื่น** จำนวน 38,767.3 ล้านบาท หรือร้อยละ 1.2 ของประมาณการรายรับ ประกอบด้วย ค่าแสตมป์อุทยานและค่าปรับ จำนวน 9,694.1 ล้านบาท เงินรับคืน จำนวน 4,109.5 ล้านบาท และรายได้เบ็ดเตล็ดอื่น จำนวน 24,963.7 ล้านบาท

## 2. เงินกู้

ด้วยประมาณการรายจ่ายจะสูงกว่าประมาณการรายได้สุทธิ จำนวน 469,000 ล้านบาท จึงกำหนดจำนวนดังกล่าวให้เป็นเงินกู้ซึ่งคิดเป็นร้อยละ 14.7 ของประมาณการรายรับ

ตารางที่ 2 - 1  
เปรียบเทียบประมาณการรายรับ

หน่วย : ล้านบาท

ประเภทรายรับ	ปีงบประมาณ				ปีงบประมาณ 2563 เทียบกับ ปีงบประมาณ 2562	
	2562		2563		จำนวน	ร้อยละ
	จำนวน	ร้อยละ	จำนวน	ร้อยละ		
<b>รายได้</b>						
1. ภาษีอากรรวม	2,800,220.3	93.3	2,969,417.1	92.8	169,196.8	6.0
2. การขายสิ่งของและบริการ	29,365.6	1.0	40,515.6	1.3	11,150.0	38.0
3. รัฐพาณิชย์	168,000.0	5.6	188,800.0	5.9	20,800.0	12.4
4. รายได้อื่น	35,014.1	1.2	38,767.3	1.2	3,753.2	10.7
<b>รายได้รวม</b>	<b>3,032,600.0</b>	<b>101.1</b>	<b>3,237,500.0</b>	<b>101.2</b>	<b>204,900.0</b>	<b>6.8</b>
<b>หักลด</b>						
1. การคืนภาษีของ กรมสรรพากร	317,700.0	10.6	331,600.0	10.4	13,900.0	4.4
2. อาคารอนคินกรมศุลกากร	10,000.0	0.3	10,000.0	0.3	-	-
3. การกันเงินเพื่อชดเชย ภาษีสำหรับสินค้าส่งออก	13,600.0	0.5	14,300.0	0.5	700.0	5.1
4. การจัดสรรภาษีมูลค่าเพิ่มให้ องค์การบริหารส่วนจังหวัด	18,300.0	0.6	19,600.0	0.6	1,300.0	7.1
<b>รายได้สุทธิ</b>	<b>2,673,000.0</b>	<b>89.1</b>	<b>2,862,000.0</b>	<b>89.4</b>	<b>189,000.0</b>	<b>7.1</b>
การจัดสรรภาษีมูลค่าเพิ่มให้ อปท. ตาม พ.ร.บ.กระจายอำนาจ	123,000.0	4.1	131,000.0	4.1	8,000.0	6.5
<b>คงเหลือรายได้สุทธิ</b>	<b>2,550,000.0</b>	<b>85.0</b>	<b>2,731,000.0</b>	<b>85.3</b>	<b>181,000.0</b>	<b>7.1</b>
เงินกู้	450,000.0	15.0	469,000.0	14.7	19,000.0	4.2
<b>รวมรายรับ</b>	<b>3,000,000.0</b>	<b>100.0</b>	<b>3,200,000.0</b>	<b>100.0</b>	<b>200,000.0</b>	<b>6.7</b>

แผนภูมิที่ 2 - 1  
ประมาณการรายรับ  
ปีงบประมาณ 2563  
ยอดรวม 3,200,000 ล้านบาท

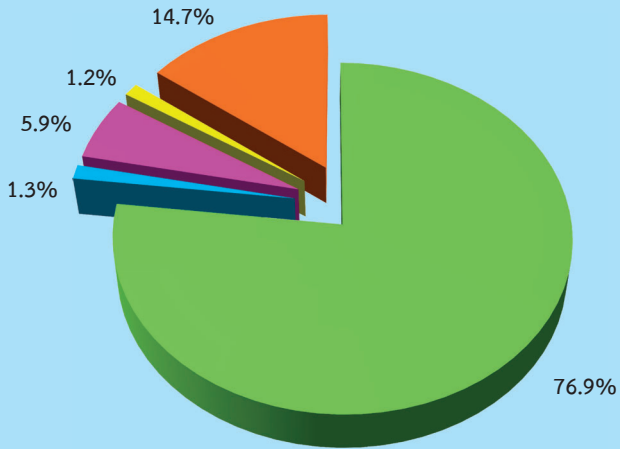

- ภาษีอากร (สุทธิ)
- การขายสิ่งของและบริการ
- รัฐพาณิชย์
- รายได้อื่น
- เงินกู้

ตารางที่ 2 - 2  
ประมาณการรายได้จำแนกตามหน่วยงานที่จัดเก็บ

หน่วย : ล้านบาท

หน่วยงานที่จัดเก็บ	ปีงบประมาณ				ปีงบประมาณ 2563 เทียบกับ ปีงบประมาณ 2562	
	2562		2563		จำนวน	ร้อยละ
	จำนวน	ร้อยละ	จำนวน	ร้อยละ		
1. กรมสรรพากร	2,000,000.0	78.4	2,116,500.0	77.5	116,500.0	5.8
2. กรมสรรพสามิต	622,600.0	24.4	642,600.0	23.5	20,000.0	3.2
3. กรมศุลกากร	100,000.0	3.9	111,000.0	4.1	11,000.0	11.0
4. ส่วนราชการอื่น	142,000.0	5.6	178,600.0	6.5	36,600.0	25.8
5. รัฐพาณิชย์	168,000.0	6.6	188,800.0	6.9	20,800.0	12.4
<b>รายได้รวม</b>	<b>3,032,600.0</b>	<b>118.9</b>	<b>3,237,500.0</b>	<b>118.5</b>	<b>204,900.0</b>	<b>6.8</b>
<b>หักลด</b>						
1. การคืนภาษีของกรมสรรพากร	317,700.0	12.5	331,600.0	12.1	13,900.0	4.4
2. อาคารถอนคืนกรมศุลกากร	10,000.0	0.4	10,000.0	0.4	-	-
3. การกั้นเงินเพื่อชดเชยภาษีสำหรับสินค้าส่งออก	13,600.0	0.5	14,300.0	0.5	700.0	5.1
4. การจัดสรรภาษีมูลค่าเพิ่มให้องค์การบริหารส่วนจังหวัด	18,300.0	0.7	19,600.0	0.7	1,300.0	7.1
<b>รายได้สุทธิ</b>	<b>2,673,000.0</b>	<b>104.8</b>	<b>2,862,000.0</b>	<b>104.8</b>	<b>189,000.0</b>	<b>7.1</b>
การจัดสรรภาษีมูลค่าเพิ่มให้อปท. ตาม พ.ร.บ.กระจายอำนาจฯ	123,000.0	4.8	131,000.0	4.8	8,000.0	6.5
<b>คงเหลือรายได้สุทธิ</b>	<b>2,550,000.0</b>	<b>100.0</b>	<b>2,731,000.0</b>	<b>100.0</b>	<b>181,000.0</b>	<b>7.1</b>

ตารางที่ 2 - 3  
ประมาณการรายได้จำแนกตามกระทรวง

หน่วย : ล้านบาท

กระทรวง	ปีงบประมาณ				ปีงบประมาณ 2563 เทียบกับ ปีงบประมาณ 2562	
	2562		2563		จำนวน	ร้อยละ
	จำนวน	ร้อยละ	จำนวน	ร้อยละ		
1. สำนักนายกรัฐมนตรี	612.38	0.02	945.54	0.03	333.16	54.40
2. กระทรวงกลาโหม	637.26	0.02	713.07	0.03	75.81	11.90
3. กระทรวงการคลัง	2,732,540.64	107.16	2,879,766.15	105.45	147,225.51	5.39
4. กระทรวงการต่างประเทศ	2,416.76	0.09	6,275.99	0.23	3,859.23	159.69
5. กระทรวงการท่องเที่ยว และกีฬา	50.07	0.00	66.72	0.00	16.65	33.25
6. กระทรวงการพัฒนาสังคม และความมั่นคงของมนุษย์	36.46	0.00	41.23	0.00	4.77	13.08
7. กระทรวงการอุดมศึกษา วิทยาศาสตร์ วิจัย และนวัตกรรม	948.42	0.04	1,134.19	0.04	185.77	19.59
8. กระทรวงเกษตรและ สหกรณ์	1,318.87	0.05	1,405.23	0.05	86.36	6.55
9. กระทรวงคมนาคม	3,481.36	0.14	3,509.33	0.13	27.97	0.80
10. กระทรวงดิจิทัลเพื่อเศรษฐกิจ และสังคม	1,048.52	0.05	786.15	0.03	-262.37	-25.02
11. กระทรวงทรัพยากรธรรมชาติและ สิ่งแวดล้อม	879.40	0.03	833.89	0.03	-45.51	-5.18
12. กระทรวงพลังงาน	58,719.32	2.30	66,188.79	2.42	7,469.47	12.72
13. กระทรวงพาณิชย์	3,620.24	0.14	2,613.45	0.10	-1,006.79	-27.81
14. กระทรวงมหาดไทย	3,775.00	0.15	3,250.34	0.12	-524.66	-13.90
15. กระทรวงยุติธรรม	1,581.03	0.06	1,690.44	0.06	109.41	6.92
16. กระทรวงแรงงาน	1,871.84	0.07	16.15	0.00	-1,855.69	-99.14
17. กระทรวงวัฒนธรรม	22.65	0.00	24.13	0.00	1.48	6.54
18. กระทรวงศึกษาธิการ	831.26	0.03	717.41	0.03	-113.85	-13.70
19. กระทรวงสาธารณสุข	1,179.02	0.05	854.93	0.03	-324.09	-27.49
20. กระทรวงอุตสาหกรรม	2,861.77	0.11	3,285.09	0.12	423.32	14.79
21. ส่วนราชการที่ไม่สังกัด สำนักนายกรัฐมนตรี กระทรวงหรือทบวง และ หน่วยงานภายใต้การควบคุม ดูแลของนายกรัฐมนตรี	12,171.42	0.49	23,374.18	0.86	11,202.76	92.04

กระทรวง	ปีงบประมาณ				ปีงบประมาณ 2563 เทียบกับ ปีงบประมาณ 2562	
	2562		2563		จำนวน	ร้อยละ
	จำนวน	ร้อยละ	จำนวน	ร้อยละ		
22.รัฐพาณิชย์	168,000.00	6.59	188,800.00	6.91	20,800.00	12.38
23.หน่วยงานของรัฐสภา	15.75	0.00	22.74	0.00	6.99	44.40
24.หน่วยงานของศาล	4,435.83	0.17	4,343.41	0.16	-92.42	-2.08
25.หน่วยงานขององค์กรอิสระ และองค์กรอัยการ	29,538.74	1.16	46,835.25	1.72	17,296.51	58.56
26.องค์กรปกครองส่วนท้องถิ่น	5.99	0.00	6.20	0.00	0.22	3.59
<b>รายได้รวม</b>	<b>3,032,600.00</b>	<b>118.92</b>	<b>3,237,500.00</b>	<b>118.55</b>	<b>204,900.00</b>	<b>6.76</b>
หักลด						
1. การคืนภาษีของ กรมสรรพากร	317,700.00	12.46	331,600.00	12.14	13,900.00	4.38
2. อากาศอนคินกรมศุลกากร	10,000.00	0.39	10,000.00	0.37	-	-
3. การกั้นเงินเพื่อชดเชยภาษี สำหรับสินค้าส่งออก	13,600.00	0.53	14,300.00	0.52	700.00	5.15
4. การจัดสรรภาษีมูลค่าเพิ่มให้ องค์การบริหารส่วนจังหวัด	18,300.00	0.72	19,600.00	0.72	1,300.00	7.10
<b>รายได้สุทธิ</b>	<b>2,673,000.00</b>	<b>104.82</b>	<b>2,862,000.00</b>	<b>104.80</b>	<b>189,000.00</b>	<b>7.07</b>
การจัดสรรภาษีมูลค่าเพิ่มให้ อปท.ตาม พ.ร.บ.กระจายอำนาจ	123,000.00	4.82	131,000.00	4.80	8,000.00	6.50
<b>คงเหลือรายได้สุทธิ</b>	<b>2,550,000.00</b>	<b>100.00</b>	<b>2,731,000.00</b>	<b>100.00</b>	<b>181,000.00</b>	<b>7.10</b>

แผนภูมิที่ 2-2  
ประมาณการรายได้สุทธิ  
จำแนกตามหน่วยงานที่จัดเก็บ  
ปีงบประมาณ 2563  
ยอดรวม 2,731,000 ล้านบาท

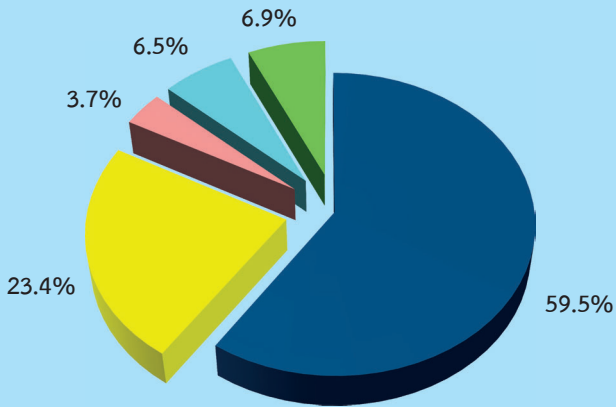

- กรมสรรพากร
- กรมสรรพสามิต
- กรมศุลกากร
- ส่วนราชการอื่น
- รัฐพาณิชย์

ตารางที่ 2 - 4  
เปรียบเทียบประมาณการรายได้กับรายได้ที่จัดเก็บได้

หน่วย : ล้านบาท

ปีงบประมาณ	ประมาณการ	จัดเก็บได้	จัดเก็บได้เทียบกับประมาณการ	
			จำนวน	ร้อยละ
2552	1,472,590.0 (-1.5)	1,410,857.1 (-8.9)	-61,732.9	-4.2
2553	1,522,000.0 (3.4)	1,703,725.9 (20.8)	181,725.9	11.9
2554	1,770,000.0 (16.3)	1,892,317.0 (11.1)	122,317.0	6.9
2555	1,980,000.0 (11.9)	1,975,847.0 (4.4)	-4,153.0	-0.2
2556	2,100,000.0 (6.1)	2,161,601.0 (9.4)	61,601.0	2.9
2557	2,275,000.0 (8.3)	2,075,024.0 (-4.0)	-199,976.0	-8.8
2558	2,325,000.0 (2.2)	2,213,396.0 (6.7)	-111,604.0	-4.8
2559	2,386,000.0 (2.6)	2,394,641.0 (8.2)	8,641.0	0.4
2560	2,370,078.3 (-0.7)	2,355,662.8 (-1.6)	-14,415.5	-0.6
2561	2,499,641.9 (5.5)	2,536,945.0 (7.7)	37,303.1	1.5
2562	2,550,000.0 (2.0)			

- หมายเหตุ**
1. ตัวเลขในวงเล็บเป็นอัตราเพิ่ม/ลดจากปีก่อน
  2. ปี 2552 - 2554, 2559 - 2561 เป็นประมาณการปรับปรุง
  3. ปี 2555 - 2558, 2562 เป็นประมาณการ

## ตารางที่ 2 - 5

## ประมาณการรายได้จำแนกตามประเภท

หน่วย : ล้านบาท

ประเภทรายได้	ปีงบประมาณ 2559		2560		2561		2562		2563	
	จำนวน	ร้อยละ	จำนวน	ร้อยละ	จำนวน	ร้อยละ	จำนวน	ร้อยละ	จำนวน	ร้อยละ
1. ภาษีอากรรวม	2,599,567.9 (2,655,567.9)	111.6 (111.3)	2,601,083.0	111.0 (109.7)	2,712,552.8 (2,760,252.8)	110.7 (110.4)	2,800,220.3	109.8	2,969,417.1	108.7
2. การขายสิ่งของและบริการ	22,214.4	1.0 (0.9)	28,333.0	1.2 (1.2)	30,586.6	1.2 (1.2)	29,365.6	1.2	40,515.6	1.5
3. รัฐพาณิชย์	120,000.0	5.1 (5.0)	131,000.0 (137,000.0)	5.6 (5.8)	137,000.0	5.6 (5.5)	168,000.0	6.6	188,800.0	6.9
4. รายได้อื่น	37,617.7	1.6 (1.6)	39,584.0 (60,662.3)	1.7 (2.6)	51,860.6 (53,802.5)	2.1 (2.2)	35,014.1	1.4	38,767.3	1.4
<b>รายได้รวม</b>	<b>2,779,400.0 (2,835,400.0)</b>	<b>119.3 (118.8)</b>	<b>2,800,000.0 (2,827,078.3)</b>	<b>119.5 (119.3)</b>	<b>2,932,000.0 (2,981,641.9)</b>	<b>119.6 (119.3)</b>	<b>3,032,600.0</b>	<b>118.9</b>	<b>3,237,500.0</b>	<b>118.5</b>
<b>หักลด</b>										
1. การคืนภาษีของกรมสรรพากร	295,100.0	12.7 (12.3)	299,600.0	12.8 (12.7)	319,200.0	13.0 (12.8)	317,700.0	12.5	331,600.0	12.1
2. อากรอนคืนกรมศุลกากร	9,300.0	0.4 (0.4)	10,000.0	0.4 (0.4)	10,000.0	0.4 (0.4)	10,000.0	0.4	10,000.0	0.4
3. การกั้นเงินเพื่อชดเชยภาษี สำหรับสินค้าส่งออก	18,800.0	0.8 (0.8)	19,000.0	0.8 (0.8)	19,700.0	0.8 (0.8)	13,600.0	0.5	14,300.0	0.5
4. การจัดสรรภาษีมูลค่าเพิ่มให้ องค์การบริหารส่วนจังหวัด	17,200.0	0.7 (0.7)	17,400.0	0.8 (0.7)	18,100.0	0.7 (0.7)	18,300.0	0.7	19,600.0	0.7
<b>รายได้สุทธิ</b>	<b>2,439,000.0 (2,495,000.0)</b>	<b>104.7 (104.6)</b>	<b>2,454,000.0 (2,481,078.3)</b>	<b>104.7 (104.7)</b>	<b>2,565,000.0 (2,614,641.9)</b>	<b>104.7 (104.6)</b>	<b>2,673,000.0</b>	<b>104.8</b>	<b>2,862,000.0</b>	<b>104.8</b>
การจัดสรรภาษีมูลค่าเพิ่มให้ อบท. ตาม พ.ร.บ.กระจายอำนาจฯ	109,000.0	4.7 (4.6)	111,000.0	4.7 (4.7)	115,000.0	4.7 (4.6)	123,000.0	4.8	131,000.0	4.8
<b>คงเหลือรายได้สุทธิ</b>	<b>2,330,000.0 (2,386,000.0)</b>	<b>100.0 (100.0)</b>	<b>2,343,000.0 (2,370,078.3)</b>	<b>100.0 (100.0)</b>	<b>2,450,000.0 (2,499,641.9)</b>	<b>100.0 (100.0)</b>	<b>2,550,000.0</b>	<b>100.0</b>	<b>2,731,000.0</b>	<b>100.0</b>

หมายเหตุ 1. ปีงบประมาณ 2559 ตัวเลขในวงเล็บเป็นประมาณการปรับปรุงซึ่งได้รวมประมาณการรายได้เพิ่มเติม จำนวน 56,000 ล้านบาท ตามมติคณะรัฐมนตรี เมื่อวันที่ 19 มกราคม 2559  
2. ปีงบประมาณ 2560 ตัวเลขในวงเล็บเป็นประมาณการปรับปรุงซึ่งได้รวมประมาณการรายได้เพิ่มเติม จำนวน 27,078.3 ล้านบาท ตามมติคณะรัฐมนตรี เมื่อวันที่ 7 ธันวาคม 2559  
3. ปีงบประมาณ 2561 ตัวเลขในวงเล็บเป็นประมาณการปรับปรุงซึ่งได้รวมประมาณการรายได้เพิ่มเติม จำนวน 49,641.9 ล้านบาท ตามมติคณะรัฐมนตรี เมื่อวันที่ 16 มกราคม 2561

ตารางที่ 2 - 6  
รายรับจริงจำแนกตามประเภท

หน่วย : ล้านบาท

ประเภทรายรับ	ปีงบประมาณ	2557	อัตรา เพิ่ม/ลด	2558	อัตรา เพิ่ม/ลด	2559	อัตรา เพิ่ม/ลด	2560	อัตรา เพิ่ม/ลด	2561	อัตรา เพิ่ม/ลด
<b>รายได้</b>											
1. ภาษีอากรรวม		2,289,813.7	-4.9	2,360,231.0	3.1	2,522,497.9	6.9	2,518,314.2	-0.2	2,695,048.3	7.0
2. การขายสิ่งของและบริการ		21,835.6	13.5	27,221.6	24.7	29,346.5	7.8	31,156.8	6.2	38,119.0	22.3
3. รัฐพาณิชย์		136,690.7	34.7	161,254.0	18.0	133,727.0	-17.1	162,265.5	21.3	157,040.8	-3.2
4. รายได้อื่น		45,695.0	3.8	71,159.4	55.7	127,464.6	79.1	81,028.3	-36.4	83,924.9	3.6
<b>รายได้รวม</b>		<b>2,494,035.0</b>	<b>-3.0</b>	<b>2,619,866.0</b>	<b>5.0</b>	<b>2,813,036.0</b>	<b>7.4</b>	<b>2,792,764.8</b>	<b>-0.7</b>	<b>2,974,133.0</b>	<b>6.5</b>
<b>หักลด</b>											
1. การคืนภาษีของกรมสรรพากร		291,007.0	2.7	267,417.0	-8.1	273,539.0	2.3	285,963.0	4.5	278,773.0	-2.5
2. อากรอนคืนกรมศุลกากร		-	-	11,348.0	100.0	10,669.0	-6.0	10,110.0	-5.2	12,259.0	21.3
3. การกั้นเงินเพื่อชดเชยภาษี สำหรับสินค้าส่งออก		15,439.0	-0.2	16,541.0	7.1	17,156.0	3.7	17,794.0	3.7	12,583.0	-29.3
4. การจัดสรรภาษีมูลค่าเพิ่มให้ องค์การบริหารส่วนจังหวัด		16,178.0	-4.5	14,399.0	-11.0	14,311.0	-0.6	15,120.0	5.7	16,915.0	11.9
<b>รายได้สุทธิ</b>		<b>2,171,411.0</b>	<b>-3.7</b>	<b>2,310,161.0</b>	<b>6.4</b>	<b>2,497,361.0</b>	<b>8.1</b>	<b>2,463,777.8</b>	<b>-1.3</b>	<b>2,653,603.0</b>	<b>7.7</b>
การจัดสรรภาษีมูลค่าเพิ่มให้ อบท. ตาม พ.ร.บ.กระจายอำนาจ		96,387.0	2.6	96,765.0	0.4	102,720.0	6.2	108,115.0	5.3	116,658.0	7.9
<b>คงเหลือรายได้สุทธิ</b>		<b>2,075,024.0</b>	<b>-4.0</b>	<b>2,213,396.0</b>	<b>6.7</b>	<b>2,394,641.0</b>	<b>8.2</b>	<b>2,355,662.8</b>	<b>-1.6</b>	<b>2,536,945.0</b>	<b>7.7</b>
<b>เงินกู้</b>		<b>250,000.0</b>	<b>-11.3</b>	<b>250,000.0</b>	<b>-</b>	<b>390,000.0</b>	<b>56.0</b>	<b>552,921.7</b>	<b>41.8</b>	<b>550,358.1</b>	<b>-0.5</b>
<b>รวมรายรับทั้งสิ้น</b>		<b>2,325,024.0</b>	<b>-4.9</b>	<b>2,463,396.0</b>	<b>6.0</b>	<b>2,784,641.0</b>	<b>13.0</b>	<b>2,908,584.5</b>	<b>4.5</b>	<b>3,087,303.1</b>	<b>6.1</b>

**ตารางที่ 2 - 7**  
**ประมาณการรายได้จำแนกตามภาค**

หน่วย : ล้านบาท

ภาค	ประเภทรายได้	รายได้จัดเก็บ	ประมาณการ	ประมาณการ
		ปี 2561	ปี 2562	ปี 2563
<b>รายได้สุทธิ</b>		<b>2,536,945.0</b>	<b>2,550,000.0</b>	<b>2,731,000.0</b>
งบภาษีอากร		2,257,860.3	2,317,620.3	2,462,917.1
งบการขายสิ่งของและบริการ		38,119.0	29,365.6	40,515.6
งบรัฐพาณิชย์		157,040.8	168,000.0	188,800.0
งบรายได้อื่น		83,924.9	35,014.1	38,767.3
<b>1. กรุงเทพมหานคร</b>		<b>1,317,356.0</b>	<b>1,257,685.0</b>	<b>1,431,824.1</b>
งบภาษีอากร		1,071,953.1	1,054,349.1	1,197,526.9
งบการขายสิ่งของและบริการ		21,345.4	16,117.8	23,250.3
งบรัฐพาณิชย์		157,040.8	168,000.0	188,800.0
งบรายได้อื่น		67,016.7	19,218.1	22,246.9
<b>2. ภาคเหนือ</b>		<b>51,652.0</b>	<b>57,581.0</b>	<b>57,886.7</b>
งบภาษีอากร		50,225.5	56,286.9	56,381.3
งบการขายสิ่งของและบริการ		710.4	590.3	769.3
งบรายได้อื่น		716.1	703.8	736.1
<b>3. ภาคตะวันออกเฉียงเหนือ</b>		<b>74,609.0</b>	<b>81,779.0</b>	<b>82,213.2</b>
งบภาษีอากร		72,548.5	79,941.1	80,075.2
งบการขายสิ่งของและบริการ		1,026.1	838.3	1,092.6
งบรายได้อื่น		1,034.4	999.6	1,045.4
<b>4. ภาคกลาง</b>		<b>509,020.0</b>	<b>538,761.0</b>	<b>541,621.3</b>
งบภาษีอากร		494,962.2	526,652.8	527,536.2
งบการขายสิ่งของและบริการ		7,000.8	5,522.9	7,197.8
งบรายได้อื่น		7,057.0	6,585.3	6,887.3
<b>5. ภาคตะวันออก</b>		<b>533,008.0</b>	<b>562,141.0</b>	<b>565,125.4</b>
งบภาษีอากร		518,287.8	549,507.3	550,429.0
งบการขายสิ่งของและบริการ		7,330.7	5,762.6	7,510.2
งบรายได้อื่น		7,389.5	6,871.1	7,186.2
<b>6. ภาคใต้</b>		<b>51,300.0</b>	<b>52,053.0</b>	<b>52,329.3</b>
งบภาษีอากร		49,883.2	50,883.1	50,968.5
งบการขายสิ่งของและบริการ		705.6	533.7	695.4
งบรายได้อื่น		711.2	636.2	665.4

**หมายเหตุ** 1. ปีงบประมาณ 2561 เป็นประมาณการจากรายได้ที่จัดเก็บจริง  
2. ปีงบประมาณ 2562 - 2563 เป็นตัวเลขประมาณการ

**ที่มา** 1. สำนักงบประมาณ  
2. กระทรวงการคลัง

ตารางที่ 2 - 8  
รายได้ประเภทภาษีอากรรวม จำแนกตามหน่วยงานที่จัดเก็บ

หน่วย : ล้านบาท

หน่วยงานที่จัดเก็บ	ปีงบประมาณ 2559		2560		2561		2562		2563	
	จำนวน	ร้อยละ	จำนวน	ร้อยละ	จำนวน	ร้อยละ	จำนวน	ร้อยละ	จำนวน	ร้อยละ
กรมสรรพากร	1,757,473.0	69.7	1,793,536.5	71.2	1,915,517.0	71.1	1,999,600.0	71.4	2,116,100.0	71.3
กรมสรรพสามิต	517,375.7	20.5	562,366.9	22.3	577,669.7	21.4	622,322.6	22.2	642,322.5	21.6
กรมศุลกากร	108,818.2	4.3	104,784.7	4.2	106,486.2	3.9	97,600.0	3.5	108,600.0	3.6
กรมเชื้อเพลิงธรรมชาติ	46,639.0	1.9	41,643.2	1.7	43,851.5	1.6	42,935.2	1.5	46,731.8	1.6
สำนักงานตำรวจแห่งชาติ	2,646.9	0.1	2,894.8	0.1	4,118.6	0.2	3,819.0	0.1	5,882.9	0.2
สำนักงานคณะกรรมการ กิจการโทรคมนาคมแห่งชาติ	84,018.5	3.3	10,283.0	0.4	42,434.1	1.6	29,500.0	1.1	46,800.0	1.6
ส่วนราชการอื่น	5,526.6	0.2	2,805.1	0.1	4,971.2	0.2	4,443.5	0.2	2,979.9	0.1
<b>รวมทั้งสิ้น</b>	<b>2,522,497.9</b>	<b>100.0</b>	<b>2,518,314.2</b>	<b>100.0</b>	<b>2,695,048.3</b>	<b>100.0</b>	<b>2,800,220.3</b>	<b>100.0</b>	<b>2,969,417.1</b>	<b>100.0</b>

หมายเหตุ 1. ปีงบประมาณ 2559 - 2561 เป็นรายได้ที่จัดเก็บได้  
2. ปีงบประมาณ 2562 - 2563 เป็นตัวเลขประมาณการ

แผนภูมิที่ 2 - 3  
ประมาณการรายได้ประเภทภาษีอากรรวม  
จำแนกตามหน่วยงานที่จัดเก็บ  
ปีงบประมาณ 2563  
รวม 2,969,417.1 ล้านบาท

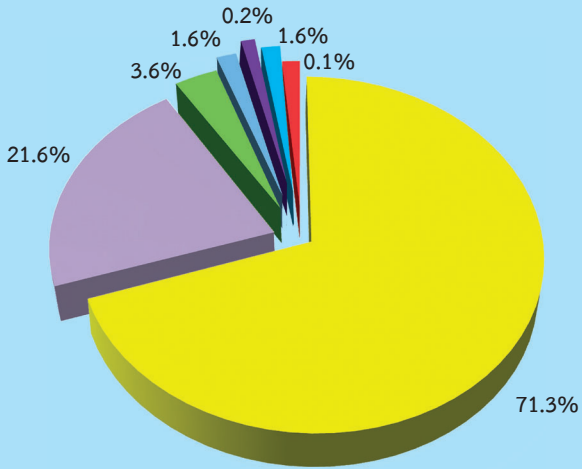

- กรมสรรพากร
- กรมสรรพสามิต
- กรมศุลกากร
- กรมเชื้อเพลิงธรรมชาติ
- สำนักงานตำรวจแห่งชาติ
- สำนัก กสทช.
- ส่วนราชการอื่น

ตารางที่ 2 - 9  
รายได้ที่ไม่ใช่ภาษีอากร จำแนกตามหน่วยงานที่จัดเก็บ

หน่วย : ล้านบาท

หน่วยงานที่จัดเก็บ	ปีงบประมาณ 2559		2560		2561		2562		2563	
	จำนวน	ร้อยละ	จำนวน	ร้อยละ	จำนวน	ร้อยละ	จำนวน	ร้อยละ	จำนวน	ร้อยละ
กรมธนารักษ์	6,761.4	2.3	10,465.5	3.8	11,467.9	4.1	8,900.0	3.8	8,700.0	3.3
สำนักงานปลัดกระทรวงการต่างประเทศ	3,634.6	1.3	2,657.6	1.0	6,087.7	2.2	2,416.8	1.0	6,276.0	2.4
กรมเชื้อเพลิงธรรมชาติ	16,469.9	5.7	9,852.4	3.6	9,756.2	3.5	7,856.3	3.4	12,332.9	4.6
กรมส่งเสริมการปกครองท้องถิ่น	3,486.3	1.2	1,013.4	0.4	996.2	0.4	1,515.5	0.7	1,020.1	0.4
กรมการจัดหางาน	462.6	0.2	463.9	0.2	4,696.6	1.7	52.5	0.0	8.3	0.0
สำนักงานตำรวจแห่งชาติ	8,719.2	3.0	9,341.9	3.4	11,807.6	4.2	8,042.9	3.5	17,238.5	6.4
สำนักงานศาลยุติธรรม	3,273.9	1.1	3,516.2	1.3	3,749.1	1.3	4,304.2	1.9	4,264.8	1.6
รัฐพาณิชย์	133,727.0	46.0	162,265.6	59.1	157,040.7	56.3	168,000.0	72.3	188,800.0	70.4
ส่วนราชการอื่น	114,003.2	39.2	74,874.1	27.2	73,482.7	26.3	31,291.5	13.4	29,442.3	10.9
<b>รวมทั้งสิ้น</b>	<b>290,538.1</b>	<b>100.0</b>	<b>274,450.6</b>	<b>100.0</b>	<b>279,084.7</b>	<b>100.0</b>	<b>232,379.7</b>	<b>100.0</b>	<b>268,082.9</b>	<b>100.0</b>

หมายเหตุ 1. ปีงบประมาณ 2559 - 2561 เป็นรายได้ที่จัดเก็บได้  
2. ปีงบประมาณ 2562 - 2563 เป็นตัวเลขประมาณการ

ตารางที่ 2 - 10

เปรียบเทียบประมาณการรายได้จากภาษีอากรกับภาษีอากรที่จัดเก็บได้

หน่วย : ล้านบาท

ปีงบประมาณ	ภาษีอากรรวม		จัดเก็บได้เทียบกับประมาณการ	
	ประมาณการ	จัดเก็บได้	จำนวน	ร้อยละ
2545	815,920.6	863,949.6	48,029.0	5.9
2546	856,440.3	1,002,509.3	146,069.0	17.1
2547	1,083,409.3	1,172,124.7	88,715.4	8.2
2548	1,333,928.5	1,354,946.8	21,018.3	1.6
2549	1,459,678.4	1,463,328.3	3,649.9	0.3
2550	1,504,901.7	1,530,969.1	26,067.4	1.7
2551	1,623,125.9	1,698,544.6	75,418.7	4.6
2552	1,630,867.6	1,551,033.5	-79,834.1	-4.9
2553	1,673,681.2	1,810,292.1	136,610.9	8.2
2554	1,949,037.2	2,069,248.0	120,210.8	6.2
2555	2,182,279.9	2,174,679.7	-7,600.2	-0.3
2556	2,350,475.0	2,406,741.6	56,266.6	2.4
2557	2,547,560.4	2,289,813.7	-257,746.7	-10.1
2558	2,582,242.4	2,360,231.1	-222,011.3	-8.6
2559	2,655,567.9	2,522,497.9	-133,070.0	-5.0
2560	2,601,083.0	2,518,314.2	-82,768.8	-3.2
2561	2,760,252.8	2,695,048.3	-65,204.5	-2.4

**หมายเหตุ** 1. ประมาณการปีงบประมาณ 2548 เป็นประมาณการปรับปรุงตามมติ ครม. เมื่อวันที่ 12 เมษายน 2548  
 2. ประมาณการปีงบประมาณ 2549 เป็นประมาณการปรับปรุงตามมติ ครม. เมื่อวันที่ 17 ตุลาคม 2549  
 3. ประมาณการปีงบประมาณ 2550 เป็นประมาณการปรับปรุงตามมติ ครม. เมื่อวันที่ 5 มิถุนายน 2550  
 4. ประมาณการปีงบประมาณ 2551 เป็นประมาณการปรับปรุงตามมติ ครม. เมื่อวันที่ 18 มีนาคม 2551  
 5. ประมาณการปีงบประมาณ 2552 เป็นประมาณการปรับปรุงตามมติ ครม. เมื่อวันที่ 12 กุมภาพันธ์ 2552  
 6. ประมาณการปีงบประมาณ 2553 เป็นประมาณการปรับปรุงตามมติ ครม. เมื่อวันที่ 26 มกราคม 2553  
 7. ประมาณการปีงบประมาณ 2554 เป็นประมาณการปรับปรุงตามมติ ครม. เมื่อวันที่ 24 มกราคม 2554  
 8. ประมาณการปีงบประมาณ 2559 เป็นประมาณการปรับปรุงตามมติ ครม. เมื่อวันที่ 19 มกราคม 2559  
 9. ประมาณการปีงบประมาณ 2560 เป็นประมาณการปรับปรุงตามมติ ครม. เมื่อวันที่ 24 มกราคม 2560  
 10. ประมาณการปีงบประมาณ 2561 เป็นประมาณการปรับปรุงตามมติ ครม. เมื่อวันที่ 16 มกราคม 2561

ตารางที่ 2 - 11

เปรียบเทียบรายได้ที่จัดเก็บกับผลิตภัณฑ์มวลรวมในประเทศ

หน่วย : ล้านบาท

ปีงบประมาณ	รายได้ที่จัดเก็บ (1)	ผลิตภัณฑ์มวลรวม ในประเทศ (2)	(1) เป็นร้อยละ ของ (2)
2547	1,114,834.7	6,954,271.0	16.0
2548	1,255,629.2	7,614,409.0	16.5
2549	1,339,690.2	8,400,655.0	15.9
2550	1,444,411.3	9,076,307.0	15.9
2551	1,547,850.2	9,706,932.0	15.9
2552	1,410,857.1	9,658,656.0	14.6
2553	1,703,725.9	10,808,151.0	15.8
2554	1,892,317.0	11,306,894.0	16.7
2555	1,975,847.0	12,357,338.0	16.0
2556	2,161,601.0	12,915,162.0	16.7
2557	2,075,024.0	13,230,301.0	15.7
2558	2,213,396.0	13,747,007.0	16.1
2559	2,394,641.0	14,533,475.0	16.5
2560	2,355,662.8	15,452,882.0	15.2
2561	2,536,945.0	16,318,033.0	15.5
2562	2,550,000.0	17,003,400.0	15.0
2563	2,731,000.0	17,819,600.0	15.3

- หมายเหตุ**
- ปีงบประมาณ 2547 - 2561 เป็นรายได้สุทธิหลังหักการจัดสรรภาษีมูลค่าเพิ่มให้ อปท. ตาม พ.ร.บ. กระจายอำนาจ
  - ปีงบประมาณ 2562 และปีงบประมาณ 2563 เป็นตัวเลขประมาณการรายได้สุทธิหลังหักการจัดสรรภาษีมูลค่าเพิ่มให้ อปท. ตาม พ.ร.บ. กระจายอำนาจ
- ที่มา**
- กระทรวงการคลัง
  - สำนักงานสภาพัฒนาการเศรษฐกิจและสังคมแห่งชาติ

ตารางที่ 2 - 12

การกู้เงินเพื่อชดเชยการขาดดุลงบประมาณ

หน่วย : ล้านบาท

ปีงบประมาณ	งบประมาณ รายจ่าย ตาม พ.ร.บ. (1)	วงเงินสูงสุดที่กู้ได้ ตาม พ.ร.บ.วิธีการ งบประมาณ (2)	เงินกู้เพื่อชดเชย การขาดดุล งบประมาณ (3)	(3) เป็นร้อยละ ของ (1)
2547	1,163,500.0	260,024.3	99,900.0	8.6
2548	1,250,000.0	290,061.0	-	-
2549	1,360,000.0	306,549.8	-	-
2550	1,566,200.0	357,632.4	146,200.0	9.3
2551	1,660,000.0	368,421.6	165,000.0	9.9
2552	1,951,700.0	441,280.9	441,060.5	22.6
2553	1,700,000.0	380,736.7	350,000.0	20.6
2554	2,169,967.5	460,037.2	400,000.0	18.4
2555	2,380,000.0	513,483.2	400,000.0	16.8
2556	2,400,000.0	519,319.6	300,000.0	12.5
2557	2,525,000.0	547,257.5	250,000.0	9.9
2558	2,575,000.0	559,560.0	250,000.0	9.7
2559	2,776,000.0	604,793.4	390,000.0	14.0
2560	2,923,000.0	649,549.5	552,921.7	18.9
2561	3,050,000.0	679,553.8	550,358.1	18.0
2562	3,000,000.0	662,564.4	450,000.0	15.0
2563	3,200,000.0	702,564.4	469,000.0	14.7

หมายเหตุ

- การกู้เงินเพื่อชดเชยการขาดดุลงบประมาณในแต่ละปีต้องไม่เกินร้อยละ 20 ของจำนวนเงินงบประมาณรายจ่ายประจำปี กับอีกร้อยละ 80 ของงบประมาณรายจ่ายที่ตั้งไว้สำหรับชำระคืนต้นเงินกู้
- ปีงบประมาณ 2547 รวมงบประมาณรายจ่ายเพิ่มเติมประจำปี จำนวน 135,000 ล้านบาท
- ปีงบประมาณ 2548 รวมงบประมาณรายจ่ายเพิ่มเติมประจำปี จำนวน 50,000 ล้านบาท
- ปีงบประมาณ 2552 รวมงบประมาณรายจ่ายเพิ่มเติมประจำปี จำนวน 116,700 ล้านบาท
- เงินกู้เพื่อชดเชยการขาดดุลปีงบประมาณ 2552 รวมเงินกู้เพื่อชดเชยการขาดดุลงบประมาณตามพระราชบัญญัติงบประมาณรายจ่ายเพิ่มเติม ประจำปีงบประมาณ พ.ศ. 2552 จำนวน 97,560.5 ล้านบาท และเงินกู้เพื่อรองรับกรณีรายจ่ายสูงกว่ารายได้ จำนวน 94,000 ล้านบาท ตามมติคณะรัฐมนตรี เมื่อวันที่ 17 เมษายน 2552
- ปีงบประมาณ 2554 รวมงบประมาณรายจ่ายเพิ่มเติมประจำปี จำนวน 99,967.5 ล้านบาท
- ปีงบประมาณ 2559 รวมงบประมาณรายจ่ายเพิ่มเติมประจำปี จำนวน 56,000 ล้านบาท
- ปีงบประมาณ 2560 รวมงบประมาณรายจ่ายเพิ่มเติมประจำปี จำนวน 190,000 ล้านบาท
- ปีงบประมาณ 2561 รวมงบประมาณรายจ่ายเพิ่มเติมประจำปี จำนวน 150,000 ล้านบาท

ตารางที่ 2 - 13

เปรียบเทียบเงินกู้จริงภายในประเทศกับรายจ่ายจริงชำระคืนต้นเงินกู้

หน่วย : ล้านบาท

ปีงบประมาณ	เงินกู้จริง ภายในประเทศ	รายจ่ายจริง ชำระคืนต้นเงินกู้	เงินกู้เทียบกับ ชำระคืนต้น
2546	76,000.0	18.3	75,981.7
2547	90,000.0	5,354.1	84,645.9
2548	-	20,017.7	-20,017.7
2549	-	24,140.0	-24,140.0
2550	146,200.0	10,015.1	136,184.9
2551	165,000.0	18,014.5	146,985.5
2552	441,060.5	55,606.0	385,454.5
2553	232,575.5	68,764.9	163,810.6
2554	200,666.0	53,879.2	146,786.8
2555	344,084.3	18,367.8	325,716.5
2556	281,948.8	47,586.5	234,362.3
2557	250,000.0	31,318.4	218,681.6
2558	250,000.0	34,000.0	216,000.0
2559	390,000.0	16,296.8	373,703.2
2560	552,921.7	48,506.6	504,415.1
2561	500,358.1	67,040.5	433,317.6

ที่มา สำนักงานบริหารหนี้สาธารณะ

แผนภูมิที่ 2 - 4  
 เปรียบเทียบเงินกู้จริงภายในประเทศกับรายจ่ายจริงชำระคืนเงินกู้  
 ปีงบประมาณ 2546 - 2561

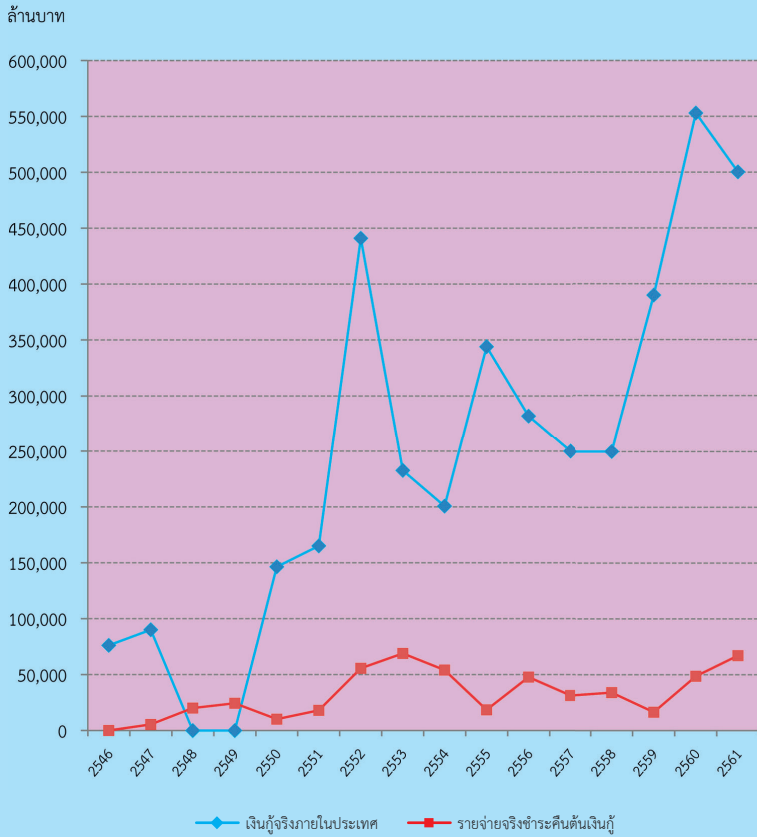

## ภาค 3 งบประมาณรายจ่าย

### 1. งบประมาณรายจ่ายจำแนกตามลักษณะงานและลักษณะเศรษฐกิจ \*

การจำแนกตามลักษณะงาน เป็นการแสดงงบประมาณรายจ่ายตามวัตถุประสงค์ในการดำเนินกิจกรรมต่าง ๆ ของรัฐบาล โดยยึดถือหลักการในการจำแนกรายจ่ายรัฐบาลของกองทุนการเงินระหว่างประเทศ ซึ่งได้จำแนกการดำเนินงานของรัฐบาลตามวัตถุประสงค์อย่างกว้างขวางออกเป็นด้านต่าง ๆ 10 ด้าน 3 ประเภท ดังนี้

#### การบริหารทั่วไป

1. การบริหารทั่วไปของรัฐ
2. การป้องกันประเทศ
3. การรักษาความสงบภายใน

#### การเศรษฐกิจ

4. การเศรษฐกิจ

#### การบริการชุมชนและสังคม

5. การสิ่งแวดล้อม
6. การเคหะและชุมชน
7. การสาธารณสุข
8. การศาสนา วัฒนธรรม และนันทนาการ
9. การศึกษา
10. การสังคมสงเคราะห์

งบประมาณรายจ่ายประจำปีงบประมาณ พ.ศ. 2563 จำนวน 3,200,000 ล้านบาท ได้กำหนดเป้าหมายที่จะนำไปใช้จ่ายตามลักษณะต่าง ๆ ดังต่อไปนี้

1. **การบริหารทั่วไปของรัฐ** จำนวน 751,049 ล้านบาท หรือร้อยละ 23.5 ของงบประมาณรายจ่ายทั้งสิ้น เพื่อเป็นค่าใช้จ่ายสำหรับการดำเนินกิจกรรมขององค์กรนิติบัญญัติ การบริหารการเงิน การคลัง การบริหารงานบุคคลกลาง การจัดทำสถิติ การบริหารงานต่างประเทศ การให้ความช่วยเหลือทางเศรษฐกิจแก่ประเทศต่าง ๆ ตลอดจนงานวิจัยและการพัฒนา ด้านการบริหารทั่วไปของรัฐ นอกจากนี้ยังรวมถึงการชำระหนี้เงินกู้และเงินโอนให้ท้องถิ่น

---

\* ตั้งแต่ปีงบประมาณ พ.ศ. 2559 เป็นต้นไป สำนักงบประมาณได้ปรับปรุงหลักการจำแนกงบประมาณรายจ่าย จากที่เคยใช้หลัก Government Finance Statistics (GFS) ปี ค.ศ. 2001 มาใช้หลัก GFS ปี ค.ศ. 2014

2. การป้องกันประเทศ จำนวน 230,089.4 ล้านบาท หรือร้อยละ 7.2 ของงบประมาณรายจ่ายทั้งสิ้น เพื่อเป็นค่าใช้จ่ายสำหรับการดำเนินงานป้องกันประเทศและการรักษาดินแดนโดยฝ่ายพลเรือน รวมทั้งสมาชิกอาสารักษาดินแดนและเจ้าหน้าที่ฝ่ายปกครอง

3. การรักษาความสงบภายใน จำนวน 199,916.2 ล้านบาท หรือร้อยละ 6.2 ของงบประมาณรายจ่ายทั้งสิ้น เพื่อเป็นค่าใช้จ่ายสำหรับงานตุลาการ อัยการ ตำรวจ การป้องกันอัคคีภัย และงานราชทัณฑ์ ตลอดจนการวิจัยและการพัฒนาด้านการรักษาความสงบภายใน

4. การเศรษฐกิจ จำนวน 678,451.2 ล้านบาท หรือร้อยละ 21.2 ของงบประมาณรายจ่ายทั้งสิ้น เพื่อเป็นค่าใช้จ่ายในการจัดการที่ดิน การจัดที่ดินทำกินให้เกษตรกร การพยุงราคา ผลผลิต การส่งเสริมการเกษตร การปศุสัตว์ การควบคุมศัตรูพืช การป่าไม้ การประมง การสำรวจ การจัดหา พัฒนา และควบคุมทรัพยากรเชื้อเพลิง การผลิตไฟฟ้าจากแหล่งพลังงานต่าง ๆ การดำเนินงานด้านทรัพยากรธรณี การส่งเสริมการควบคุมอุตสาหกรรม การวิจัยเพื่อการพัฒนาอุตสาหกรรม การดำเนินงานด้านการโยธา การพาณิชย์ การควบคุมการดำเนินกิจการโรงแรม และภัตตาคาร การส่งเสริมการท่องเที่ยว การแรงงาน การดำเนินโครงการอเนกประสงค์ต่าง ๆ การบริหาร และก่อสร้างระบบขนส่งทางบก ทางน้ำ และทางอากาศ การสื่อสาร (ซึ่งไม่รวมระบบโทรทัศน์และวิทยุกระจายเสียง ที่จัดอยู่ในลักษณะงานการศาสนา วัฒนธรรมและนันทนาการ) ตลอดจนการวิจัยและการพัฒนาด้านการเศรษฐกิจ

5. การสิ่งแวดล้อม จำนวน 12,867.7 ล้านบาท หรือร้อยละ 0.4 ของงบประมาณรายจ่ายทั้งสิ้น เพื่อเป็นค่าใช้จ่ายในการจัดเก็บ การแปรสภาพ และการกำจัด การจัดการสิ่งปฏิกูลและน้ำโสโครกในท่อระบายน้ำ ระบบการบำบัดน้ำเสีย การจัดการและการก่อสร้างระบบท่อระบายน้ำ รางน้ำ การป้องกันสิ่งแวดล้อมทางอากาศและภูมิอากาศ การป้องกันพื้นดินและน้ำบริเวณผิวดิน การลดมลภาวะทางเสียง การป้องกันกัมมันตภาพรังสี การก่อสร้างเขื่อนหรือรั้วกันเสียง มาตรการลดมลภาวะทางน้ำ การรักษาระบบนิเวศวิทยาและภูมิทัศน์ ตลอดจนการวิจัยและการพัฒนาด้านสิ่งแวดล้อม

6. การเคหะและชุมชน จำนวน 105,136.2 ล้านบาท หรือร้อยละ 3.3 ของงบประมาณรายจ่ายทั้งสิ้น เพื่อเป็นค่าใช้จ่ายสำหรับการดำเนินงานจัดหาที่พักอาศัย และการกำหนดมาตรฐาน การวางผังเมือง การพัฒนาชุมชน ตลอดจนการจัดหาน้ำเพื่ออุปโภคบริโภค และการวิจัยและการพัฒนาด้านการเคหะและชุมชน

7. การสาธารณสุข จำนวน 293,726.1 ล้านบาท หรือร้อยละ 9.2 ของงบประมาณรายจ่ายทั้งสิ้น เพื่อเป็นค่าใช้จ่ายในการจัดบริการสาธารณสุข ทั้งการวางแผน การบริหาร การดำเนินงานโรงพยาบาล สถานพยาบาลต่าง ๆ การวิจัยเพื่อการพัฒนาด้านการสาธารณสุข และการให้ความรู้และบริการด้านสุขภาพอนามัย

8. การศาสนา วัฒนธรรม และนันทนาการ จำนวน 21,236.8 ล้านบาท หรือร้อยละ 0.7 ของงบประมาณรายจ่ายทั้งสิ้น เพื่อเป็นค่าใช้จ่ายในการจัดการกีฬาในส่วนที่เป็นนโยบายนอกเหนือจากการจัดการศึกษา นอกจากนี้ยังเป็นค่าใช้จ่ายในการดำเนินงานทางด้านวัฒนธรรม การศาสนา ค่าใช้จ่ายในการกระจายเสียงและจัดระบบโทรทัศน์ ตลอดจนการบริหารด้านสิ่งพิมพ์ต่าง ๆ การจัดสร้างสวนสาธารณะหรือสถานที่พักผ่อนหย่อนใจ ห้องสมุด พิพิธภัณฑ์ และสวนพฤกษศาสตร์ ตลอดจนการวิจัยและการพัฒนาด้านการศาสนา วัฒนธรรม และนันทนาการ

9. การศึกษา จำนวน 493,724 ล้านบาท หรือร้อยละ 15.4 ของงบประมาณรายจ่ายทั้งสิ้น เพื่อเป็นค่าใช้จ่ายในการดำเนินงานเกี่ยวกับการบริหารการศึกษา การจัดการศึกษาตั้งแต่ระดับก่อนประถมศึกษาจนถึงระดับอุดมศึกษา รวมทั้งการศึกษานอกโรงเรียน การจัดการทุนการศึกษา และการวิจัยเพื่อพัฒนาการศึกษา งบประมาณจำนวนดังกล่าว รวมถึงเงินอุดหนุนองค์กรปกครองส่วนท้องถิ่นเพื่อดำเนินการด้านการศึกษา

10. การสังคมสงเคราะห์ จำนวน 413,803.4 ล้านบาท หรือร้อยละ 12.9 ของงบประมาณรายจ่ายทั้งสิ้น เพื่อเป็นค่าใช้จ่ายในการจัดการประกันสังคมให้แก่บุคคลผู้สูญเสียรายได้เนื่องจากเจ็บป่วย การให้ประโยชน์ทดแทนแก่บุคคลทั่วไป ลูกจ้างของรัฐกรณีเกษียณอายุ ค่าใช้จ่ายสำหรับการดำเนินงานสังคมสงเคราะห์ด้านที่อยู่อาศัย รวมทั้งการสงเคราะห์อื่น เช่น กรณีประสบภัยพิบัติ ตลอดจนการวิจัยและการพัฒนาด้านสังคมสงเคราะห์

**ตารางที่ 3 - 1**  
**เปรียบเทียบงบประมาณรายจ่ายจำแนกตามลักษณะงาน**

หน่วย : ล้านบาท

ลักษณะงาน	ปีงบประมาณ				ปีงบประมาณ 2563	
	2562		2563		เทียบกับ	
	จำนวน	ร้อยละ	จำนวน	ร้อยละ	ปีงบประมาณ 2562	
<b>การบริหารทั่วไป</b>	<b>1,081,285.9</b>	<b>36.0</b>	<b>1,181,054.6</b>	<b>36.9</b>	<b>99,768.7</b>	<b>9.2</b>
การบริหารทั่วไปของรัฐ	666,300.0	22.2	751,049.0	23.5	84,749.0	12.7
การป้องกันประเทศ	223,765.1	7.4	230,089.4	7.2	6,324.3	2.8
การรักษาความสงบภายใน	191,220.8	6.4	199,916.2	6.2	8,695.4	4.5
<b>การเศรษฐกิจ</b>	<b>642,030.7</b>	<b>21.4</b>	<b>678,451.2</b>	<b>21.2</b>	<b>36,420.5</b>	<b>5.7</b>
การเศรษฐกิจ	642,030.7	21.4	678,451.2	21.2	36,420.5	5.7
<b>การบริการชุมชนและสังคม</b>	<b>1,276,683.4</b>	<b>42.6</b>	<b>1,340,494.2</b>	<b>41.9</b>	<b>63,810.8</b>	<b>5.0</b>
การสิ่งแวดล้อม	10,944.9	0.4	12,867.7	0.4	1,922.8	17.6
การเคหะและชุมชน	53,877.7	1.8	105,136.2	3.3	51,258.5	95.1
การสาธารณสุข	311,319.4	10.4	293,726.1	9.2	-17,593.3	-5.7
การศาสนา วัฒนธรรม และนันทนาการ	20,171.7	0.7	21,236.8	0.7	1,065.1	5.3
การศึกษา	510,427.0	17.0	493,724.0	15.4	-16,703.0	-3.3
การสังคมสงเคราะห์	369,942.7	12.3	413,803.4	12.9	43,860.7	11.9
<b>รวมทั้งสิ้น</b>	<b>3,000,000.0</b>	<b>100.0</b>	<b>3,200,000.0</b>	<b>100.0</b>	<b>200,000.0</b>	<b>6.7</b>

แผนภูมิที่ 3 - 1  
 งบประมาณรายจ่ายประจำปีงบประมาณ 2562 - 2563  
 จำแนกตามลักษณะงาน

ล้านบาท

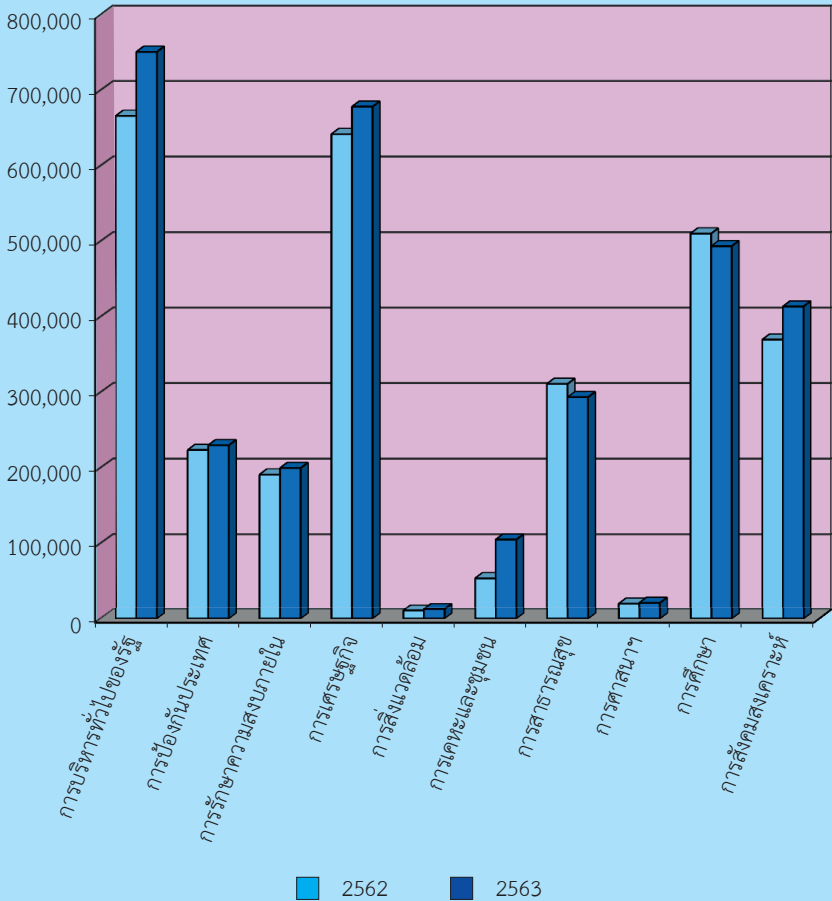

ตารางที่ 3 - 2  
งบประมาณรายจ่ายการบริหารทั่วไปของรัฐ

หน่วย : ล้านบาท

การบริหารทั่วไปของรัฐ	ปีงบประมาณ	
	2562	2563
1. องค์กรบริหารของรัฐ การบริหารงานคลัง การบริหารงานต่างประเทศ	82,916.9	83,399.5
2. ความช่วยเหลือทางเศรษฐกิจต่างประเทศ	741.6	862.3
3. การบริหารทั่วไป	149,880.8	159,087.8
4. การวิจัยพื้นฐาน	4,716.5	15,066.9
5. การวิจัยและการพัฒนาด้านการบริหารทั่วไปของรัฐ	213.0	208.7
6. การบริหารทั่วไปอื่น	168,221.3	220,296.7
7. การชำระหนี้เงินกู้	259,609.9	272,127.1
<b>รวมการบริหารทั่วไปของรัฐ</b>	<b>666,300.0</b>	<b>751,049.0</b>
<b>ร้อยละของงบประมาณรายจ่ายประจำปี</b>	<b>22.2</b>	<b>23.5</b>

ตารางที่ 3 - 3  
งบประมาณรายจ่ายการป้องกันประเทศ

หน่วย : ล้านบาท

การป้องกันประเทศ	ปีงบประมาณ	
	2562	2563
1. งานกองทัพ	221,114.7	228,196.4
2. การรักษาดินแดน	1,559.1	674.3
3. การวิจัยประยุกต์และการพัฒนาอาวุธยุทโธปกรณ์	1,091.3	1,218.7
<b>รวมการป้องกันประเทศ</b>	<b>223,765.1</b>	<b>230,089.4</b>
<b>ร้อยละของงบประมาณรายจ่ายประจำปี</b>	<b>7.4</b>	<b>7.2</b>

ตารางที่ 3 - 4  
งบประมาณรายจ่ายการรักษาความสงบภายใน

หน่วย : ล้านบาท

การรักษาความสงบภายใน	ปีงบประมาณ	
	2562	2563
1. งานตำรวจ	121,943.8	126,820.2
2. งานป้องกันอัคคีภัย	6,710.2	7,420.6
3. งานตุลาการ	34,735.1	33,243.3
4. งานราชทัณฑ์	13,348.4	14,413.1
5. การวิจัยและพัฒนาด้านการรักษาความสงบภายใน	41.5	45.1
6. งานรักษาความสงบภายในอื่น	14,441.8	17,973.9
<b>รวมการรักษาความสงบภายใน</b>	<b>191,220.8</b>	<b>199,916.2</b>
<b>ร้อยละของงบประมาณรายจ่ายประจำปี</b>	<b>6.4</b>	<b>6.2</b>

ตารางที่ 3 - 5  
งบประมาณรายจ่ายการเศรษฐกิจ

หน่วย : ล้านบาท

การเศรษฐกิจ	ปีงบประมาณ	
	2562	2563
1. การเศรษฐกิจทั่วไป การพาณิชย์ และการแรงงาน	53,733.8	82,583.6
2. การเกษตร การป่าไม้ การประมง และการสงวนพันธุ์สัตว์ป่า	187,969.4	195,390.6
3. การเชื้อเพลิงและพลังงาน	3,458.2	2,859.2
4. การเหมืองแร่ ทรัพยากรธรณี การอุตสาหกรรม และการโยธา	9,591.7	10,042.1
5. การขนส่ง	192,838.8	187,769.2
6. การสื่อสาร	2,644.0	3,177.2
7. การอุตสาหกรรมอื่น	30,024.3	31,321.1
8. การวิจัยและการพัฒนาด้านการเศรษฐกิจ	3,264.1	3,312.0
9. การเศรษฐกิจอื่น	158,506.4	161,996.2
<b>รวมการเศรษฐกิจ</b>	<b>642,030.7</b>	<b>678,451.2</b>
<b>ร้อยละของงบประมาณรายจ่ายประจำปี</b>	<b>21.4</b>	<b>21.2</b>

ตารางที่ 3 - 6  
งบประมาณรายจ่ายการสิ่งแวดล้อม

หน่วย : ล้านบาท

การสิ่งแวดล้อม	ปีงบประมาณ	
	2562	2563
1. การกำจัดของเสีย	1,653.3	1,296.6
2. การกำจัดน้ำเสีย	691.5	633.3
3. การควบคุมและกำจัดมลภาวะ	3,021.4	2,965.7
4. การรักษาระบบนิเวศวิทยาและภูมิทัศน์	782.4	1,986.8
5. การวิจัยและการพัฒนาด้านสิ่งแวดล้อม	907.5	7.8
6. การสิ่งแวดล้อมอื่น	3,888.8	5,977.5
<b>รวมการสิ่งแวดล้อม</b>	<b>10,944.9</b>	<b>12,867.7</b>
<b>ร้อยละของงบประมาณรายจ่ายประจำปี</b>	<b>0.4</b>	<b>0.4</b>

ตารางที่ 3 - 7  
งบประมาณรายจ่ายการเคหะและชุมชน

หน่วย : ล้านบาท

การเคหะและชุมชน	ปีงบประมาณ	
	2562	2563
1. การเคหะ	2,384.5	3,632.7
2. การพัฒนาชุมชน	33,124.0	85,316.0
3. การจัดหาที่อยู่อาศัย	10,683.4	8,851.7
4. การวิจัยและการพัฒนาด้านการเคหะและชุมชน	5.2	-
5. การเคหะและชุมชนอื่น	7,680.6	7,335.8
<b>รวมการเคหะและชุมชน</b>	<b>53,877.7</b>	<b>105,136.2</b>
<b>ร้อยละของงบประมาณรายจ่ายประจำปี</b>	<b>1.8</b>	<b>3.3</b>

ตารางที่ 3 - 8  
งบประมาณรายจ่ายการสาธารณสุข

หน่วย : ล้านบาท

การสาธารณสุข	ปีงบประมาณ	
	2562	2563
1. งานอุปกรณ์การแพทย์	8.8	1.1
2. งานสถานพยาบาลและผู้ป่วยนอก	1,312.9	1,055.2
3. งานโรงพยาบาล	126,444.7	126,994.2
4. งานบริการสาธารณสุข	6,029.4	5,023.8
5. งานวิจัยสาธารณสุข	2,956.1	3,547.2
6. งานสาธารณสุขอื่น	174,567.5	157,104.6
<b>รวมการสาธารณสุข</b>	<b>311,319.4</b>	<b>293,726.1</b>
<b>ร้อยละของงบประมาณรายจ่ายประจำปี</b>	<b>10.4</b>	<b>9.2</b>

ตารางที่ 3 - 9  
งบประมาณรายจ่ายการศาสนา วัฒนธรรม และนันทนาการ

หน่วย : ล้านบาท

การศาสนา วัฒนธรรม และนันทนาการ	ปีงบประมาณ	
	2562	2563
1. การกีฬาและนันทนาการ	4,806.4	4,397.2
2. วัฒนธรรม	7,148.4	6,894.4
3. การกระจายเสียงและสิ่งพิมพ์	2,785.5	2,917.6
4. การศาสนาและบริการชุมชนอื่น	5,015.5	4,961.6
5. การวิจัยและพัฒนาด้านการศาสนา วัฒนธรรม และนันทนาการ	60.2	74.5
6. การศาสนา วัฒนธรรม และนันทนาการอื่น	355.7	1,991.5
<b>รวมการศาสนา วัฒนธรรม และนันทนาการ</b>	<b>20,171.7</b>	<b>21,236.8</b>
<b>ร้อยละของงบประมาณรายจ่ายประจำปี</b>	<b>0.7</b>	<b>0.7</b>

ตารางที่ 3 - 10  
งบประมาณรายจ่ายการศึกษา

หน่วย : ล้านบาท

การศึกษา	ปีงบประมาณ	
	2562	2563
1. ระดับก่อนวัยเรียน ประถมศึกษาและมัธยมศึกษา	347,778.5	342,072.6
2. ระดับอุดมศึกษา	101,832.7	101,286.5
3. การศึกษาไม่กำหนดระดับ	2,688.4	2,504.1
4. การบริการสนับสนุนการศึกษา	10,365.8	10,855.0
5. การวิจัยและการพัฒนาด้านการศึกษา	3,420.5	792.5
6. การศึกษาอื่น	44,341.1	36,213.3
<b>รวมการศึกษา</b>	<b>510,427.0</b>	<b>493,724.0</b>
<b>ร้อยละของงบประมาณรายจ่ายประจำปี</b>	<b>17.0</b>	<b>15.4</b>

ตารางที่ 3 - 11  
งบประมาณรายจ่ายการสังคมสงเคราะห์

หน่วย : ล้านบาท

การสังคมสงเคราะห์	ปีงบประมาณ	
	2562	2563
1. สวัสดิการผู้สูงอายุ	296,227.3	335,851.4
2. สวัสดิการสังคมอื่น	32,703.2	37,100.4
3. การวิจัยและการพัฒนาด้านการสังคมสงเคราะห์	11.1	10.8
4. การสังคมสงเคราะห์อื่น	41,001.1	40,840.8
<b>รวมการสังคมสงเคราะห์</b>	<b>369,942.7</b>	<b>413,803.4</b>
<b>ร้อยละของงบประมาณรายจ่ายประจำปี</b>	<b>12.3</b>	<b>12.9</b>

ตารางที่ 3 - 12  
 งบประมาณรายจ่ายประจำปีงบประมาณ พ.ศ. 2563  
 จำแนกตามลักษณะงานและงบรายจ่าย

หน่วย : ล้านบาท

ลักษณะงาน งบรายจ่าย	งบบุคลากร	งบดำเนินงาน	งบลงทุน	งบเงินอุดหนุน	งบรายจ่ายอื่น	รวม
การบริหารทั่วไปของรัฐ	42,758.9	103,107.3	82,399.4	116,890.5	405,892.9	751,049.0
การป้องกันประเทศ	92,863.6	24,635.9	12,727.4	5,162.5	94,700.0	230,089.4
การรักษาความสงบภายใน	89,726.6	30,092.9	32,797.3	30,217.5	17,081.9	199,916.2
การเศรษฐกิจ	52,937.9	30,975.5	271,069.8	245,570.5	77,897.5	678,451.2
การสิ่งแวดล้อม	1,847.1	1,180.6	7,766.0	1,247.7	826.3	12,867.7
การเคหะและชุมชน	6,469.7	5,461.5	27,285.7	62,141.2	3,778.1	105,136.2
การสาธารณสุข	100,799.5	15,432.1	17,049.3	18,578.5	141,866.7	293,726.1
การศาสนา วัฒนธรรม และนันทนาการ	3,647.3	2,557.9	4,414.5	8,397.0	2,220.1	21,236.8
การศึกษา	241,726.4	21,068.5	32,068.0	186,511.9	12,349.2	493,724.0
การสังคมสงเคราะห์	2,745.0	2,839.1	1,091.1	366,397.8	40,730.4	413,803.4
<b>รวมทั้งสิ้น</b>	<b>635,522.0</b>	<b>237,351.3</b>	<b>488,668.5</b>	<b>1,041,115.1</b>	<b>797,343.1</b>	<b>3,200,000.0</b>

ตารางที่ 3 - 13  
งบประมาณรายจ่าย

จำแนกตามลักษณะเศรษฐกิจตามระบบ Government Finance Statistics (GFS)

หน่วย : ล้านบาท

ลักษณะเศรษฐกิจตามระบบ GFS	ปีงบประมาณ				ปีงบประมาณ 2563 เทียบกับ ปีงบประมาณ 2562	
	2562		2563		จำนวน	ร้อยละ
	จำนวน	ร้อยละ	จำนวน	ร้อยละ		
วงเงินงบประมาณรายจ่าย	3,000,000.0	100.0	3,200,000.0	100.0	200,000.0	6.7
ค่าใช้จ่าย	2,442,483.8	81.4	2,531,509.7	79.1	89,025.9	3.6
ค่าตอบแทนแรงงาน	868,265.6	28.9	887,788.7	27.7	19,523.1	2.2
เงินเดือนและค่าจ้าง	812,720.6	27.1	824,338.7	25.7	11,618.1	1.4
เงินสมทบเพื่อสังคม	55,545.0	1.8	63,450.0	2.0	7,905.0	14.2
การใช้สินค้าและบริการ	436,457.9	14.6	381,045.6	11.9	-55,412.3	-12.7
รายจ่ายดอกเบี้ย	166,155.5	5.5	164,931.6	5.2	-1,223.9	-0.7
รายจ่ายดอกเบี้ยภายในประเทศ	164,945.0	5.5	163,875.1	5.1	-1,069.9	-0.6
รายจ่ายดอกเบี้ยต่างประเทศ	1,210.5	0.0	1,056.5	0.1	-154.0	-12.7
เงินอุดหนุน	118,406.3	4.0	143,729.2	4.5	25,322.9	21.4
เงินอุดหนุนให้แก่รัฐวิสาหกิจ	118,285.7	4.0	143,395.0	4.5	25,109.3	21.2
เงินอุดหนุนรัฐวิสาหกิจที่ไม่ใช่ สถาบันการเงิน	26,593.6	0.9	40,113.9	1.3	13,520.3	50.8
เงินอุดหนุนสถาบันการเงิน	91,692.1	3.1	103,281.1	3.2	11,589.0	12.6
เงินอุดหนุนให้แก่หน่วยธุรกิจ	120.6	0.0	334.2	0.0	213.6	177.1
เงินช่วยเหลือ	510,857.6	17.0	569,272.0	17.8	58,414.4	11.4
เงินช่วยเหลือที่ให้แก่องค์กร ระหว่างประเทศ	1,725.4	0.0	1,733.6	0.1	8.2	0.5
เงินช่วยเหลือที่ให้แก่องค์กรอื่น ของรัฐบาล	509,132.2	17.0	567,538.4	17.7	58,406.2	11.5
เพื่อการใช้จ่ายประจำ	470,699.2	15.7	508,241.9	15.9	37,542.7	8.0
เพื่อการลงทุน	38,433.0	1.3	59,296.5	1.8	20,863.5	54.3
ผลประโยชน์เพื่อสังคม	299,209.6	10.0	342,108.9	10.7	42,899.3	14.3
ค่าใช้จ่ายอื่นๆ	43,131.3	1.4	42,633.7	1.3	-497.6	-1.2
เพื่อการใช้จ่ายประจำ	23,219.5	0.8	26,261.4	0.8	3,041.9	13.1
เพื่อการลงทุน	19,911.8	0.6	16,372.3	0.5	-3,539.5	-17.8
รายจ่ายเพื่อซื้อสินทรัพย์ทุนถาวร	506,567.6	16.9	514,165.4	16.1	7,597.8	1.5
รายจ่ายเพื่อสินทรัพย์การเงิน	1,866.0	0.1	2,445.0	0.1	579.0	31.0
รายจ่ายเพื่อชำระคืนเงินกู้ *	49,082.6	1.6	89,170.4	2.8	40,087.8	81.7
รายจ่ายเพื่อชดใช้เงินคงคลัง	-	-	62,709.5	1.9	62,709.5	100.0

หมายเหตุ \* ไม่รวมรายจ่ายชำระคืนเงินกู้ของรัฐวิสาหกิจ เนื่องจากได้รวมอยู่ในหัวข้อค่าใช้จ่ายอื่น ๆ

ตารางที่ 3 - 14

งบประมาณรายจ่ายจำแนกตามลักษณะงาน 4 ประเภท

หน่วย : ล้านบาท

ปีงบประมาณ	การบริหารทั่วไป		การเศรษฐกิจ		การบริการชุมชนและสังคม		อื่น ๆ		รวม จำนวน
	จำนวน	ร้อยละ	จำนวน	ร้อยละ	จำนวน	ร้อยละ	จำนวน	ร้อยละ	
2552	383,915.9	19.7	341,177.7	17.5	832,451.6	42.6	394,154.8	20.2	1,951,700.0
2553	350,648.8	20.6	246,328.7	14.5	762,877.8	44.9	340,144.7	20.0	1,700,000.0
2554	896,841.0	41.3	429,338.6	19.8	843,787.9	38.9	-	-	2,169,967.5
2555	871,416.5	36.6	421,238.8	17.7	1,087,344.7	45.7	-	-	2,380,000.0
2556	822,742.4	34.3	470,002.1	19.6	1,107,255.5	46.1	-	-	2,400,000.0
2557	911,485.5	36.1	530,060.5	21.0	1,083,454.0	42.9	-	-	2,525,000.0
2558	925,740.7	35.9	545,023.1	21.2	1,104,236.2	42.9	-	-	2,575,000.0
2559	1,007,821.8	36.3	583,481.6	21.0	1,184,696.6	42.7	-	-	2,776,000.0
2560	1,055,052.5	36.1	642,859.9	22.0	1,225,087.6	41.9	-	-	2,923,000.0
2561	1,074,375.1	35.2	656,400.2	21.5	1,319,224.7	43.3	-	-	3,050,000.0
2562	1,081,285.9	36.0	642,030.7	21.4	1,276,683.4	42.6	-	-	3,000,000.0
2563	1,181,054.6	36.9	678,451.2	21.2	1,340,494.2	41.9	-	-	3,200,000.0

**หมายเหตุ** ตั้งแต่ปีงบประมาณ พ.ศ. 2559 เป็นต้นไป สำนักงบประมาณได้ปรับปรุงหลักเกณฑ์การจำแนกงบประมาณรายจ่าย จากที่เคยใช้หลัก Government Finance Statistics (GFS) ปี ค.ศ. 2001 มาใช้หลัก GFS ปี ค.ศ. 2014

ปีงบประมาณ พ.ศ. 2552 รวมงบประมาณรายจ่ายเพิ่มเติมประจำปี จำนวน 116,700 ล้านบาท

ปีงบประมาณ พ.ศ. 2554 รวมงบประมาณรายจ่ายเพิ่มเติมประจำปี จำนวน 99,967.5 ล้านบาท

ปีงบประมาณ พ.ศ. 2559 รวมงบประมาณรายจ่ายเพิ่มเติมประจำปี จำนวน 56,000 ล้านบาท

ปีงบประมาณ พ.ศ. 2560 รวมงบประมาณรายจ่ายเพิ่มเติมประจำปี จำนวน 190,000 ล้านบาท

ปีงบประมาณ พ.ศ. 2561 รวมงบประมาณรายจ่ายเพิ่มเติมประจำปี จำนวน 150,000 ล้านบาท

## ตารางที่ 3 - 15

## งบประมาณรายจ่ายจำแนกตามลักษณะงานและโครงสร้างงบประมาณ

หน่วย : ล้านบาท

ลักษณะงาน โครงสร้างงบประมาณ	รายจ่ายลงทุน				รายจ่ายประจำ				รายจ่ายชำระคืนต้นเงินกู้				รายจ่ายเพื่อชดใช้เงินคงคลัง			
	2562		2563		2562		2563		2562		2563		2562		2563	
	จำนวน	ร้อยละ	จำนวน	ร้อยละ	จำนวน	ร้อยละ	จำนวน	ร้อยละ	จำนวน	ร้อยละ	จำนวน	ร้อยละ	จำนวน	ร้อยละ	จำนวน	ร้อยละ
<b>การบริหารทั่วไป</b>	<b>212,869.7</b>	<b>7.1</b>	<b>200,091.6</b>	<b>6.3</b>	<b>790,210.7</b>	<b>26.3</b>	<b>829,083.1</b>	<b>25.9</b>	<b>78,205.5</b>	<b>2.6</b>	<b>89,170.4</b>	<b>2.8</b>	-	-	<b>62,709.5</b>	<b>1.9</b>
การบริหารทั่วไปของรัฐ	116,013.2	3.9	92,570.8	3.0	472,081.3	15.7	506,598.3	15.8	78,205.5	2.6	89,170.4	2.8	-	-	62,709.5	1.9
การป้องกันประเทศ	60,475.3	2.0	68,211.0	2.1	163,289.8	5.4	161,878.4	5.1	-	-	-	-	-	-	-	-
การรักษาความสงบภายใน	36,381.2	1.2	39,309.8	1.2	154,839.6	5.2	160,606.4	5.0	-	-	-	-	-	-	-	-
<b>การเศรษฐกิจ</b>	<b>303,580.3</b>	<b>10.1</b>	<b>318,012.5</b>	<b>9.9</b>	<b>338,450.4</b>	<b>11.3</b>	<b>360,438.7</b>	<b>11.3</b>	-	-	-	-	-	-	-	-
การเศรษฐกิจ	303,580.3	10.1	318,012.5	9.9	338,450.4	11.3	360,438.7	11.3	-	-	-	-	-	-	-	-
<b>การบริการชุมชนและสังคม</b>	<b>132,688.2</b>	<b>4.4</b>	<b>137,701.6</b>	<b>4.3</b>	<b>1,143,995.2</b>	<b>38.2</b>	<b>1,202,792.6</b>	<b>37.6</b>	-	-	-	-	-	-	-	-
การสิ่งแวดล้อม	6,169.6	0.2	8,791.4	0.3	4,775.3	0.2	4,076.3	0.1	-	-	-	-	-	-	-	-
การเคหะและชุมชน	38,415.2	1.3	43,264.7	1.4	15,462.5	0.5	61,871.5	1.9	-	-	-	-	-	-	-	-
การสาธารณสุข	29,788.8	1.0	29,431.3	0.9	281,530.6	9.4	264,294.8	8.3	-	-	-	-	-	-	-	-
การศาสนา วัฒนธรรม และนันทนาการ	5,350.7	0.2	5,569.6	0.2	14,821.0	0.5	15,667.2	0.5	-	-	-	-	-	-	-	-
การศึกษา	51,654.2	1.7	49,034.9	1.5	458,772.8	15.3	444,689.1	13.9	-	-	-	-	-	-	-	-
การสังคมสงเคราะห์	1,309.7	0.0	1,609.7	0.0	368,633.0	12.3	412,193.7	12.9	-	-	-	-	-	-	-	-
<b>รวมทั้งสิ้น</b>	<b>649,138.2</b>	<b>21.6</b>	<b>655,805.7</b>	<b>20.5</b>	<b>2,272,656.3</b>	<b>75.8</b>	<b>2,392,314.4</b>	<b>74.8</b>	<b>78,205.5</b>	<b>2.6</b>	<b>89,170.4</b>	<b>2.8</b>	-	-	<b>62,709.5</b>	<b>1.9</b>

หมายเหตุ ร้อยละ หมายถึง ร้อยละของงบประมาณรายจ่ายประจำปี

## 2. งบประมาณรายจ่ายจำแนกตามโครงสร้างงบประมาณ

โครงสร้างงบประมาณประกอบด้วย รายจ่ายลงทุน รายจ่ายประจำ รายจ่ายชำระคืนต้นเงินกู้ และรายจ่ายเพื่อชดใช้เงินคงคลัง ซึ่งโครงสร้างงบประมาณปี พ.ศ. 2549 - 2563 มีรายละเอียด ปรากฏในตารางดังต่อไปนี้

## ตารางที่ 3 - 16

## งบประมาณรายจ่ายจำแนกตามโครงสร้างงบประมาณ

หน่วย : ล้านบาท

ปีงบประมาณ	รายจ่ายลงทุน		รายจ่ายประจำ		รายจ่ายชำระคืนต้นเงินกู้		รายจ่ายเพื่อค่าใช้จ่ายคงคลัง		รวม จำนวน
	จำนวน	ร้อยละ	จำนวน	ร้อยละ	จำนวน	ร้อยละ	จำนวน	ร้อยละ	
2549	358,335.8	26.3	958,477.0	70.5	43,187.2	3.2	-	-	1,360,000.0
2550	374,721.4	24.0	1,135,988.1	72.5	55,490.5	3.5	-	-	1,566,200.0
2551	400,483.9	24.1	1,213,989.1	73.1	45,527.0	2.8	-	-	1,660,000.0
2552	429,961.8	22.0	1,411,382.4	72.3	63,676.1	3.3	46,679.7	2.4	1,951,700.0
2553	214,369.0	12.6	1,434,710.1	84.4	50,920.9	3.0	-	-	1,700,000.0
2554	355,484.6	16.4	1,667,439.7	76.8	32,554.6	1.5	114,488.6	5.3	2,169,967.5
2555	438,555.4	18.4	1,840,672.6	77.4	46,854.0	2.0	53,918.0	2.2	2,380,000.0
2556	450,373.8	18.7	1,900,476.7	79.2	49,149.5	2.1	-	-	2,400,000.0
2557	441,128.6	17.5	2,017,625.8	79.9	52,821.9	2.1	13,423.7	0.5	2,525,000.0
2558	449,475.8	17.5	2,027,858.8	78.7	55,700.0	2.2	41,965.4	1.6	2,575,000.0
2559	564,354.3	20.3	2,127,778.9	76.7	61,991.7	2.2	21,875.1	0.8	2,776,000.0
2560	659,048.9	22.5	2,155,686.0	73.8	81,186.8	2.8	27,078.3	0.9	2,923,000.0
2561	676,469.6	22.2	2,236,946.2	73.3	86,942.3	2.9	49,641.9	1.6	3,050,000.0
2562	649,138.2	21.6	2,272,656.3	75.8	78,205.5	2.6	-	0.0	3,000,000.0
2563	655,805.7	20.5	2,392,314.4	74.8	89,170.4	2.8	62,709.5	1.9	3,200,000.0

## หมายเหตุ

- ร้อยละ หมายถึง ร้อยละของงบประมาณรายจ่ายประจำปี
- ปีงบประมาณ พ.ศ. 2548 รวมงบประมาณรายจ่ายเพิ่มเติมประจำปี จำนวน 50,000 ล้านบาท  
ปีงบประมาณ พ.ศ. 2552 รวมงบประมาณรายจ่ายเพิ่มเติมประจำปี จำนวน 116,700 ล้านบาท  
ปีงบประมาณ พ.ศ. 2554 รวมงบประมาณรายจ่ายเพิ่มเติมประจำปี จำนวน 99,967.5 ล้านบาท  
ปีงบประมาณ พ.ศ. 2559 รวมงบประมาณรายจ่ายเพิ่มเติมประจำปี จำนวน 56,000 ล้านบาท  
ปีงบประมาณ พ.ศ. 2560 รวมงบประมาณรายจ่ายเพิ่มเติมประจำปี จำนวน 190,000 ล้านบาท  
ปีงบประมาณ พ.ศ. 2561 รวมงบประมาณรายจ่ายเพิ่มเติมประจำปี จำนวน 150,000 ล้านบาท

แผนภูมิที่ 3 - 2  
สัดส่วนของโครงสร้างงบประมาณรายจ่าย  
ปีงบประมาณ 2549 - 2563

ร้อยละ

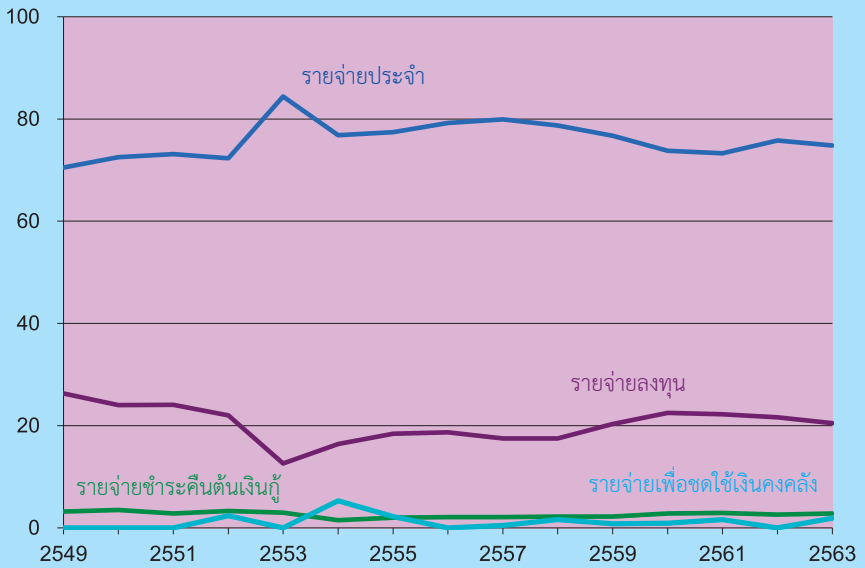

## ตารางที่ 3 - 17

## เปรียบเทียบงบประมาณรายจ่ายกับผลิตภัณฑ์มวลรวมในประเทศ

หน่วย : ล้านบาท

ปีงบประมาณ	งบประมาณ รายจ่าย (1)	รายจ่าย ประจำ (2)	รายจ่าย ลงทุน (3)	รายจ่าย ชำระคืนต้นเงินกู้ (4)	รายจ่ายเพื่อค่าใช้จ่าย เงินคงคลัง (5)	ผลิตภัณฑ์มวลรวม ในประเทศ (GDP) (6)	(1) เป็นร้อยละ ของ (6)	(2) เป็นร้อยละ ของ (6)	(3) เป็นร้อยละ ของ (6)	(4) เป็นร้อยละ ของ (6)	(5) เป็นร้อยละ ของ (6)
2549	1,360,000.0	958,477.0	358,335.8	43,187.2	-	8,400,644.0	16.2	11.4	4.3	0.5	-
2550	1,566,200.0	1,135,988.1	374,721.4	55,490.5	-	9,076,301.0	17.3	12.5	4.2	0.6	-
2551	1,660,000.0	1,213,989.1	400,483.9	45,527.0	-	9,706,929.0	17.1	12.5	4.1	0.5	-
2552	1,951,700.0	1,411,382.4	429,961.8	63,676.1	46,679.7	9,658,667.0	20.2	14.6	4.4	0.7	0.5
2553	1,700,000.0	1,434,710.1	214,369.0	50,920.9	-	10,808,145.0	15.7	13.3	2.0	0.4	-
2554	2,169,967.5	1,667,439.7	355,484.6	32,554.6	114,488.6	11,306,906.0	19.2	14.8	3.1	0.3	1.0
2555	2,380,000.0	1,840,672.6	438,555.4	46,854.0	53,918.0	12,357,342.0	19.3	14.9	3.6	0.4	0.4
2556	2,400,000.0	1,900,476.7	450,373.8	49,149.5	-	12,915,158.0	18.6	14.7	3.5	0.4	-
2557	2,525,000.0	2,017,625.8	441,128.6	52,821.9	13,423.7	13,230,301.0	19.1	15.3	3.3	0.4	0.1
2558	2,575,000.0	2,027,858.8	449,475.8	55,700.0	41,965.4	13,743,463.0	18.7	14.7	3.3	0.4	0.3
2559	2,776,000.0	2,127,778.9	564,354.3	61,991.7	21,875.1	14,554,571.0	19.1	14.6	3.9	0.4	0.2
2560	2,923,000.0	2,155,686.0	659,048.9	81,186.8	27,078.3	15,451,955.0	18.9	13.9	4.3	0.5	0.2
2561	3,050,000.0	2,236,946.2	676,469.6	86,942.3	49,641.9	16,318,033.0	18.7	13.7	4.2	0.5	0.3
2562	3,000,000.0	2,272,656.3	649,138.2	78,205.5	-	17,003,400.0	17.6	13.4	3.8	0.4	-
2563	3,200,000.0	2,392,314.4	655,805.7	89,170.4	62,709.5	17,819,600.0	18.0	13.4	3.7	0.5	0.4

**หมายเหตุ** ปีงบประมาณ พ.ศ. 2548 รวมงบประมาณรายจ่ายเพิ่มเติมประจำปี จำนวน 50,000 ล้านบาท  
ปีงบประมาณ พ.ศ. 2552 รวมงบประมาณรายจ่ายเพิ่มเติมประจำปี จำนวน 116,700 ล้านบาท  
ปีงบประมาณ พ.ศ. 2554 รวมงบประมาณรายจ่ายเพิ่มเติมประจำปี จำนวน 99,967.5 ล้านบาท  
ปีงบประมาณ พ.ศ. 2559 รวมงบประมาณรายจ่ายเพิ่มเติมประจำปี จำนวน 56,000 ล้านบาท  
ปีงบประมาณ พ.ศ. 2560 รวมงบประมาณรายจ่ายเพิ่มเติมประจำปี จำนวน 190,000 ล้านบาท  
ปีงบประมาณ พ.ศ. 2561 รวมงบประมาณรายจ่ายเพิ่มเติมประจำปี จำนวน 150,000 ล้านบาท

**ที่มา (6)** ผลิตภัณฑ์มวลรวมในประเทศ (GDP) ตามแถลงภาวะเศรษฐกิจไทยไตรมาสที่สอง และแนวโน้มปี 2562 ของสำนักงานคณะกรรมการพัฒนาการเศรษฐกิจและสังคมแห่งชาติ ณ วันที่ 19 สิงหาคม 2562

### 3. งบประมาณรายจ่ายจำแนกตามกระทรวงและหน่วยรับงบประมาณ

ตารางที่ 3 - 18

เปรียบเทียบงบประมาณรายจ่ายจำแนกตามกระทรวง

หน่วย : ล้านบาท

กระทรวง	ปีงบประมาณ				ปีงบประมาณ 2563 เทียบกับ ปีงบประมาณ 2562	
	2562		2563		จำนวน	ร้อยละ
	จำนวน	สัดส่วน	จำนวน	สัดส่วน		
1. งบกลาง	471,532.0	15.7	518,770.9	16.2	47,238.9	10.0
2. สำนักนายกรัฐมนตรี	40,028.4	1.3	39,108.9	1.2	-919.5	-2.3
3. กระทรวงกลาโหม	227,126.6	7.6	233,353.4	7.3	6,226.8	2.7
4. กระทรวงการคลัง	242,948.0	8.1	249,676.0	7.8	6,728.0	2.8
5. กระทรวงการต่างประเทศ	9,197.3	0.3	8,927.6	0.3	-269.7	-2.9
6. กระทรวงการท่องเที่ยวและกีฬา	6,499.3	0.2	6,071.3	0.2	-428.0	-6.6
7. กระทรวงการพัฒนาสังคมและความมั่นคง ของมนุษย์	13,342.6	0.4	21,281.6	0.7	7,939.0	59.5
8. กระทรวงการอุดมศึกษา วิทยาศาสตร์ วิจัย และนวัตกรรม	135,836.3	4.5	127,895.5	4.0	-7,940.8	-5.8
9. กระทรวงเกษตรและสหกรณ์	108,606.9	3.6	109,833.7	3.4	1,226.8	1.1
10. กระทรวงคมนาคม	179,598.6	6.0	178,840.1	5.6	-758.5	-0.4
11. กระทรวงดิจิทัลเพื่อเศรษฐกิจและสังคม	5,413.4	0.2	6,897.9	0.2	1,484.5	27.4
12. กระทรวงทรัพยากรธรรมชาติและสิ่งแวดล้อม	30,692.6	1.0	30,370.0	0.9	-322.6	-1.1
13. กระทรวงพลังงาน	2,300.9	0.1	2,158.0	0.1	-142.9	-6.2
14. กระทรวงพาณิชย์	6,941.6	0.2	7,553.1	0.2	611.5	8.8
15. กระทรวงมหาดไทย	327,742.7	10.9	353,007.4	11.0	25,264.7	7.7
16. กระทรวงยุติธรรม	25,143.9	0.8	26,949.1	0.8	1,805.2	7.2
17. กระทรวงแรงงาน	52,594.3	1.8	60,878.4	1.9	8,284.1	15.8
18. กระทรวงวัฒนธรรม	8,115.3	0.3	8,569.7	0.3	454.4	5.6
19. กระทรวงศึกษาธิการ	369,047.1	12.3	368,660.3	11.5	-386.8	-0.1
20. กระทรวงสาธารณสุข	135,388.7	4.5	138,729.8	4.3	3,341.1	2.5
21. กระทรวงอุตสาหกรรม	5,231.2	0.2	5,363.8	0.2	132.6	2.5
22. ส่วนราชการไม่สังกัดสำนักนายกรัฐมนตรี กระทรวงหรือทบวง และหน่วยงานภายใต้ การควบคุมดูแลของนายกรัฐมนตรี	127,082.5	4.2	132,230.9	4.1	5,148.4	4.1
23. จังหวัดและกลุ่มจังหวัด	27,579.6	0.9	24,000.0	0.8	-3,579.6	-13.0
24. รัฐวิสาหกิจ	141,001.3	4.7	156,292.1	4.9	15,290.8	10.8
25. หน่วยงานของรัฐสภา	10,008.5	0.3	8,684.7	0.3	-1,323.8	-13.2
26. หน่วยงานของศาล	22,605.3	0.8	20,234.9	0.6	-2,370.4	-10.5
27. หน่วยงานขององค์กรอิสระและองค์การอัยการ	22,164.0	0.7	16,495.6	0.5	-5,668.4	-25.6
28. องค์กรปกครองส่วนท้องถิ่น	44,059.1	1.5	55,252.0	1.7	11,192.9	25.4
29. หน่วยงานอื่นของรัฐ	656.7	0.0	598.8	0.0	-57.9	-8.8
30. สภากาชาดไทย	10,091.0	0.3	10,651.1	0.3	560.1	5.6
31. ส่วนราชการในพระองค์	6,800.0	0.2	7,685.3	0.2	885.3	13.0
32. รายจ่ายทุนหมุนเวียน	184,624.3	6.2	202,268.6	6.3	17,644.3	9.6
33. รายจ่ายเพื่อค่าใช้จ่ายบุคคล	0.0	0.0	62,709.5	2.0	62,709.5	100.0
<b>รวมทั้งสิ้น</b>	<b>3,000,000.0</b>	<b>100.0</b>	<b>3,200,000.0</b>	<b>100.0</b>	<b>200,000.0</b>	<b>6.7</b>

ตารางที่ 3 - 19

งบประมาณรายจ่ายจำแนกตามหน่วยรับงบประมาณ

หน่วย : ล้านบาท

หน่วยรับงบประมาณ	ปีงบประมาณ	
	2562	2563
<b>งบกลาง</b>	<b>471,532.0</b>	<b>518,770.9</b>
1. ค่าใช้จ่ายเกี่ยวกับการเสด็จพระราชดำเนินและต้อนรับประมุขต่างประเทศ	1,000.0	1,000.0
2. ค่าใช้จ่ายชดใช้เงินทรงราชการเพื่อช่วยเหลือผู้ประสบภัยพิบัติกรณีฉุกเฉิน	2,500.0	3,000.0
3. ค่าใช้จ่ายตามโครงการอันเนื่องมาจากพระราชดำริ	2,500.0	2,500.0
4. ค่าใช้จ่ายในการรักษาพยาบาลข้าราชการ ลูกจ้าง และพนักงานของรัฐ	70,000.0	71,200.0
5. เงินชดเชยค่างานสิ่งก่อสร้าง	500.0	500.0
6. เงินช่วยเหลือข้าราชการ ลูกจ้าง และพนักงานของรัฐ	5,235.0	4,940.0
7. เงินเบี้ยหวัด บำเหน็จ บำนาญ	223,762.0	265,716.3
8. เงินเลื่อนเงินเดือนและเงินปรับวุฒิข้าราชการ	11,490.0	10,464.6
9. เงินสมทบของลูกจ้างประจำ	700.0	670.0
10. เงินสำรอง เงินสมทบ และเงินชดเชยของข้าราชการ	54,845.0	62,780.0
11. เงินสำรองจ่ายเพื่อกรณีฉุกเฉินหรือจำเป็น	99,000.0	96,000.0
<b>สำนักงานรัฐมนตรี</b>	<b>40,028.4</b>	<b>39,108.9</b>
1. สำนักงานปลัดสำนักงานรัฐมนตรี	2,124.2	2,038.0
2. กรมประชาสัมพันธ์	2,775.0	2,872.1
3. สำนักข่าวกรองแห่งชาติ	717.8	674.3
4. สำนักงบประมาณ	1,988.7	1,168.3
5. สำนักงานคณะกรรมการกฤษฎีกา	580.8	526.7
6. สำนักงานคณะกรรมการข้าราชการพลเรือน	2,188.1	2,137.1
7. สำนักงานคณะกรรมการคุ้มครองผู้บริโภค	219.3	232.1
8. สำนักงานคณะกรรมการพัฒนาระบบราชการ	314.6	325.1
9. สำนักงานคณะกรรมการส่งเสริมการลงทุน	785.7	730.7
10. สำนักงานทรัพยากรน้ำแห่งชาติ	749.7	899.0
11. สำนักงานสภาพัฒนาการเศรษฐกิจและสังคมแห่งชาติ	295.4	292.9
12. สำนักงานสภาพัฒนาการเศรษฐกิจและสังคมแห่งชาติ	606.9	751.9
13. สำนักเลขาธิการคณะรัฐมนตรี	890.2	873.1
14. สำนักเลขาธิการนายกรัฐมนตรี	6,394.3	6,369.1
15. กองอำนวยการรักษาความมั่นคงภายในราชอาณาจักร	10,240.1	10,005.2
16. ศูนย์อำนวยการรักษาผลประโยชน์ของชาติทางทะเล	-	888.7
17. ราชนิวทาลัยจุฬาภรณ์	5,356.6	4,768.7
18. สำนักงานคณะกรรมการสุขภาพแห่งชาติ	202.8	203.6
19. สถาบันคุณวุฒิวิชาชีพ (องค์การมหาชน)	285.3	264.3
20. สถาบันบริหารจัดการธนาคารที่ดิน (องค์การมหาชน)	29.6	39.0
21. สำนักงานบริหารและพัฒนาองค์ความรู้ (องค์การมหาชน)	342.7	327.3

หน่วยรับงบประมาณ	ปีงบประมาณ	
	2562	2563
22. สำนักงานพัฒนารัฐบาลดิจิทัล (องค์การมหาชน)	1,661.6	1,600.9
23. สำนักงานส่งเสริมการจัดประชุมและนิทรรศการ (องค์การมหาชน)	883.6	836.4
24. สำนักงานส่งเสริมเศรษฐกิจสร้างสรรค์(องค์การมหาชน)	249.5	284.4
25. สำนักงานพัฒนาพิงคนคร (องค์การมหาชน)	145.9	-
<b>กระทรวงกลาโหม</b>	<b>227,126.6</b>	<b>233,353.4</b>
1. สำนักงานปลัดกระทรวงกลาโหม	10,063.2	10,350.2
2. กองทัพบก	111,376.9	113,677.4
3. กองทัพเรือ	45,484.7	47,277.9
4. กองทัพอากาศ	41,608.9	42,882.8
5. กองบัญชาการกองทัพไทย	17,353.4	17,912.1
6. สถาบันเทคโนโลยีป้องกันประเทศ	1,239.5	1,253.0
<b>กระทรวงการคลัง</b>	<b>242,948.0</b>	<b>249,676.0</b>
1. สำนักงานปลัดกระทรวงการคลัง	1,377.7	2,000.2
2. กรมธนารักษ์	3,713.2	3,778.7
3. กรมบัญชีกลาง	1,834.3	2,032.8
4. กรมศุลกากร	4,291.7	3,640.2
5. กรมสรรพสามิต	2,561.3	2,430.8
6. กรมสรรพากร	9,468.8	9,852.2
7. สำนักงานคณะกรรมการนโยบายรัฐวิสาหกิจ	147.8	126.3
8. สำนักงานบริหารหนี้สาธารณะ	216,661.6	222,221.6
9. สำนักงานเศรษฐกิจการคลัง	2,150.0	2,730.9
10. สำนักงานความร่วมมือพัฒนาเศรษฐกิจกับประเทศเพื่อนบ้าน (องค์การมหาชน)	741.6	862.3
<b>กระทรวงการต่างประเทศ</b>	<b>9,197.3</b>	<b>8,927.6</b>
1. สำนักงานปลัดกระทรวงการต่างประเทศ	9,197.3	8,927.6
<b>กระทรวงการท่องเที่ยวและกีฬา</b>	<b>6,499.3</b>	<b>6,071.3</b>
1. สำนักงานปลัดกระทรวงการท่องเที่ยวและกีฬา	900.6	714.8
2. กรมการท่องเที่ยว	1,775.1	1,691.4
3. กรมพลศึกษา	1,134.8	1,023.2
4. มหาวิทยาลัยการกีฬาแห่งชาติ	2,264.5	2,201.4
5. องค์การบริหารการพัฒนาพื้นที่พิเศษเพื่อการท่องเที่ยวอย่างยั่งยืน (องค์การมหาชน)	424.3	440.5
<b>กระทรวงการพัฒนาสังคมและความมั่นคงของมนุษย์</b>	<b>13,342.6</b>	<b>21,281.6</b>
1. สำนักงานปลัดกระทรวงการพัฒนาสังคมและความมั่นคงของมนุษย์	2,292.8	1,924.3
2. กรมกิจการเด็กและเยาวชน	5,512.8	12,799.2
3. กรมกิจการผู้สูงอายุ	505.1	673.5
4. กรมกิจการสตรีและสถาบันครอบครัว	696.1	691.8
5. กรมพัฒนาสังคมและสวัสดิการ	2,305.2	2,174.5
6. กรมส่งเสริมและพัฒนาคุณภาพชีวิตคนพิการ	777.2	780.6
7. สถาบันพัฒนาองค์กรชุมชน (องค์การมหาชน)	1,253.4	2,237.7

หน่วยรับงบประมาณ	ปีงบประมาณ	
	2562	2563
<b>กระทรวงการอุดมศึกษา วิทยาศาสตร์ วิจัย และนวัตกรรม</b>	<b>135,836.3</b>	<b>127,895.5</b>
1. สำนักงานปลัดกระทรวงการอุดมศึกษา วิทยาศาสตร์ วิจัย และนวัตกรรม	8,234.7	8,530.7
2. กรมวิทยาศาสตร์บริการ	540.6	490.8
3. สำนักงานการวิจัยแห่งชาติ	1,873.0	1,797.5
4. สำนักงานปรมาณูเพื่อสันติ	421.4	334.5
5. สถาบันวิทยาลัยชุมชน	710.6	653.6
6. มหาวิทยาลัยกาฬสินธุ์	411.1	402.1
7. มหาวิทยาลัยนครพนม	757.9	730.3
8. มหาวิทยาลัยราชภัฏวชิราวุธานุสรินทร์	760.2	741.7
9. มหาวิทยาลัยนครสวรรค์	2,433.2	2,305.5
10. มหาวิทยาลัยมหาสารคาม	1,071.9	1,033.9
11. มหาวิทยาลัยรามคำแหง	1,179.1	1,111.6
12. มหาวิทยาลัยสุโขทัยธรรมาธิราช	821.8	780.2
13. มหาวิทยาลัยอุบลราชธานี	869.0	815.9
14. สถาบันเทคโนโลยีปทุมวัน	249.4	258.2
15. มหาวิทยาลัยราชภัฏกาญจนบุรี	416.5	396.7
16. มหาวิทยาลัยราชภัฏกำแพงเพชร	501.7	437.6
17. มหาวิทยาลัยราชภัฏจันทรเกษม	608.1	494.8
18. มหาวิทยาลัยราชภัฏชัยภูมิ	261.9	259.4
19. มหาวิทยาลัยราชภัฏเชียงใหม่	540.9	579.8
20. มหาวิทยาลัยราชภัฏเชียงใหม่	843.1	651.1
21. มหาวิทยาลัยราชภัฏเทพสตรี	680.5	477.5
22. มหาวิทยาลัยราชภัฏธนบุรี	408.3	403.9
23. มหาวิทยาลัยราชภัฏนครปฐม	489.5	488.6
24. มหาวิทยาลัยราชภัฏนครราชสีมา	658.9	507.1
25. มหาวิทยาลัยราชภัฏนครศรีธรรมราช	528.8	514.6
26. มหาวิทยาลัยราชภัฏนครสวรรค์	566.9	549.8
27. มหาวิทยาลัยราชภัฏบ้านสมเด็จเจ้าพระยา	570.1	599.6
28. มหาวิทยาลัยราชภัฏบุรีรัมย์	473.0	465.7
29. มหาวิทยาลัยราชภัฏพระนคร	577.1	531.7
30. มหาวิทยาลัยราชภัฏพระนครศรีอยุธยา	412.4	416.2
31. มหาวิทยาลัยราชภัฏพิบูลสงคราม	457.9	490.0
32. มหาวิทยาลัยราชภัฏเพชรบุรี	515.2	521.1
33. มหาวิทยาลัยราชภัฏเพชรบูรณ์	498.0	344.8
34. มหาวิทยาลัยราชภัฏภูเก็ต	489.0	402.9
35. มหาวิทยาลัยราชภัฏมหาสารคาม	393.6	394.7
36. มหาวิทยาลัยราชภัฏยะลา	466.0	528.3
37. มหาวิทยาลัยราชภัฏร้อยเอ็ด	270.5	270.7

หน่วยรับงบประมาณ	ปีงบประมาณ	
	2562	2563
38. มหาวิทยาลัยราชภัฏราชชนครินทร์	407.8	444.0
39. มหาวิทยาลัยราชภัฏรำไพพรรณี	510.1	455.9
40. มหาวิทยาลัยราชภัฏลำปาง	449.5	508.0
41. มหาวิทยาลัยราชภัฏเลย	383.1	379.3
42. มหาวิทยาลัยราชภัฏวไลยอลงกรณ์ ในพระบรมราชูปถัมภ์ จังหวัดปทุมธานี	531.4	500.7
43. มหาวิทยาลัยราชภัฏศรีสะเกษ	320.8	346.6
44. มหาวิทยาลัยราชภัฏสกลนคร	600.3	478.3
45. มหาวิทยาลัยราชภัฏสงขลา	512.1	493.5
46. มหาวิทยาลัยราชภัฏสวนสุนันทา	802.8	743.5
47. มหาวิทยาลัยราชภัฏสุราษฎร์ธานี	797.3	743.0
48. มหาวิทยาลัยราชภัฏสุรินทร์	488.7	444.8
49. มหาวิทยาลัยราชภัฏหมู่บ้านจอมบึง	312.9	327.1
50. มหาวิทยาลัยราชภัฏอุดรธานี	658.5	492.3
51. มหาวิทยาลัยราชภัฏอุดรดิตถ์	713.9	641.7
52. มหาวิทยาลัยราชภัฏอุบลราชธานี	551.8	542.9
53. มหาวิทยาลัยเทคโนโลยีราชมงคลกรุงเทพ	727.4	749.1
54. มหาวิทยาลัยเทคโนโลยีราชมงคลตะวันออก	658.0	609.9
55. มหาวิทยาลัยเทคโนโลยีราชมงคลธัญบุรี	1,402.6	1,246.2
56. มหาวิทยาลัยเทคโนโลยีราชมงคลพระนคร	875.5	786.1
57. มหาวิทยาลัยเทคโนโลยีราชมงคลรัตนโกสินทร์	749.6	709.3
58. มหาวิทยาลัยเทคโนโลยีราชมงคลล้านนา	1,207.0	1,145.6
59. มหาวิทยาลัยเทคโนโลยีราชมงคลศรีวิชัย	921.8	883.1
60. มหาวิทยาลัยเทคโนโลยีราชมงคลสุวรรณภูมิ	849.3	835.1
61. มหาวิทยาลัยเทคโนโลยีราชมงคลอีสาน	1,489.2	1,482.1
62. จุฬาลงกรณ์มหาวิทยาลัย	5,534.7	5,059.3
63. มหาวิทยาลัยเกษตรศาสตร์	4,925.5	4,931.7
64. มหาวิทยาลัยขอนแก่น	6,008.0	5,270.8
65. มหาวิทยาลัยเชียงใหม่	5,992.2	5,559.3
66. มหาวิทยาลัยทักษิณ	1,401.3	1,290.3
67. มหาวิทยาลัยเทคโนโลยีพระจอมเกล้าธนบุรี	1,796.0	1,536.4
68. มหาวิทยาลัยเทคโนโลยีพระจอมเกล้าพระนครเหนือ	2,098.1	2,091.1
69. มหาวิทยาลัยเทคโนโลยีสุรนารี	2,184.9	1,751.2
70. มหาวิทยาลัยธรรมศาสตร์	4,642.0	4,463.4
71. มหาวิทยาลัยบูรพา	2,127.8	1,801.1
72. มหาวิทยาลัยพะเยา	1,430.6	1,136.5
73. มหาวิทยาลัยมหาจุฬาลงกรณราชวิทยาลัย	1,787.0	1,604.6
74. มหาวิทยาลัยมหามกุฏราชวิทยาลัย	855.0	765.8
75. มหาวิทยาลัยมหิดล	13,141.9	12,023.4

หน่วยรับงบประมาณ	ปีงบประมาณ	
	2562	2563
76. มหาวิทยาลัยแม่โจ้	1,477.4	1,514.2
77. มหาวิทยาลัยแม่ฟ้าหลวง	2,282.3	2,068.8
78. มหาวิทยาลัยวลัยลักษณ์	1,893.7	1,729.0
79. มหาวิทยาลัยศรีนครินทรวิโรฒ	3,969.7	3,816.5
80. มหาวิทยาลัยศิลปากร	1,803.8	1,904.7
81. มหาวิทยาลัยสงขลานครินทร์	6,530.6	5,807.7
82. มหาวิทยาลัยสวนดุสิต	1,153.0	982.4
83. สถาบันการพยาบาลศรีสวรินทิรา สภากาชาดไทย	176.8	274.6
84. สถาบันดนตรีกัลยาณีพัฒนา	147.9	129.8
85. สถาบันเทคโนโลยีจิตรลดา	186.2	251.1
86. สถาบันเทคโนโลยีพระจอมเกล้าเจ้าคุณทหารลาดกระบัง	2,154.7	2,174.3
87. สถาบันบัณฑิตพัฒนบริหารศาสตร์	626.2	545.6
88. สถาบันมาตรวิทยาแห่งชาติ	505.9	460.3
89. สำนักงานคณะกรรมการส่งเสริมวิทยาศาสตร์ วิจัยและนวัตกรรม	134.2	138.9
90. สำนักงานพัฒนาวิทยาศาสตร์และเทคโนโลยีแห่งชาติ	4,527.9	5,148.1
91. สำนักงานสภานโยบายการอุดมศึกษา วิทยาศาสตร์ วิจัยและนวัตกรรมแห่งชาติ	1,095.0	311.8
92. ศูนย์ความเป็นเลิศด้านชีววิทยาศาสตร์ (องค์การมหาชน)	277.7	327.7
93. สถาบันเทคโนโลยีนิวเคลียร์แห่งชาติ (องค์การมหาชน)	840.3	632.5
94. สถาบันวิจัยดาราศาสตร์แห่งชาติ (องค์การมหาชน)	705.9	601.1
95. สถาบันวิจัยแสงซินโครตรอน (องค์การมหาชน)	475.0	426.3
96. สถาบันสารสนเทศทรัพยากรน้ำ (องค์การมหาชน)	376.8	320.3
97. สำนักงานนวัตกรรมแห่งชาติ (องค์การมหาชน)	343.7	498.0
98. สำนักงานพัฒนาเทคโนโลยีอวกาศและภูมิสารสนเทศ (องค์การมหาชน)	1,343.4	1,845.7
<b>กระทรวงเกษตรและสหกรณ์</b>	<b>108,606.9</b>	<b>109,833.7</b>
1. สำนักงานปลัดกระทรวงเกษตรและสหกรณ์	1,361.3	1,344.4
2. กรมการข้าว	3,091.3	3,084.7
3. กรมชลประทาน	66,472.2	69,031.6
4. กรมตรวจบัญชีสหกรณ์	1,354.4	1,343.1
5. กรมประมง	4,093.7	4,444.2
6. กรมปศุสัตว์	6,203.2	6,182.7
7. กรมฝนหลวงและการบินเกษตรกร	2,224.4	2,038.1
8. กรมพัฒนาที่ดิน	5,678.7	4,928.9
9. กรมวิชาการเกษตร	4,102.8	3,865.8
10. กรมส่งเสริมการเกษตร	6,317.5	6,051.8
11. กรมส่งเสริมสหกรณ์	3,042.7	3,151.5
12. กรมหม่อนไหม	708.3	653.7
13. สำนักงานการปฏิรูปที่ดินเพื่อเกษตรกรรม	1,923.0	1,825.9
14. สำนักงานมาตรฐานสินค้าเกษตรและอาหารแห่งชาติ	283.7	283.8

หน่วยรับงบประมาณ	ปีงบประมาณ	
	2562	2563
15. สำนักงานเศรษฐกิจการเกษตร	642.7	647.7
16. สถาบันวิจัยและพัฒนาพื้นที่สูง (องค์การมหาชน)	546.5	521.1
17. สำนักงานพัฒนาการวิจัยการเกษตร (องค์การมหาชน)	396.8	221.6
18. สำนักงานพิพิธภัณฑ์เกษตรเฉลิมพระเกียรติพระบาทสมเด็จพระเจ้าอยู่หัว (องค์การมหาชน)	163.7	213.1
<b>กระทรวงคมนาคม</b>	<b>179,598.6</b>	<b>178,840.1</b>
1. สำนักงานปลัดกระทรวงคมนาคม	614.6	651.0
2. กรมการขนส่งทางบก	4,117.2	3,675.1
3. กรมการขนส่งทางราง	26.5	73.4
4. กรมเจ้าท่า	4,631.1	4,387.0
5. กรมทางหลวง	117,138.8	115,888.4
6. กรมทางหลวงชนบท	46,786.3	48,005.6
7. กรมท่าอากาศยาน	5,943.0	5,827.1
8. สำนักงานนโยบายและแผนการขนส่งและจราจร	341.1	332.5
<b>กระทรวงดิจิทัลเพื่อเศรษฐกิจและสังคม</b>	<b>5,413.4</b>	<b>6,897.9</b>
1. สำนักงานปลัดกระทรวงดิจิทัลเพื่อเศรษฐกิจและสังคม	576.8	721.7
2. กรมอุตุนิยมวิทยา	1,819.8	1,848.6
3. สำนักงานคณะกรรมการดิจิทัลเพื่อเศรษฐกิจและสังคมแห่งชาติ	434.2	960.0
4. สำนักงานสถิติแห่งชาติ	970.2	1,595.9
5. สำนักงานพัฒนาธุรกรรมทางอิเล็กทรอนิกส์	411.2	475.0
6. สำนักงานส่งเสริมเศรษฐกิจดิจิทัล	1,201.2	1,296.8
<b>กระทรวงทรัพยากรธรรมชาติและสิ่งแวดล้อม</b>	<b>30,692.6</b>	<b>30,370.0</b>
1. สำนักงานปลัดกระทรวงทรัพยากรธรรมชาติและสิ่งแวดล้อม	1,792.6	1,707.5
2. กรมควบคุมมลพิษ	542.5	754.4
3. กรมทรัพยากรทางทะเลและชายฝั่ง	1,412.8	1,464.7
4. กรมทรัพยากรธรณี	695.4	640.5
5. กรมทรัพยากรน้ำ	4,600.5	4,502.2
6. กรมทรัพยากรน้ำบาดาล	2,396.4	2,120.5
7. กรมป่าไม้	5,584.1	5,402.5
8. กรมส่งเสริมคุณภาพสิ่งแวดล้อม	672.8	673.4
9. กรมอุทยานแห่งชาติ สัตว์ป่า และพันธุ์พืช	11,858.5	11,524.4
10. สำนักงานนโยบายและแผนทรัพยากรธรรมชาติและสิ่งแวดล้อม	804.7	1,254.8
11. สำนักงานพัฒนาเศรษฐกิจจากฐานชีวภาพ (องค์การมหาชน)	175.0	172.7
12. องค์การบริหารจัดการก๊าซเรือนกระจก (องค์การมหาชน)	157.3	152.4
<b>กระทรวงพลังงาน</b>	<b>2,300.9</b>	<b>2,158.0</b>
1. สำนักงานปลัดกระทรวงพลังงาน	583.0	554.4
2. กรมเชื้อเพลิงธรรมชาติ	211.0	220.2
3. กรมธุรกิจพลังงาน	296.7	291.2

หน่วยรับงบประมาณ	ปีงบประมาณ	
	2562	2563
4. กรมพัฒนาพลังงานทดแทนและอนุรักษ์พลังงาน	1,083.0	981.3
5. สำนักงานนโยบายและแผนพลังงาน	113.8	110.9
6. สถาบันบริหารกองทุนพลังงาน (องค์การมหาชน)	13.4	-
<b>กระทรวงพาณิชย์</b>	<b>6,941.6</b>	<b>7,553.1</b>
1. สำนักงานปลัดกระทรวงพาณิชย์	1,467.0	1,802.9
2. กรมการค้าต่างประเทศ	406.7	461.3
3. กรมการค้าภายใน	1,064.4	1,331.4
4. กรมเจรจาการค้าระหว่างประเทศ	345.9	317.9
5. กรมทรัพย์สินทางปัญญา	375.6	382.1
6. กรมพัฒนาธุรกิจการค้า	462.7	480.9
7. กรมส่งเสริมการค้าระหว่างประเทศ	2,046.2	2,123.8
8. สำนักงานนโยบายและยุทธศาสตร์การค้า	167.7	213.3
9. ศูนย์ส่งเสริมศิลปาชีพระหว่างประเทศ (องค์การมหาชน)	404.0	253.1
10. สถาบันระหว่างประเทศเพื่อการค้าและการพัฒนา (องค์การมหาชน)	52.4	41.7
11. สถาบันวิจัยและพัฒนาอัญมณีและเครื่องประดับแห่งชาติ (องค์การมหาชน)	149.0	144.7
<b>กระทรวงมหาดไทย</b>	<b>327,742.7</b>	<b>353,007.4</b>
1. สำนักงานปลัดกระทรวงมหาดไทย	5,598.3	6,255.0
2. กรมการปกครอง	41,644.4	43,005.2
3. กรมการพัฒนาชุมชน	6,932.7	6,586.9
4. กรมที่ดิน	6,035.6	6,816.7
5. กรมป้องกันและบรรเทาสาธารณภัย	7,426.5	8,178.4
6. กรมโยธาธิการและผังเมือง	26,049.2	26,724.9
7. กรมส่งเสริมการปกครองท้องถิ่น	234,056.0	255,440.3
<b>กระทรวงยุติธรรม</b>	<b>25,143.9</b>	<b>26,949.1</b>
1. สำนักงานปลัดกระทรวงยุติธรรม	1,096.7	1,319.8
2. กรมคุ้มครองสิทธิและเสรีภาพ	640.7	787.2
3. กรมคุมประพฤติ	2,014.4	2,079.2
4. กรมบังคับคดี	1,129.4	1,142.9
5. กรมพินิจและคุ้มครองเด็กและเยาวชน	2,102.0	2,215.7
6. กรมราชทัณฑ์	13,429.8	14,468.6
7. กรมสอบสวนคดีพิเศษ	1,189.8	1,314.3
8. สถาบันนิติวิทยาศาสตร์	418.2	426.3
9. สำนักงานกิจการยุติธรรม	147.1	151.4
10. สำนักงานคณะกรรมการป้องกันและปราบปรามยาเสพติด	2,618.1	2,747.1
11. สถาบันอนุญาโตตุลาการ	37.3	36.1
12. สถาบันเพื่อการยุติธรรมแห่งประเทศไทย (องค์การมหาชน)	320.4	260.5
<b>กระทรวงแรงงาน</b>	<b>52,594.3</b>	<b>60,878.4</b>
1. สำนักงานปลัดกระทรวงแรงงาน	1,252.9	1,198.6
2. กรมการจัดหางาน	1,228.1	1,256.8

หน่วยรับงบประมาณ	ปีงบประมาณ	
	2562	2563
3. กรมพัฒนาฝีมือแรงงาน	1,911.1	1,825.0
4. กรมสวัสดิการและคุ้มครองแรงงาน	1,126.3	1,120.8
5. สำนักงานประกันสังคม	47,011.3	55,415.3
6. สถาบันส่งเสริมความปลอดภัย อาชีวอนามัย และสภาพแวดล้อมในการทำงาน (องค์การมหาชน)	64.6	61.9
<b>กระทรวงวัฒนธรรม</b>	<b>8,115.3</b>	<b>8,569.7</b>
1. สำนักงานปลัดกระทรวงวัฒนธรรม	1,897.4	2,972.6
2. กรมการศาสนา	409.8	415.4
3. กรมศิลปากร	3,070.1	2,581.0
4. กรมส่งเสริมวัฒนธรรม	761.8	738.1
5. สถาบันบัณฑิตพัฒนศิลป์	1,359.3	1,282.3
6. สำนักงานศิลปวัฒนธรรมร่วมสมัย	269.7	262.0
7. ศูนย์คุณธรรม (องค์การมหาชน)	59.2	65.2
8. ศูนย์มานุษยวิทยาสิรินธร (องค์การมหาชน)	120.6	110.9
9. หอภาพยนตร์ (องค์การมหาชน)	167.4	142.2
<b>กระทรวงศึกษาธิการ</b>	<b>369,047.1</b>	<b>368,660.3</b>
1. สำนักงานปลัดกระทรวงศึกษาธิการ	52,624.6	51,195.8
2. สำนักงานคณะกรรมการการศึกษาขั้นพื้นฐาน	286,130.9	287,902.3
3. สำนักงานคณะกรรมการการอาชีวศึกษา	26,907.0	26,044.4
4. สำนักงานเลขาธิการสภาการศึกษา	185.9	211.8
5. สถาบันส่งเสริมการสอนวิทยาศาสตร์และเทคโนโลยี	1,330.0	1,595.7
6. สำนักงานคณะกรรมการส่งเสริมสวัสดิการและสวัสดิภาพครูและบุคลากรทางการศึกษา	136.5	130.4
7. สำนักงานเลขาธิการคุรุสภา	243.5	205.3
8. โรงเรียนมหิดลวิทยานุสรณ์	324.1	323.5
9. สถาบันทดสอบทางการศึกษาแห่งชาติ (องค์การมหาชน)	786.9	702.9
10. สำนักงานรับรองมาตรฐานและประเมินคุณภาพการศึกษา (องค์การมหาชน)	377.7	348.2
<b>กระทรวงสาธารณสุข</b>	<b>135,388.7</b>	<b>138,729.8</b>
1. สำนักงานปลัดกระทรวงสาธารณสุข	110,298.0	113,624.6
2. กรมการแพทย์	8,065.3	8,086.3
3. กรมการแพทย์แผนไทยและการแพทย์ทางเลือก	277.6	402.0
4. กรมควบคุมโรค	4,035.5	4,235.4
5. กรมวิทยาศาสตร์การแพทย์	1,408.9	1,354.3
6. กรมสนับสนุนบริการสุขภาพ	837.4	826.1
7. กรมสุขภาพจิต	3,216.9	3,158.2
8. กรมอนามัย	2,009.1	2,044.6
9. สถาบันพระบรมราชชนก	2,612.5	2,409.2
10. สำนักงานคณะกรรมการอาหารและยา	890.3	833.4

หน่วยรับงบประมาณ	ปีงบประมาณ	
	2562	2563
11. สถาบันการแพทย์ฉุกเฉินแห่งชาติ	185.9	116.6
12. สถาบันวิจัยระบบสาธารณสุข	93.1	84.2
13. สำนักงานหลักประกันสุขภาพแห่งชาติ	1,344.8	1,415.6
14. สถาบันวิจัยแห่งชาติ	53.0	43.3
15. โรงพยาบาลบ้านแพ้ว (องค์การมหาชน)	7.5	27.4
16. สถาบันรับรองคุณภาพสถานพยาบาล (องค์การมหาชน)	52.9	68.6
<b>กระทรวงอุตสาหกรรม</b>	<b>5,231.2</b>	<b>5,363.8</b>
1. สำนักงานปลัดกระทรวงอุตสาหกรรม	1,268.9	1,156.0
2. กรมโรงงานอุตสาหกรรม	586.9	567.2
3. กรมส่งเสริมอุตสาหกรรม	1,287.2	1,353.0
4. กรมอุตสาหกรรมพื้นฐานและการเหมืองแร่	438.8	596.6
5. สำนักงานคณะกรรมการอ้อยและน้ำตาลทราย	719.7	601.6
6. สำนักงานมาตรฐานผลิตภัณฑ์อุตสาหกรรม	622.6	793.7
7. สำนักงานเศรษฐกิจอุตสาหกรรม	307.1	295.7
<b>ส่วนราชการไม่สังกัดสำนักนายกรัฐมนตรี กระทรวง หรือทบวง และหน่วยงานภายใต้การควบคุมดูแลของนายกรัฐมนตรี</b>	<b>127,082.5</b>	<b>132,230.9</b>
1. ศูนย์อำนวยการบริหารจังหวัดชายแดนภาคใต้	2,080.1	1,730.7
2. สำนักงานคณะกรรมการป้องกันและปราบปรามการทุจริตในภาครัฐ	496.0	560.3
3. สำนักงานคณะกรรมการพิเศษเพื่อประสานงานโครงการอันเนื่องมาจากพระราชดำริ	780.4	846.8
4. สำนักงานตำรวจแห่งชาติ	117,617.1	122,801.1
5. สำนักงานป้องกันและปราบปรามการฟอกเงิน	524.3	435.6
6. สำนักงานพระพุทธศาสนาแห่งชาติ	4,930.5	4,854.1
7. สำนักงานราชบัณฑิตยสภา	192.2	181.6
8. สำนักงานคณะกรรมการนโยบายเขตพัฒนาพิเศษภาคตะวันออก	347.5	752.2
9. สำนักงานขับเคลื่อนการปฏิรูปประเทศ ยุทธศาสตร์ชาติ และการสร้างความสามัคคีปรองดอง	-	68.5
10. สำนักงานสภาพัฒนาการเศรษฐกิจและสังคมแห่งชาติ	57.6	-
11. สำนักงานคณะกรรมการปฏิรูปกฎหมาย	56.8	-
<b>จังหวัดและกลุ่มจังหวัด</b>	<b>27,579.6</b>	<b>24,000.0</b>
1. กลุ่มจังหวัดภาคกลางตอนบน	551.4	525.7
2. จังหวัดชัยนาท	220.8	234.4
3. จังหวัดพระนครศรีอยุธยา	291.4	256.9
4. จังหวัดลพบุรี	245.0	244.7
5. จังหวัดสระบุรี	235.9	217.2
6. จังหวัดสิงห์บุรี	176.6	182.2
7. จังหวัดอ่างทอง	195.0	206.1
8. กลุ่มจังหวัดภาคกลางปริมณฑล	616.9	369.5
9. จังหวัดนครปฐม	258.6	260.5

หน่วยรับงบประมาณ	ปีงบประมาณ	
	2562	2563
10. จังหวัดนนทบุรี	280.1	263.9
11. จังหวัดปทุมธานี	274.4	208.2
12. จังหวัดสมุทรปราการ	390.2	366.7
13. กลุ่มจังหวัดภาคกลางตอนล่าง 1	293.6	232.1
14. จังหวัดกาญจนบุรี	274.3	253.9
15. จังหวัดราชบุรี	280.0	243.9
16. จังหวัดสุพรรณบุรี	284.9	259.4
17. กลุ่มจังหวัดภาคกลางตอนล่าง 2	363.8	310.1
18. จังหวัดประจวบคีรีขันธ์	223.8	211.0
19. จังหวัดเพชรบุรี	200.4	196.3
20. จังหวัดสมุทรสงคราม	185.4	150.6
21. จังหวัดสมุทรสาคร	247.7	257.0
22. กลุ่มจังหวัดภาคใต้ฝั่งอ่าวไทย	509.3	395.2
23. จังหวัดชุมพร	200.0	201.7
24. จังหวัดนครศรีธรรมราช	308.4	322.4
25. จังหวัดพัทลุง	220.6	243.8
26. จังหวัดสงขลา	301.7	270.0
27. จังหวัดสุราษฎร์ธานี	251.6	240.8
28. กลุ่มจังหวัดภาคใต้ฝั่งอันดามัน	484.9	310.8
29. จังหวัดกระบี่	195.7	182.1
30. จังหวัดตรัง	233.0	221.7
31. จังหวัดพังงา	173.6	157.4
32. จังหวัดภูเก็ต	197.3	154.3
33. จังหวัดระนอง	189.2	145.4
34. จังหวัดสตูล	191.7	191.3
35. กลุ่มจังหวัดภาคใต้ชายแดน	364.2	196.5
36. จังหวัดนราธิวาส	254.0	133.9
37. จังหวัดปัตตานี	277.6	136.9
38. จังหวัดยะลา	262.4	133.0
39. กลุ่มจังหวัดภาคตะวันออกเฉียงเหนือ 1	603.6	539.4
40. จังหวัดฉะเชิงเทรา	260.1	260.0
41. จังหวัดชลบุรี	426.3	432.2
42. จังหวัดระยอง	370.7	344.9
43. กลุ่มจังหวัดภาคตะวันออกเฉียงเหนือ 2	418.1	282.8
44. จังหวัดจันทบุรี	194.5	188.0
45. จังหวัดตราด	188.2	161.9
46. จังหวัดนครนายก	188.2	164.2
47. จังหวัดปราจีนบุรี	240.7	231.3

หน่วยรับงบประมาณ	ปีงบประมาณ	
	2562	2563
48. จังหวัดสระแก้ว	213.4	155.6
49. กลุ่มจังหวัดภาคตะวันออกเฉียงเหนือตอนบน 1	497.7	481.5
50. จังหวัดบึงกาฬ	198.6	200.6
51. จังหวัดเลย	225.6	220.4
52. จังหวัดหนองคาย	213.3	209.4
53. จังหวัดหนองบัวลำภู	210.9	203.7
54. จังหวัดอุดรธานี	313.3	301.2
55. กลุ่มจังหวัดภาคตะวันออกเฉียงเหนือตอนบน 2	386.9	312.5
56. จังหวัดนครพนม	283.7	302.8
57. จังหวัดมุกดาหาร	207.5	185.4
58. จังหวัดสกลนคร	283.9	267.1
59. กลุ่มจังหวัดภาคตะวันออกเฉียงเหนือตอนกลาง	458.4	335.6
60. จังหวัดกาฬสินธุ์	311.0	283.8
61. จังหวัดขอนแก่น	350.7	317.3
62. จังหวัดมหาสารคาม	270.7	247.5
63. จังหวัดร้อยเอ็ด	285.4	265.1
64. กลุ่มจังหวัดภาคตะวันออกเฉียงเหนือตอนล่าง 1	479.5	442.0
65. จังหวัดชัยภูมิ	259.6	249.9
66. จังหวัดนครราชสีมา	414.3	406.9
67. จังหวัดบุรีรัมย์	339.5	346.7
68. จังหวัดสุรินทร์	297.2	301.0
69. กลุ่มจังหวัดภาคตะวันออกเฉียงเหนือตอนล่าง 2	473.6	367.8
70. จังหวัดยโสธร	231.6	248.4
71. จังหวัดศรีสะเกษ	310.2	308.3
72. จังหวัดอำนาจเจริญ	218.4	218.8
73. จังหวัดอุบลราชธานี	346.8	274.1
74. กลุ่มจังหวัดภาคเหนือตอนบน 1	387.9	205.4
75. จังหวัดเชียงใหม่	373.9	234.0
76. จังหวัดแม่ฮ่องสอน	241.5	225.7
77. จังหวัดลำปาง	248.6	198.8
78. จังหวัดลำพูน	200.5	155.7
79. กลุ่มจังหวัดภาคเหนือตอนบน 2	424.0	266.3
80. จังหวัดเชียงราย	341.0	271.0
81. จังหวัดน่าน	243.4	217.6
82. จังหวัดพะเยา	233.0	204.4
83. จังหวัดแพร่	209.3	193.4
84. กลุ่มจังหวัดภาคเหนือตอนล่าง 1	484.4	442.5
85. จังหวัดตาก	254.8	262.5

หน่วยรับงบประมาณ	ปีงบประมาณ	
	2562	2563
86. จังหวัดพิษณุโลก	254.8	238.0
87. จังหวัดเพชรบูรณ์	255.5	230.7
88. จังหวัดสุโขทัย	200.4	165.5
89. จังหวัดอุดรดิตต์	220.9	184.9
90. กลุ่มจังหวัดภาคเหนือตอนล่าง 2	402.5	315.4
91. จังหวัดกำแพงเพชร	241.9	241.4
92. จังหวัดนครสวรรค์	272.5	278.3
93. จังหวัดพิจิตร	208.8	120.9
94. จังหวัดอุทัยธานี	202.5	202.0
<b>รัฐวิสาหกิจ</b>	<b>141,001.3</b>	<b>156,292.1</b>
1. การกีฬาแห่งประเทศไทย	2,997.8	2,721.2
2. การเคหะแห่งชาติ	1,673.0	1,775.4
3. การท่องเที่ยวแห่งประเทศไทย	6,613.0	6,536.9
4. การทางพิเศษแห่งประเทศไทย	100.0	309.6
5. การนิคมอุตสาหกรรมแห่งประเทศไทย	247.0	-
6. การประปาส่วนภูมิภาค	4,286.0	4,008.1
7. การยางแห่งประเทศไทย	150.0	80.0
8. การรถไฟฟ้ามหานครแห่งประเทศไทย	14,693.5	12,538.2
9. การรถไฟแห่งประเทศไทย	9,087.0	13,738.9
10. ธนาคารพัฒนาวิสาหกิจขนาดกลางและขนาดย่อมแห่งประเทศไทย	492.5	1,386.8
11. ธนาคารเพื่อการเกษตรและสหกรณ์การเกษตร	79,595.4	89,819.8
12. ธนาคารเพื่อการส่งออกและนำเข้าแห่งประเทศไทย	2.4	-
13. ธนาคารออมสิน	5,931.1	5,045.4
14. ธนาคารอาคารสงเคราะห์	-	148.4
15. บริษัทประกันสินเชื่อบุคคลขนาดย่อม	4,888.5	4,073.7
16. บริษัทบริหารสินทรัพย์ ธนาคารอิสลามแห่งประเทศไทย จำกัด	775.2	2,800.0
17. สถาบันการบินพลเรือน	394.4	641.5
18. สถาบันวิจัยวิทยาศาสตร์และเทคโนโลยีแห่งประเทศไทย	1,107.4	866.8
19. องค์การขนส่งมวลชนกรุงเทพ	1,132.0	5,316.0
20. องค์การคลังสินค้า	3,463.5	1,559.6
21. องค์การจัดการน้ำเสีย	370.8	435.9
22. องค์การตลาดเพื่อเกษตรกร	632.3	24.4
23. องค์การพิพิธภัณฑ์วิทยาศาสตร์แห่งชาติ	853.0	1,167.8
24. องค์การสวนพฤกษศาสตร์	237.3	171.2
25. องค์การสวนสัตว์	860.3	880.9
26. องค์การสะพานปลา	93.7	-
27. องค์การอุตสาหกรรมป่าไม้	324.2	245.6

หน่วยรับงบประมาณ	ปีงบประมาณ	
	2562	2563
<b>หน่วยงานของรัฐสภา</b>	<b>10,008.5</b>	<b>8,684.7</b>
1. สถาบันพระปกเกล้า	267.1	294.1
2. สำนักงานเลขาธิการวุฒิสภา	1,829.1	1,939.8
3. สำนักงานเลขาธิการสภาผู้แทนราษฎร	7,912.3	6,450.8
<b>หน่วยงานของศาล</b>	<b>22,605.3</b>	<b>20,234.9</b>
1. สำนักงานศาลปกครอง	2,674.4	2,516.8
2. สำนักงานศาลยุติธรรม	19,707.2	17,436.6
3. สำนักงานศาลรัฐธรรมนูญ	223.7	281.5
<b>หน่วยงานขององค์กรอิสระและองค์กรอัยการ</b>	<b>22,164.0</b>	<b>16,495.6</b>
1. สำนักงานการตรวจเงินแผ่นดิน	2,274.9	2,280.5
2. สำนักงานคณะกรรมการการเลือกตั้ง	8,228.4	1,780.2
3. สำนักงานคณะกรรมการป้องกันและปราบปรามการทุจริตแห่งชาติ	2,238.8	2,373.3
4. สำนักงานคณะกรรมการสิทธิมนุษยชนแห่งชาติ	215.7	224.3
5. สำนักงานผู้ตรวจการแผ่นดิน	265.1	320.7
6. สำนักงานอัยการสูงสุด	8,941.1	9,516.6
<b>องค์กรปกครองส่วนท้องถิ่น</b>	<b>44,059.1</b>	<b>55,252.0</b>
1. กรุงเทพมหานคร	21,490.7	25,339.2
2. เมืองพัทยา	1,741.8	1,942.5
3. องค์การบริหารส่วนจังหวัดกระบี่	120.7	196.4
4. องค์การบริหารส่วนจังหวัดกาญจนบุรี	231.2	330.3
5. องค์การบริหารส่วนจังหวัดกาฬสินธุ์	609.3	681.3
6. องค์การบริหารส่วนจังหวัดกำแพงเพชร	160.7	234.8
7. องค์การบริหารส่วนจังหวัดขอนแก่น	797.1	1,021.1
8. องค์การบริหารส่วนจังหวัดจันทบุรี	125.1	166.4
9. องค์การบริหารส่วนจังหวัดฉะเชิงเทรา	173.0	245.3
10. องค์การบริหารส่วนจังหวัดชลบุรี	489.8	644.7
11. องค์การบริหารส่วนจังหวัดชัยนาท	160.6	192.5
12. องค์การบริหารส่วนจังหวัดชัยภูมิ	780.2	962.6
13. องค์การบริหารส่วนจังหวัดชุมพร	192.3	259.7
14. องค์การบริหารส่วนจังหวัดเชียงราย	324.6	453.3
15. องค์การบริหารส่วนจังหวัดเชียงใหม่	428.2	632.6
16. องค์การบริหารส่วนจังหวัดตรัง	145.2	198.2
17. องค์การบริหารส่วนจังหวัดตราด	89.4	122.8
18. องค์การบริหารส่วนจังหวัดตาก	161.7	249.3
19. องค์การบริหารส่วนจังหวัดนครนายก	98.7	142.8
20. องค์การบริหารส่วนจังหวัดนครปฐม	134.2	228.7
21. องค์การบริหารส่วนจังหวัดนครพนม	181.4	286.5
22. องค์การบริหารส่วนจังหวัดนครราชสีมา	1,919.7	2,255.3

หน่วยรับงบประมาณ	ปีงบประมาณ	
	2562	2563
23. องค์การบริหารส่วนจังหวัดนครศรีธรรมราช	355.3	519.9
24. องค์การบริหารส่วนจังหวัดนครสวรรค์	252.6	337.3
25. องค์การบริหารส่วนจังหวัดนนทบุรี	633.1	692.6
26. องค์การบริหารส่วนจังหวัดนราธิวาส	136.2	201.6
27. องค์การบริหารส่วนจังหวัดน่าน	170.3	249.2
28. องค์การบริหารส่วนจังหวัดบึงกาฬ	151.9	213.8
29. องค์การบริหารส่วนจังหวัดบุรีรัมย์	400.4	551.7
30. องค์การบริหารส่วนจังหวัดปทุมธานี	194.4	246.4
31. องค์การบริหารส่วนจังหวัดประจวบคีรีขันธ์	122.0	204.4
32. องค์การบริหารส่วนจังหวัดปราจีนบุรี	220.3	272.4
33. องค์การบริหารส่วนจังหวัดปัตตานี	162.4	227.9
34. องค์การบริหารส่วนจังหวัดพระนครศรีอยุธยา	190.6	264.4
35. องค์การบริหารส่วนจังหวัดพะเยา	181.9	232.1
36. องค์การบริหารส่วนจังหวัดพังงา	108.3	205.2
37. องค์การบริหารส่วนจังหวัดพัทลุง	242.8	305.5
38. องค์การบริหารส่วนจังหวัดพิจิตร	174.6	267.3
39. องค์การบริหารส่วนจังหวัดพิษณุโลก	230.5	338.2
40. องค์การบริหารส่วนจังหวัดเพชรบุรี	107.2	148.0
41. องค์การบริหารส่วนจังหวัดเพชรบูรณ์	215.5	301.7
42. องค์การบริหารส่วนจังหวัดแพร่	209.3	300.8
43. องค์การบริหารส่วนจังหวัดภูเก็ต	225.5	183.9
44. องค์การบริหารส่วนจังหวัดมหาสารคาม	605.8	775.1
45. องค์การบริหารส่วนจังหวัดมุกดาหาร	122.6	218.2
46. องค์การบริหารส่วนจังหวัดแม่ฮ่องสอน	102.6	183.6
47. องค์การบริหารส่วนจังหวัดยโสธร	194.2	271.2
48. องค์การบริหารส่วนจังหวัดยะลา	124.0	169.1
49. องค์การบริหารส่วนจังหวัดร้อยเอ็ด	458.8	665.3
50. องค์การบริหารส่วนจังหวัดระนอง	79.0	90.7
51. องค์การบริหารส่วนจังหวัดระยอง	256.3	545.5
52. องค์การบริหารส่วนจังหวัดราชบุรี	154.9	205.9
53. องค์การบริหารส่วนจังหวัดลพบุรี	151.4	225.1
54. องค์การบริหารส่วนจังหวัดลำปาง	206.9	312.2
55. องค์การบริหารส่วนจังหวัดลำพูน	175.9	235.1
56. องค์การบริหารส่วนจังหวัดเลย	234.8	530.3
57. องค์การบริหารส่วนจังหวัดศรีสะเกษ	1,112.1	1,336.3
58. องค์การบริหารส่วนจังหวัดสกลนคร	399.6	561.8
59. องค์การบริหารส่วนจังหวัดสงขลา	384.2	311.0
60. องค์การบริหารส่วนจังหวัดสตูล	120.9	166.8

หน่วยรับงบประมาณ	ปีงบประมาณ	
	2562	2563
61. องค์การบริหารส่วนจังหวัดสมุทรปราการ	119.0	163.8
62. องค์การบริหารส่วนจังหวัดสมุทรสงคราม	82.5	110.2
63. องค์การบริหารส่วนจังหวัดสมุทรสาคร	160.2	170.5
64. องค์การบริหารส่วนจังหวัดสระแก้ว	352.9	430.6
65. องค์การบริหารส่วนจังหวัดสระบุรี	152.6	189.9
66. องค์การบริหารส่วนจังหวัดสิงห์บุรี	94.6	129.5
67. องค์การบริหารส่วนจังหวัดชัยภูมิ	168.9	234.2
68. องค์การบริหารส่วนจังหวัดสุพรรณบุรี	170.4	257.8
69. องค์การบริหารส่วนจังหวัดสุราษฎร์ธานี	321.2	449.9
70. องค์การบริหารส่วนจังหวัดสุรินทร์	306.6	452.5
71. องค์การบริหารส่วนจังหวัดหนองคาย	161.6	243.1
72. องค์การบริหารส่วนจังหวัดหนองบัวลำภู	129.5	228.1
73. องค์การบริหารส่วนจังหวัดอ่างทอง	111.6	146.8
74. องค์การบริหารส่วนจังหวัดอุดรธานี	435.2	641.4
75. องค์การบริหารส่วนจังหวัดอุตรดิตถ์	168.4	232.6
76. องค์การบริหารส่วนจังหวัดอุทัยธานี	101.2	166.8
77. องค์การบริหารส่วนจังหวัดอุบลราชธานี	774.7	977.2
78. องค์การบริหารส่วนจังหวัดอำนาจเจริญ	123.3	173.3
<b>หน่วยงานอื่นของรัฐ</b>	<b>656.7</b>	<b>598.8</b>
1. สำนักงานคณะกรรมการการแข่งขันทางการค้า	266.7	230.3
2. สำนักงานสภากษัตริย์แห่งชาติ	390.0	368.5
<b>สภากาชาดไทย</b>	<b>10,091.0</b>	<b>10,651.1</b>
1. สภากาชาดไทย	10,091.0	10,651.1
<b>ส่วนราชการในพระองค์</b>	<b>6,800.0</b>	<b>7,685.3</b>
1. ส่วนราชการในพระองค์	6,800.0	7,685.3
<b>รายจ่ายทุนหมุนเวียน</b>	<b>184,624.3</b>	<b>202,268.6</b>
<b>ทุนหมุนเวียนที่มีฐานะเป็นนิติบุคคล</b>	<b>3,735.9</b>	<b>4,554.8</b>
1. กองทุนการออมแห่งชาติ	299.6	505.9
2. กองทุนจัดรูปที่ดินเพื่อพัฒนาพื้นที่	40.0	40.0
3. กองทุนเพื่อความเสมอภาคทางการศึกษา	2,537.4	3,858.9
4. กองทุนฟื้นฟูและพัฒนาเกษตรกร	505.0	-
5. กองทุนยุติธรรม	238.0	150.0
6. กองทุนหมู่บ้านและชุมชนเมืองแห่งชาติ	115.9	-
<b>ทุนหมุนเวียนที่ไม่มีฐานะเป็นนิติบุคคล</b>	<b>180,888.4</b>	<b>197,713.8</b>
1. สำนักงานส่งเสริมวิสาหกิจขนาดกลางและขนาดย่อม สำหรับกองทุนส่งเสริมวิสาหกิจขนาดกลางและขนาดย่อม	974.7	950.7
2. กองทัพอากาศ สำหรับกองทุนการทำอากาศยานอู่ตะเภา	199.1	-

หน่วยรับงบประมาณ	ปีงบประมาณ	
	2562	2563
3. สำนักงานปลัดกระทรวงการคลัง สำหรับกองทุนพระราชบัญญัติการเพื่อเศรษฐกิจฐานรากและสังคม	40,000.0	40,000.0
4. กรมกิจการเด็กและเยาวชน สำหรับกองทุนคุ้มครองเด็ก	30.0	30.0
5. กรมกิจการผู้สูงอายุ สำหรับกองทุนผู้สูงอายุ	-	70.0
6. กรมพัฒนาสังคมและสวัสดิการ สำหรับกองทุนส่งเสริมการจัดสวัสดิการสังคม	90.0	90.0
7. สำนักงานคณะกรรมการส่งเสริมวิทยาศาสตร์ วิจัยและนวัตกรรม สำหรับกองทุนส่งเสริมวิทยาศาสตร์ วิจัยและนวัตกรรม	1,913.7	12,554.6
8. สำนักงานปลัดกระทรวงเกษตรและสหกรณ์ สำหรับกองทุนหมุนเวียนเพื่อการกู้ยืมแก่เกษตรกรและผู้ยากจน	400.0	-
9. กรมชลประทาน สำหรับกองทุนจัดรูปที่ดิน	935.0	935.0
10. สำนักงานเศรษฐกิจการเกษตร สำหรับกองทุนปรับโครงสร้างการผลิตภาคเกษตรเพื่อเพิ่มขีดความสามารถการแข่งขันของประเทศ	50.0	-
11. กรมส่งเสริมการค้าระหว่างประเทศ สำหรับกองทุนส่งเสริมการค้าระหว่างประเทศ	-	700.0
12. กรมการศาสนา สำหรับกองทุนส่งเสริมการเผยแพร่พระพุทธศาสนาเฉลิมพระเกียรติ 80 พรรษา	17.7	22.8
13. กรมศิลปากร สำหรับกองทุนส่งเสริมงานจดหมายเหตุ	21.0	20.8
14. กรมส่งเสริมวัฒนธรรม สำหรับกองทุนส่งเสริมงานวัฒนธรรม	-	52.6
15. สำนักงานศิลปวัฒนธรรมร่วมสมัย สำหรับกองทุนส่งเสริมศิลปร่วมสมัย	8.8	8.9
16. สำนักงานคณะกรรมการการศึกษาขั้นพื้นฐาน สำหรับกองทุนส่งเสริมและพัฒนาการศึกษาสำหรับคนพิการ	90.0	90.0
17. กรมการแพทย์แผนไทยและการแพทย์ทางเลือก สำหรับกองทุนภูมิปัญญาการแพทย์แผนไทย	40.0	10.0
18. สถาบันการแพทย์ฉุกเฉินแห่งชาติ สำหรับกองทุนการแพทย์ฉุกเฉิน	891.4	810.5
19. สำนักงานหลักประกันสุขภาพแห่งชาติ สำหรับกองทุนหลักประกันสุขภาพแห่งชาติ	134,269.1	140,533.4
20. สำนักงานตำรวจแห่งชาติ สำหรับกองทุนเพื่อการสืบสวนและสอบสวนคดีอาญา	550.0	550.0
21. สำนักงานเลขาธิการสภาผู้แทนราษฎร สำหรับกองทุนเพื่อผู้เคยเป็นสมาชิกรัฐสภา	277.9	202.5
22. สำนักงานคณะกรรมการการเลือกตั้ง สำหรับกองทุนเพื่อการพัฒนาพรรคการเมือง	130.0	72.0
23. สำนักงานคณะกรรมการป้องกันและปราบปรามการทุจริตแห่งชาติ สำหรับกองทุนป้องกันและปราบปรามการทุจริตแห่งชาติ	-	10.0
<b>รายจ่ายเพื่อค่าใช้จ่ายคงคลัง</b>	-	<b>62,709.5</b>
1. รายจ่ายเพื่อค่าใช้จ่ายคงคลัง	-	62,709.5
<b>รวมทั้งสิ้น</b>	<b>3,000,000.0</b>	<b>3,200,000.0</b>

ตารางที่ 3 - 20  
งบประมาณรายจ่ายปีงบประมาณ พ.ศ. 2563  
จำแนกตามกระทรวงและงบรายจ่าย

หน่วย : ล้านบาท

กระทรวง	งบรายจ่าย	งบบุคลากร	งบดำเนินงาน	งบลงทุน	งบเงินอุดหนุน	งบรายจ่ายอื่น	รวม
1.	งบกลาง	10,464.6	85,315.0	69,550.0	329,166.3	24,275.0	518,770.9
2.	สำนักนายกรัฐมนตรี	4,076.1	3,087.5	6,567.2	10,321.9	15,056.2	39,108.9
3.	กระทรวงกลาโหม	92,346.6	24,777.8	15,433.6	5,162.5	95,632.9	233,355.4
4.	กระทรวงการคลัง	13,093.2	6,734.3	3,108.5	873.7	225,866.3	249,676.0
5.	กระทรวงการต่างประเทศ	2,754.0	2,558.6	468.3	1,483.9	1,662.8	8,927.6
6.	กระทรวงการท่องเที่ยวและกีฬา	1,552.5	1,068.9	1,315.9	740.8	1,393.2	6,071.3
7.	กระทรวงการพัฒนาสังคมและความมั่นคงของมนุษย์	2,745.1	2,812.2	645.1	14,924.3	154.9	21,281.6
8.	กระทรวงการอุดมศึกษา วิทยาศาสตร์ วิจัย และนวัตกรรม	11,700.1	1,012.7	9,091.6	104,146.9	1,944.2	127,895.5
9.	กระทรวงเกษตรและสหกรณ์	24,706.3	13,751.9	67,815.5	2,700.8	859.2	109,833.7
10.	กระทรวงคมนาคม	9,684.5	2,500.4	165,887.2	59.1	708.9	178,840.1
11.	กระทรวงดิจิทัลเพื่อเศรษฐกิจและสังคม	1,273.4	1,517.0	1,385.6	1,927.9	794.0	6,897.9
12.	กระทรวงทรัพยากรธรรมชาติและสิ่งแวดล้อม	11,012.2	5,924.0	10,285.0	1,216.6	1,932.2	30,370.0
13.	กระทรวงพลังงาน	808.6	536.7	489.1	31.2	292.4	2,158.0
14.	กระทรวงพาณิชย์	2,249.4	1,636.9	792.3	529.6	2,344.9	7,553.1
15.	กระทรวงมหาดไทย	19,158.1	13,538.0	34,694.8	256,160.3	29,456.2	353,007.4
16.	กระทรวงยุติธรรม	10,254.9	9,090.7	4,336.6	1,112.4	2,154.5	26,949.1
17.	กระทรวงแรงงาน	3,654.6	1,516.4	489.6	54,593.0	624.8	60,878.4
18.	กระทรวงวัฒนธรรม	2,352.7	1,430.2	2,391.5	1,273.7	1,121.6	8,569.7
19.	กระทรวงศึกษาธิการ	230,196.3	19,847.4	22,527.3	89,316.7	6,772.6	368,660.3
20.	กระทรวงสาธารณสุข	99,248.1	14,860.6	17,465.5	6,945.7	209.9	138,729.8
21.	กระทรวงอุตสาหกรรม	1,633.6	620.1	844.3	218.6	2,047.2	5,363.8
22.	ส่วนราชการไม่สังกัดสำนักนายกรัฐมนตรี กระทรวงหรือทบวง และหน่วยงานภายใต้การควบคุมดูแลของนายกรัฐมนตรี	80,557.1	18,779.0	21,364.3	6,304.5	5,226.0	132,230.9
23.	จังหวัดและกลุ่มจังหวัด	-	4,435.0	18,694.0	-	871.0	24,000.0
24.	รัฐวิสาหกิจ	-	-	13,025.7	19,747.8	123,518.6	156,292.1
25.	หน่วยงานของรัฐสภา	-	-	-	8,684.7	-	8,684.7
26.	หน่วยงานของศาล	-	-	-	20,234.9	-	20,234.9
27.	หน่วยงานขององค์กรอิสระและองค์กรอัยการ	-	-	-	16,495.6	-	16,495.6
28.	องค์กรปกครองส่วนท้องถิ่น	-	-	-	55,252.0	-	55,252.0
29.	หน่วยงานอื่นของรัฐ	-	-	-	598.8	-	598.8
30.	สภาชาติไทย	-	-	-	10,651.1	-	10,651.1
31.	ส่วนราชการในพระองค์	-	-	-	7,685.3	-	7,685.3
32.	รายจ่ายหมุนเวียน	-	-	-	12,554.5	189,714.1	202,268.6
33.	รายจ่ายเพื่อชดเชยเงินคงคลัง	-	-	-	-	62,709.5	62,709.5
<b>รวมทั้งสิ้น</b>		<b>635,522.0</b>	<b>237,351.3</b>	<b>488,668.5</b>	<b>1,041,115.1</b>	<b>797,343.1</b>	<b>3,200,000.0</b>

แผนภูมิที่ 3 - 3  
งบประมาณรายจ่ายประจำปีงบประมาณ 2563  
จำแนกตามงบรายจ่าย

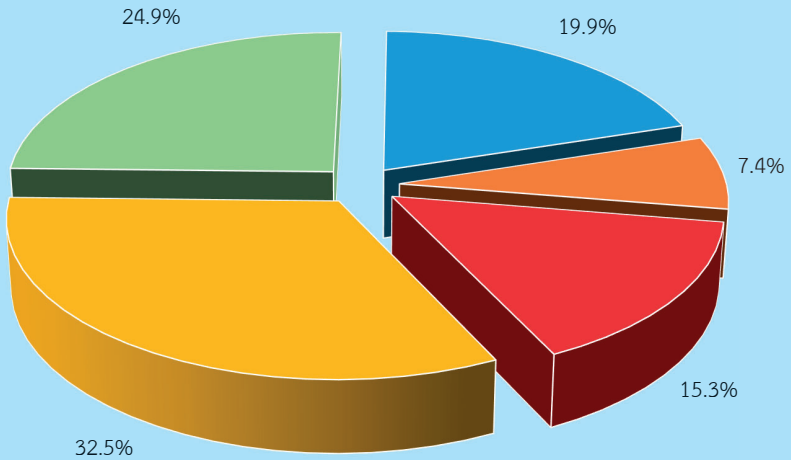

- งบบุคลากร
- งบดำเนินการ
- งบลงทุน
- งบเงินอุดหนุน
- งบรายจ่ายอื่น

ตารางที่ 3 - 21  
การใช้จ่ายเงินงบประมาณ

หน่วย : ล้านบาท

ปีงบประมาณ	งบประมาณรายจ่าย	การใช้จ่ายเงินงบประมาณ			งบประมาณคงเหลือ
		เบิกจ่ายในปีงบประมาณ	เงินกันไว้เบิกจ่ายเหลือในปี	รวม	
2557	2,525,000.0	2,232,478.6	127,985.7	2,360,464.3	164,535.7
	สัดส่วนต่อ งบประมาณ	88.4	5.1	93.5	6.5
2558	2,575,000.0	2,336,847.7	106,052.4	2,442,900.1	132,099.9
	สัดส่วนต่อ งบประมาณ	90.8	4.1	94.9	5.1
2559	2,776,000.0	2,549,596.6	213,303.8	2,762,900.4	13,099.6
	สัดส่วนต่อ งบประมาณ	91.8	7.7	99.5	0.5
2560	2,923,000.0	2,661,040.1	261,387.1	2,922,427.2	572.8
	สัดส่วนต่อ งบประมาณ	91.0	8.9	100.0	0.0
2561	3,050,000.0	2,430,302.9	284,800.9	2,715,103.7	334,896.3
	สัดส่วนต่อ งบประมาณ	79.7	9.3	89.0	11.0

**หมายเหตุ** ปีงบประมาณ พ.ศ. 2561 เป็นข้อมูลเบื้องต้นจากระบบ GFMS  
**ที่มา**

1. กรมบัญชีกลาง
2. ระบบบริหารการเงินการคลังภาครัฐแบบอิเล็กทรอนิกส์ (GFMIS)

#### 4. งบประมาณที่จัดสรรให้แก่องค์กรปกครองส่วนท้องถิ่น

พระราชบัญญัติกำหนดแผนและขั้นตอนการกระจายอำนาจให้แก่องค์กรปกครองส่วนท้องถิ่น พ.ศ. 2542 และที่แก้ไขเพิ่มเติม มาตรา 30 (4) กำหนดการจัดสรรภาษีและอากรเงินอุดหนุน และรายได้อื่นให้แก่องค์กรปกครองส่วนท้องถิ่น เพื่อให้สอดคล้องกับการดำเนินการตามอำนาจและหน้าที่ขององค์กรปกครองส่วนท้องถิ่นแต่ละประเภทอย่างเหมาะสม โดยตั้งแต่ปีงบประมาณ พ.ศ. 2550 เป็นต้นไป ให้องค์กรปกครองส่วนท้องถิ่นมีรายได้ คิดเป็นสัดส่วนต่อรายได้สุทธิของรัฐบาลไม่น้อยกว่าร้อยละยี่สิบห้า

เพื่อให้การกระจายอำนาจให้แก่องค์กรปกครองส่วนท้องถิ่นสอดคล้องกับหลักการตามพระราชบัญญัติกำหนดแผนและขั้นตอนการกระจายอำนาจให้แก่องค์กรปกครองส่วนท้องถิ่น พ.ศ. 2542 และที่แก้ไขเพิ่มเติม ซึ่งต้องการให้มีการกระจายอำนาจเพิ่มขึ้น และสอดคล้องกับแนวทางการปฏิรูปรายได้ขององค์กรปกครองส่วนท้องถิ่น ซึ่งจะมีการเสนอแก้ไขกฎหมายเพื่อให้องค์กรปกครองส่วนท้องถิ่นมีรายได้ที่จัดเก็บเองเพิ่มขึ้น เพื่อให้สามารถพึ่งพาตนเองได้ รวมทั้งการให้องค์กรปกครองส่วนท้องถิ่นพิจารณานำเงินสะสมมาใช้สมทบงบประมาณรายจ่ายประจำปีเพื่อดำเนินโครงการลงทุนในท้องถิ่นมากขึ้น จึงเห็นสมควรจัดสรรรายได้ให้แก่องค์กรปกครองส่วนท้องถิ่นในสัดส่วนร้อยละ 29.5 ของรายได้สุทธิของรัฐบาล (ไม่รวมเงินกู้) เป็นจำนวน 804,826.0 ล้านบาท เพิ่มขึ้นจากปีงบประมาณ พ.ศ. 2562 จำนวน 53,345.9 ล้านบาท คิดเป็นร้อยละ 7.1 โดยจัดสรรเป็นเงินอุดหนุนให้แก่องค์กรปกครองส่วนท้องถิ่น จำนวน 307,950.0 ล้านบาท เพิ่มขึ้นจำนวน 31,819.9 ล้านบาท คิดเป็นร้อยละ 11.5

ตารางที่ 3 - 22  
การจัดสรรรายได้ให้แก่องค์กรปกครองส่วนท้องถิ่น  
ปีงบประมาณ พ.ศ. 2563

หน่วย : ล้านบาท

ลักษณะการจัดสรร	ปีงบประมาณ		+ เพิ่ม / - ลด	
	ปี 2562	ปี 2563	จำนวน	ร้อยละ
1. รายได้ที่องค์กรปกครองส่วนท้องถิ่นจัดเก็บเอง และรายได้ที่รัฐบาลเก็บให้และแบ่งให้	475,350.0	496,876.0	21,526.0	4.5
2. เงินอุดหนุน	276,130.1	307,950.0	31,819.9	11.5
2.1 เทศบาล และองค์การบริหารส่วนตำบล	232,249.3	254,070.0	21,820.7	9.4
2.2 องค์การบริหารส่วนจังหวัด	20,648.3	27,970.3	7,322.0	35.5
2.3 กรุงเทพมหานคร	21,490.7	23,967.2	2,476.5	11.5
2.4 เมืองพัทยา	1,741.8	1,942.5	200.7	11.5
<b>รวมทั้งสิ้น</b>	<b>751,480.1</b>	<b>804,826.0</b>	<b>53,345.9</b>	<b>7.1</b>

**หมายเหตุ** เงินอุดหนุนที่จัดสรรให้แก่องค์กรปกครองส่วนท้องถิ่น จำนวน 307,950.0 ล้านบาท ประกอบด้วย แผนงานยุทธศาสตร์ส่งเสริมการกระจายอำนาจให้แก่องค์กรปกครองส่วนท้องถิ่น จำนวน 306,895.3 ล้านบาท และแผนงานบูรณาการพัฒนาพื้นที่ระดับภาค จำนวน 1,054.7 ล้านบาท

## 5. การผูกพันงบประมาณข้ามปี

การผูกพันงบประมาณข้ามปี หมายถึง รายการงบประมาณรายจ่าย ซึ่งจะต้องทำสัญญา ก่อหนี้ผูกพัน และมีวงเงินที่คาดว่าจะต้องก่อหนี้ผูกพันงบประมาณรายจ่ายประจำปีต่อ ๆ ไป โดยวงเงินผูกพันดังกล่าวจะรวมเงินเพื่อเหลือเพื่อขาดไว้ด้วยแล้ว ทั้งนี้ เป็นไปตามหลักการที่กำหนดไว้ในมาตรา 41 และ มาตรา 42 แห่งพระราชบัญญัติวิธีการงบประมาณ พ.ศ. 2561 และสอดคล้องกับพระราชบัญญัติวินัยการเงินการคลังของรัฐ พ.ศ. 2561

สำหรับภาระผูกพันงบประมาณข้ามปีที่จะเริ่มดำเนินการในปีงบประมาณ พ.ศ. 2563 และภาระผูกพันงบประมาณข้ามปีทั้งสิ้นซึ่งรวมปีงบประมาณ พ.ศ. 2563 ด้วยนั้น สรุปได้ดังนี้

### 5.1 ภาระผูกพันงบประมาณข้ามปีรายการใหม่ที่เริ่มในปีงบประมาณ พ.ศ. 2563

ในปีงบประมาณ พ.ศ. 2563 มีภาระผูกพันงบประมาณรายการใหม่ของหน่วยรับงบประมาณ ที่จะเริ่มดำเนินการ เป็นวงเงินภาระผูกพันงบประมาณทั้งสิ้น 297,529.9 ล้านบาท (เงินงบประมาณ และเงินสำรองเพื่อเหลือเพื่อขาด) คิดเป็นร้อยละ 9.30 ของวงเงินงบประมาณรายจ่ายประจำปีงบประมาณ พ.ศ. 2563 ซึ่งอยู่ภายในสัดส่วนการก่อหนี้ผูกพันงบประมาณรายจ่ายข้ามปี ตามประกาศคณะกรรมการนโยบายการเงินการคลังของรัฐ เรื่อง กำหนดสัดส่วนต่าง ๆ เพื่อใช้เป็นกรอบวินัยการเงินการคลังของรัฐ พ.ศ. 2561 อาศัยอำนาจตามมาตรา 11 (4) แห่งพระราชบัญญัติวินัยการเงินการคลังของรัฐ พ.ศ. 2561 ที่กำหนดไว้ต้องไม่เกินร้อยละ 10 ของงบประมาณรายจ่ายประจำปี จำแนกเป็นเงินงบประมาณ 283,757.3 ล้านบาท เงินนอกงบประมาณ 10,214.2 ล้านบาท และเงินสำรองเพื่อเหลือเพื่อขาดอีก 13,772.6 ล้านบาท รายละเอียดจำแนกเป็นรายการกระทรวงปรากฏตามตารางที่ 3 - 23

### 5.2 ภาระผูกพันงบประมาณข้ามปีทั้งสิ้น

ภาระผูกพันงบประมาณจากรายการที่ได้รับอนุมัติไว้แล้วจนถึงปีงบประมาณ พ.ศ. 2562 รวมกับภาระผูกพันงบประมาณจากรายการใหม่ในปีงบประมาณ พ.ศ. 2563 แล้ว จะเป็นวงเงินที่ผูกพันงบประมาณทั้งสิ้น 1,301,019.2 ล้านบาท (เงินงบประมาณ และเงินสำรองเพื่อเหลือเพื่อขาด) จำแนกเป็นเงินงบประมาณ 1,277,853.8 ล้านบาท เงินนอกงบประมาณ 35,882.9 ล้านบาท และเงินสำรองเพื่อเหลือเพื่อขาด 23,165.4 ล้านบาท รายละเอียดจำแนกเป็นรายการกระทรวงปรากฏตามตารางที่ 3 - 24

สำหรับภาระผูกพันงบประมาณรวมทั้งสิ้นจนถึงปีงบประมาณ พ.ศ. 2563 จำนวน 1,301,019.2 ล้านบาท ดังกล่าว ประกอบด้วยภาระผูกพันงบประมาณที่ได้รับอนุมัติแล้วจนถึงปีงบประมาณ พ.ศ. 2562 จำนวน 1,003,489.4 ล้านบาท และเป็นภาระผูกพันงบประมาณรายการใหม่ที่เริ่มในปีงบประมาณ พ.ศ. 2563 จำนวน 297,529.9 ล้านบาท โดยสามารถแสดงภาระผูกพันงบประมาณในแต่ละปี เริ่มตั้งแต่ปีงบประมาณ พ.ศ. 2563 และปีงบประมาณต่อ ๆ ไป ได้ตามตารางที่ 3 - 25

ตารางที่ 3 - 23  
ภาระผูกพันงบประมาณข้ามปี สำหรับรายการผูกพันที่จะเริ่มดำเนินการในปีงบประมาณ 2563  
จำแนกตามกระทรวง

หน่วย : ล้านบาท

กระทรวง	งบประมาณ				เงินนอก งบประมาณ	เงินสำรอง เพื่อเหลือ เพื่อขาด	วงเงินภาระผูกพัน งบประมาณ (เงินงบ ประมาณ และเงินสำรอง เพื่อเหลือเพื่อขาด)
	ปี 2563	ปี 2564	ปี 2565	ปี 2566 และปีต่อไป			
สำนักนายกรัฐมนตรี	678.5	1,503.7	975.5	435.4	-	126.7	3,719.9
กระทรวงกลาโหม	11,091.2	20,110.2	16,741.1	13,878.2	-	3,090.1	64,910.9
กระทรวงการคลัง	391.7	710.4	299.3	599.9	1,139.3	25.7	2,027.0
กระทรวงการต่างประเทศ	173.5	184.6	193.0	227.3	-	-	778.4
กระทรวงการท่องเที่ยวและกีฬา	41.2	100.9	49.7	120.7	-	3.2	315.8
กระทรวงการอุดมศึกษา วิทยาศาสตร์ วิจัย และนวัตกรรม	2,192.3	4,968.6	3,676.9	93.1	1,646.6	545.8	11,476.7
กระทรวงเกษตรและสหกรณ์	4,569.5	8,889.8	5,547.4	3,325.8	-	1,112.1	23,444.5
กระทรวงคมนาคม	18,348.2	38,780.9	34,278.3	14.3	-	4,563.0	95,984.7
กระทรวงดิจิทัลเพื่อเศรษฐกิจและสังคม	376.0	1,129.5	374.4	8.8	-	93.4	1,982.2
กระทรวงทรัพยากรธรรมชาติและ สิ่งแวดล้อม	343.2	925.5	434.5	-	-	85.2	1,788.3
กระทรวงพลังงาน	68.0	213.7	54.9	45.6	-	15.6	397.7
กระทรวงพาณิชย์	89.2	141.3	54.9	663.4	-	5.0	953.8
กระทรวงมหาดไทย	7,954.1	16,692.3	13,426.5	1,761.6	-	1,930.7	41,765.2
กระทรวงยุติธรรม	418.7	873.0	801.9	107.9	-	99.3	2,300.7
กระทรวงวัฒนธรรม	195.2	490.0	274.6	258.0	-	33.5	1,251.3
กระทรวงศึกษาธิการ	1,061.8	4,158.7	43.1	107.8	-	257.8	5,629.3
กระทรวงสาธารณสุข	1,899.4	5,165.8	2,425.8	123.6	-	467.9	10,082.6
กระทรวงอุตสาหกรรม	127.4	473.7	36.1	88.7	-	27.4	753.2
ส่วนราชการไม่สังกัดสำนักนายกรัฐมนตรี กระทรวง หรือทบวง และหน่วยงาน ภายใต้การควบคุมดูแลของนายกรัฐมนตรี	1,480.6	5,095.8	742.3	251.9	-	360.2	7,930.9
รัฐวิสาหกิจ	600.0	1,584.2	661.4	39.0	458.2	121.6	3,006.1
หน่วยงานของรัฐสภา	192.4	289.5	136.4	11.8	-	30.0	660.1
หน่วยงานของศาล	289.9	657.0	502.5	-	-	72.5	1,521.8
หน่วยงานขององค์กรอิสระและองค์กรอัยการ	140.5	199.8	357.8	15.1	-	34.4	747.5
องค์กรปกครองส่วนท้องถิ่น	2,296.2	4,085.6	3,645.0	1,454.2	6,482.9	574.0	12,055.0
สภาเกษตรกรไทย	389.8	919.9	590.2	49.0	487.2	97.4	2,046.2
<b>รวมทั้งสิ้น</b>	<b>55,408.6</b>	<b>118,344.2</b>	<b>86,323.4</b>	<b>23,681.1</b>	<b>10,214.2</b>	<b>13,772.6</b>	<b>297,529.9</b>

ตารางที่ 3 - 24  
ภาระผูกพันงบประมาณข้ามปีทั้งสิ้น จำแนกตามกระทรวง

หน่วย : ล้านบาท

กระทรวง	งบประมาณ					เงินนอก งบประมาณ	เงินสำรอง เพื่อเหลือ เพื่อขาด	วงเงินภาระผูกพัน งบประมาณ (เงินงบ ประมาณ และเงินสำรอง เพื่อเหลือเพื่อขาด)
	ถึงปี 2562	ปี 2563	ปี 2564	ปี 2565	ปี 2566 และปีต่อไป			
สำนักนายกรัฐมนตรี	14,017.7	6,293.1	18,317.0	4,220.2	1,859.8	-	625.7	45,333.4
กระทรวงกลาโหม	56,427.3	43,513.4	42,895.0	26,703.5	16,176.0	520.0	3,090.1	188,805.3
กระทรวงการคลัง	34,904.3	4,414.7	3,512.9	2,837.1	48,562.4	2,076.9	49.8	94,281.2
กระทรวงการต่างประเทศ	1,648.0	963.6	970.2	953.3	956.0	-	-	5,491.1
กระทรวงการท่องเที่ยวและกีฬา	2,032.6	606.2	617.5	79.2	146.7	-	21.2	3,503.4
กระทรวงการอุดมศึกษา วิทยาศาสตร์ วิจัย และนวัตกรรม	29,485.9	8,826.7	15,702.0	5,589.0	1,077.3	13,278.9	601.5	61,282.4
กระทรวงเกษตรและสหกรณ์	25,251.2	10,496.4	20,482.0	13,138.1	3,583.1	193.9	1,137.1	74,087.9
กระทรวงคมนาคม	191,161.5	71,372.6	100,225.2	52,823.4	222.4	2,882.3	10,854.8	426,660.0
กระทรวงดิจิทัลเพื่อเศรษฐกิจและสังคม	1,399.7	1,519.7	2,006.2	876.2	11.1	-	237.3	6,050.1
กระทรวงทรัพยากรธรรมชาติและ สิ่งแวดล้อม	4,912.5	1,506.3	2,094.4	1,052.4	-	499.5	119.7	9,685.3
กระทรวงพลังงาน	197.9	274.3	525.1	68.7	56.0	-	15.6	1,137.518
กระทรวงพาณิชย์	978.1	199.2	215.2	82.5	680.3	-	5.0	2,160.3
กระทรวงมหาดไทย	64,585.1	26,120.6	37,551.5	14,203.2	3,550.6	-	2,216.3	148,227.4
กระทรวงยุติธรรม	6,355.8	3,675.2	4,456.2	3,066.5	109.2	-	502.1	18,165.0
กระทรวงแรงงาน	11.6	4.3	5.1	5.1	-	-	-	26.1
กระทรวงวัฒนธรรม	1,789.8	566.3	789.3	300.8	258.6	-	33.5	3,738.3

ตารางที่ 3 - 24 (ต่อ)  
ภาระผูกพันงบประมาณข้ามปีทั้งสิ้น จำแนกตามกระทรวง

หน่วย : ล้านบาท

กระทรวง	งบประมาณ					เงินนอก งบประมาณ	เงินสำรอง เพื่อเหลือ เพื่อขาด	วงเงินภาระผูกพัน งบประมาณ (เงินงบ ประมาณ และเงินสำรอง เพื่อเหลือเพื่อขาด)
	ถึงปี 2562	ปี 2563	ปี 2564	ปี 2565	ปี 2566 และปีต่อไป			
กระทรวงศึกษาธิการ	9,510.0	4,173.8	4,770.5	124.1	129.8	-	285.2	18,993.4
กระทรวงสาธารณสุข	9,956.0	8,533.8	11,372.1	4,496.2	236.8	124.0	473.5	35,068.3
กระทรวงอุตสาหกรรม	671.3	182.4	526.1	71.0	102.6	-	27.4	1,580.8
ส่วนราชการไม่สังกัดสำนักนายกรัฐมนตรี กระทรวง หรือทบวง และหน่วยงาน								
ภายใต้การควบคุมดูแลของนายกรัฐมนตรี								
รัฐวิสาหกิจ	16,154.3	19,574.5	10,677.5	5,279.5	2,904.7	2.5	1,072.1	55,662.5
หน่วยงานของรัฐสภา	12,355.0	4,438.2	8,932.4	1,533.0	143.0	4,869.0	804.9	28,206.7
หน่วยงานของศาล	13,692.1	1,919.9	2,178.0	587.5	30.9	-	30.0	18,438.5
หน่วยงานขององค์กรอิสระ								
และองค์กรอัยการ	2,967.1	874.3	1,200.3	944.8	666.9	111.9	54.5	6,708.0
องค์กรปกครองส่วนท้องถิ่น	2,716.4	3,716.0	10,334.7	5,918.3	1,454.2	7,632.5	574.0	24,713.6
สภาเกษตรกรไทย	7,500.5	3,120.5	2,301.0	1,243.2	342.2	3,690.1	261.5	14,768.9
<b>รวมทั้งสิ้น</b>	<b>513,322.0</b>	<b>227,894.8</b>	<b>306,182.8</b>	<b>146,825.5</b>	<b>83,628.7</b>	<b>35,882.9</b>	<b>23,165.4</b>	<b>1,301,019.3</b>

**หมายเหตุ** รายการผูกพันงบประมาณข้ามปี ของกระทรวงการคลัง ประกอบด้วย รายการค่าเช่าพื้นที่ศูนย์ราชการแจ้งวัฒนะ ของกรมธนารักษ์ซึ่งผูกพันไว้ถึงปี 2563 (13 ปี) คิดเป็นวงเงิน 29,098.7 ล้านบาท และผูกพันปีต่อ ๆ ไปอีก 53,015.4 ล้านบาท (จากวงเงินทั้งสิ้นตามสัญญา 82,114.1 ล้านบาท ระยะเวลา 30 ปี)

ตารางที่ 3 - 25  
สรุปภาระผูกพันงบประมาณข้ามปีทั้งสิ้น  
จำแนกเป็นภาระผูกพันที่ได้รับอนุมัติแล้วกับภาระผูกพันที่เสนอขอใหม่

หน่วย : ล้านบาท

รายการ	ได้รับงบประมาณ ตั้งแต่เริ่ม ดำเนินการจนถึง ปี 2562	ภาระผูกพันในงบประมาณ				รวมภาระ งบประมาณ ปี 2563 จนถึงสิ้นสุด	เงินนอก งบประมาณ	เงินสำรอง เพื่อเหลือ เพื่อขาด	วงเงินภาระผูกพัน งบประมาณ (เงินงบ ประมาณ และเงินสำรอง เพื่อเหลือเพื่อขาด)
		ปี 2563	ปี 2564	ปี 2565	ปี 2566 และปีต่อ ๆ ไป				
1. รายการที่อนุมัติ ให้ผูกพันแล้ว จนถึงปี 2562	513,322.0	172,486.3	187,838.6	60,502.1	59,947.6	480,774.7	25,668.7	9,392.8	1,003,489.4
1.1 ภาระผูกพัน ก่อนปี 2562	457,160.9	55,400.8	107,702.0	51,740.6	56,466.3	271,309.8	20,303.8	-	728,470.7
1.2 ภาระผูกพัน ปี 2562	56,161.0	117,085.4	80,136.7	8,761.5	3,481.3	209,464.9	5,364.9	9,392.8	275,018.7
2. เสนอขอผูกพันใหม่ ในปี 2563	-	55,408.6	118,344.2	86,323.4	23,681.1	283,757.2	10,214.2	13,772.6	297,529.9
<b>รวมทั้งสิ้น ( 1 + 2 )</b>	<b>513,322.0</b>	<b>227,894.8</b>	<b>306,182.8</b>	<b>146,825.5</b>	<b>83,628.7</b>	<b>764,531.9</b>	<b>35,882.9</b>	<b>23,165.4</b>	<b>1,301,019.3</b>

แผนภูมิที่ 3 - 4  
สรุปภาวะผูกพันงบประมาณข้ามปีทั้งสิ้น

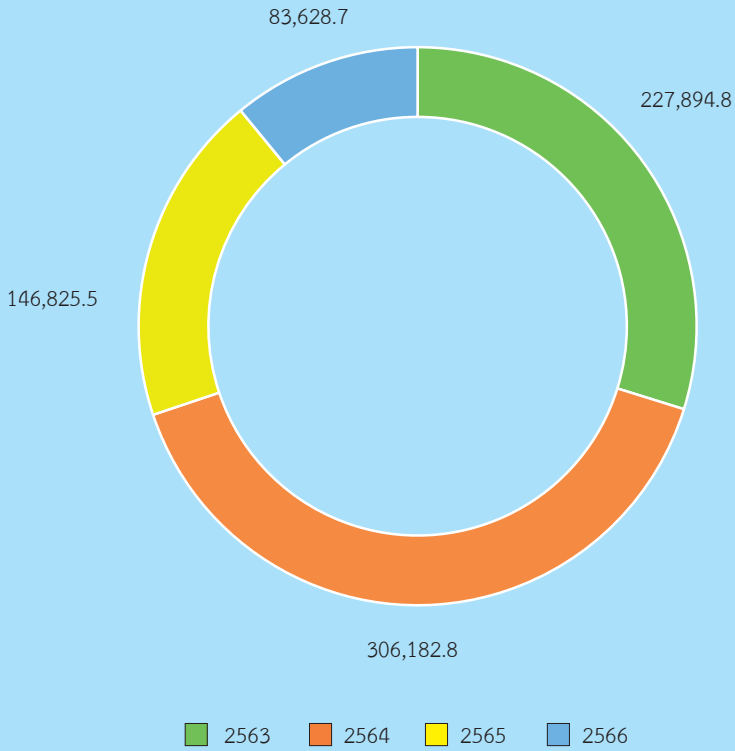

## ภาค 4 การคลังของรัฐบาล

### 1. ฐานะการคลังของรัฐบาล

**รายได้** หมายถึง รายได้ที่นำส่งคลังในแต่ละปีงบประมาณ ซึ่งประกอบด้วย รายได้จากภาษีอากร รายได้จากการขายสิ่งของและบริการ รายได้จากรัฐพาณิชย์ และรายได้อื่น ๆ

**รายจ่าย** หมายถึง รายจ่ายจริงจากเงินงบประมาณประจำปีงบประมาณนั้น ๆ และรายจ่ายจากปีงบประมาณก่อน ๆ ซึ่งเป็นรายจ่ายจากเงินกันไว้เบิกจ่ายเหลือในปี

**เงินนอกงบประมาณ** หมายถึง บรรดาเงินทั้งปวงที่หน่วยงานของรัฐจัดเก็บหรือได้รับไว้เป็นกรรมสิทธิ์ตามกฎหมาย ระเบียบ ข้อบังคับ หรือจากนิติกรรมหรือนิติเหตุ หรือกรณีอื่นใดที่ต้องนำส่งคลัง แต่มีกฎหมายอนุญาตให้สามารถเก็บไว้ใช้จ่ายได้โดยไม่ต้องนำส่งคลัง

**เงินกู้** หมายถึง การกู้เงินของรัฐบาลในแต่ละปีงบประมาณเพื่อชดเชยการขาดดุลงบประมาณหรือเมื่อมีรายจ่ายสูงกว่ารายได้ โดยอาศัยอำนาจตามมาตรา 11 วรรคสอง ของพระราชบัญญัติวิธีการงบประมาณ พ.ศ. 2561 และมาตรา 21 ของพระราชบัญญัติการบริหารหนี้สาธารณะ พ.ศ. 2548 และที่แก้ไขเพิ่มเติม ซึ่งกำหนดให้กู้ได้ไม่เกินร้อยละ 20 ของงบประมาณรายจ่ายประจำปีที่ใช้บังคับอยู่ในขณะนั้นและงบประมาณรายจ่ายเพิ่มเติมกับอีกร้อยละ 80 ของงบประมาณรายจ่ายที่ตั้งไว้สำหรับชำระคืนเงินต้น การกู้เงินดังกล่าวจะเป็นไปตามหลักเกณฑ์และวิธีการที่กำหนดในกฎหมายว่าด้วยหนี้สาธารณะ

ตารางที่ 4 - 1  
ฐานะการคลังของรัฐบาล

หน่วย : ล้านบาท

รายการ	ปีงบประมาณ	2557	2558	2559	2560	2561
รายได้		2,068,482.2	2,197,023.5	2,338,895.1	2,330,787.2	2,555,157.6
รายจ่าย		2,446,162.8	2,560,154.6	2,778,056.6	2,864,993.4	2,645,400.6
ดุลเงินงบประมาณ		-377,680.6	-363,131.1	-439,161.5	-534,206.2	-90,243.0
ดุลเงินนอกงบประมาณ		21,383.3	30,171.1	64,279.5	63,742.5	-300,436.3
ดุลเงินสด		-356,297.3	-332,960.0	-374,882.0	-470,463.7	-390,679.3
เงินกู้เพื่อชดเชยการขาดดุล		250,000.0	250,000.0	390,000.0	552,921.7	500,358.1
ผลกระทบต่อเงินคงคลัง		-106,297.3	-82,960.0	15,118.0	82,458.0	109,678.8
ฐานะเงินคงคลังสิ้นปีงบประมาณ		495,746.7	426,181.7	441,299.7	523,757.7	633,436.4

ที่มา กรมบัญชีกลาง

สำหรับฐานะเงินคงคลังเป็นรายเดือน ตั้งแต่ปีงบประมาณ พ.ศ. 2557 - 2561 ปรากฏตามแผนภูมิที่ 4 - 1

แผนภูมิที่ 4 - 1  
เงินคงคลัง  
ปีงบประมาณ 2557 - 2561

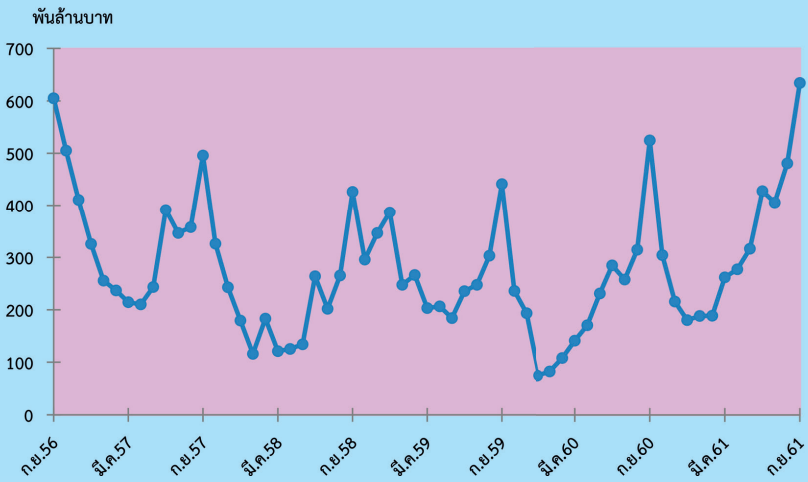

## 2. หนี้สาธารณะ

หนี้สาธารณะที่เป็นข้อผูกพันของรัฐบาลซึ่งเกิดจากการกู้ยืมโดยตรง และการค้าประกันเงินกู้โดยรัฐบาล

ตารางที่ 4 - 2  
หนี้สาธารณะคงค้าง ณ วันที่ 30 มิถุนายน 2562

หน่วย : ล้านบาท

ลักษณะเงินกู้	รัฐบาลกู้โดยตรง	รัฐบาลค้าประกัน	รวม
<b>ในประเทศ</b>	<b>5,571,928.9</b>	<b>681,522.7</b>	<b>6,253,451.6</b>
อัตราเพิ่ม/(ลด) <sup>1</sup>	8.2	(4.5)	6.7
สัดส่วนต่องบประมาณ <sup>2</sup>	185.7	22.7	208.4
สัดส่วนต่อ GDP <sup>3</sup>	32.8	4.0	36.8
<b>ต่างประเทศ<sup>4</sup></b>	<b>84,805.6</b>	<b>50,662.9</b>	<b>135,468.5</b>
อัตราเพิ่ม/(ลด)	7.6	(33.1)	(12.3)
สัดส่วนต่องบประมาณ	2.8	1.7	4.5
สัดส่วนต่อ GDP	0.5	0.3	0.8
<b>รวม</b>	<b>5,656,734.5</b>	<b>732,185.6</b>	<b>6,388,920.1</b>
อัตราเพิ่ม/(ลด)	8.2	(7.3)	6.2
สัดส่วนต่องบประมาณ	188.6	24.4	213.0
สัดส่วนต่อ GDP	33.3	4.3	37.6

- หมายเหตุ**
- อัตราเพิ่ม/ลด เปรียบเทียบกับวันที่ 30 มิถุนายน 2561
  - เปรียบเทียบกับงบประมาณรายจ่ายประจำปีงบประมาณ พ.ศ. 2562 รวมทั้งสิ้น 3,000,000 ล้านบาท
  - เปรียบเทียบกับ GDP ปี 2562 จำนวน 17,003,400 ล้านบาท ตามแถลงภาวะเศรษฐกิจไทยไตรมาสที่สองของปี 2562 และแนวโน้มปี 2562 ของ สศช. เมื่อวันที่ 19 สิงหาคม 2562
  - อัตราแลกเปลี่ยน 1 เหรียญสหรัฐ เท่ากับ 30.9152 บาท
  - ข้อมูลข้างต้นไม่รวมหนี้สาธารณะที่รัฐบาลไม่ได้ค้าประกัน จำนวน 494,269.06 ล้านบาท

**ที่มา** สำนักงานบริหารหนี้สาธารณะ

แผนภูมิที่ 4 - 2  
หนี้สาธารณะคงค้าง  
ณ วันที่ 30 มิถุนายน 2562  
ยอดรวม 6,388,920.1 ล้านบาท

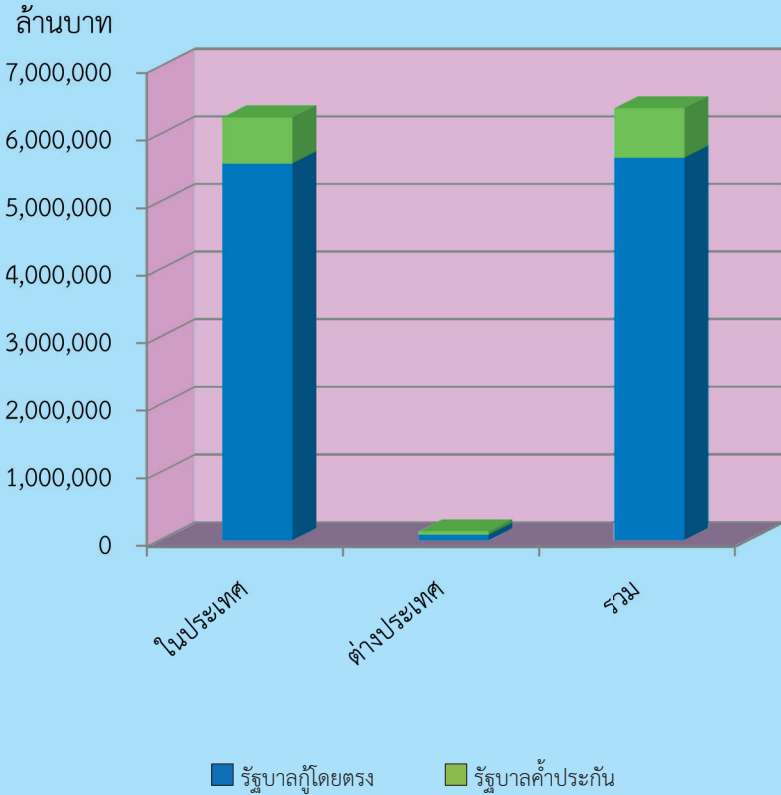

## 2.1 หนี้ภายในประเทศ

### 2.1.1 หนี้ค้ำประกัน

รัฐบาลมีหนี้สินและข้อผูกพันในประเทศ ณ วันที่ 30 มิถุนายน 2562 รวมทั้งสิ้น 5,571,928.9 ล้านบาท จำแนกเป็น พันธบัตรเงินกู้ จำนวน 4,754,079 ล้านบาท ตั๋วสัญญาใช้เงิน จำนวน 652,033.2 ล้านบาท และสัญญาเงินกู้ จำนวน 165,816.7 ล้านบาท ที่เหลือเป็นการค้ำประกันเงินกู้ของรัฐวิสาหกิจ ซึ่งเบิกแล้วและค้างชำระอีก จำนวน 681,522.7 ล้านบาท

### ตารางที่ 4 - 3

หนี้ภายในประเทศค้ำประกัน ณ วันที่ 30 มิถุนายน 2562

หน่วย : ล้านบาท

แหล่งเงินกู้	รัฐบาลกู้โดยตรง	รัฐบาลค้ำประกัน	รวม
1. ธนาคารแห่งประเทศไทย	221,043.7	113,588.8	334,632.5
2. สถาบันการเงินที่รับฝากเงิน	1,392,059.2	251,481.8	1,643,541.0
3. สถาบันการเงินอื่น และอื่น ๆ	3,958,826.0	316,452.1	4,275,278.1
<b>รวม</b>	<b>5,571,928.9</b>	<b>681,522.7</b>	<b>6,253,451.6</b>

ที่มา ธนาคารแห่งประเทศไทย

แผนภูมิที่ 4 - 3  
หนี้ภายในประเทศ  
ณ วันที่ 30 มิถุนายน 2562  
ยอดรวม 6,253,451.6 ล้านบาท

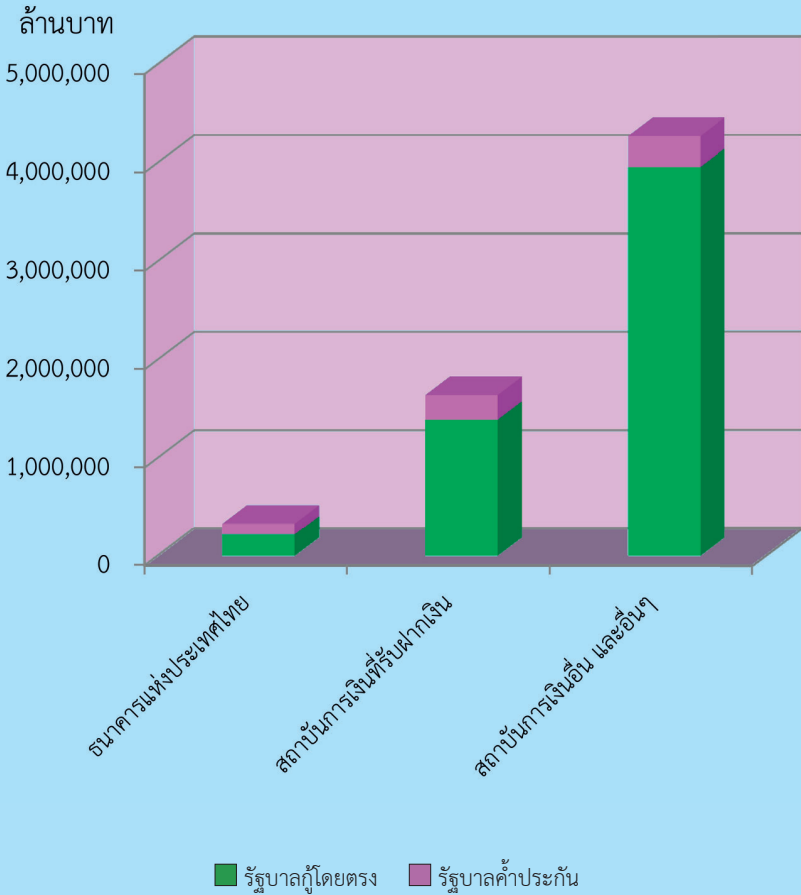

## 2.1.2 เงินกู้ประจำปีงบประมาณ

เงินกู้ภายในประเทศโดยตรงของรัฐบาลประจำปีงบประมาณ พ.ศ. 2562 รัฐบาลมีแผนกู้เงินรวมทั้งสิ้น จำนวน 1,387,317.2 ล้านบาท จำแนกเป็น 1) เงินกู้เพื่อชดเชยการขาดดุลงบประมาณ จำนวน 450,000 ล้านบาท 2) เงินกู้เพื่อชดเชยการขาดดุลงบประมาณที่มีการขยายเวลาจ่ายเงินออกไปภายหลังจากวันสิ้นปีงบประมาณสำหรับการเบิกจ่ายกันเหลือมปี จำนวน 50,000 ล้านบาท 3) เงินกู้เพื่อบริหารสภาพคล่องของเงินคงคลัง จำนวน 90,000 ล้านบาท 4) เงินกู้เพื่อให้กู้ต่อ จำนวน 74,998.3 ล้านบาท 5) เงินกู้บาทแทนการกู้เงินตราต่างประเทศ จำนวน 1,017 ล้านบาท 6) เงินกู้เพื่อการบริหารและจัดการหนี้ตามพระราชบัญญัติการบริหารหนี้สาธารณะ พ.ศ. 2548 และที่แก้ไขเพิ่มเติม (ฉบับที่ 2) พ.ศ. 2551 จำนวน 338,740.4 ล้านบาท 7) เงินกู้เพื่อการบริหารและจัดการหนี้เงินกู้เพื่อกองทุนเพื่อการฟื้นฟูและพัฒนาระบบสถาบันการเงิน พ.ศ. 2541 (FIDF1) จำนวน 45,732 ล้านบาท 8) เงินกู้เพื่อการบริหารและจัดการหนี้เงินกู้เพื่อกองทุนเพื่อการฟื้นฟูและพัฒนาระบบสถาบันการเงิน ระยะที่สอง พ.ศ. 2545 (FIDF3) จำนวน 121,800 ล้านบาท 9) เงินกู้เพื่อการบริหารและจัดการหนี้เงินกู้มาเพื่อให้กู้ต่อ จำนวน 57,347.5 ล้านบาท 10) เงินกู้เพื่อการบริหารและจัดการหนี้เงินกู้เพื่อฟื้นฟูและเสริมสร้างความมั่นคงทางเศรษฐกิจ จำนวน 7,682 ล้านบาท และ 11) เงินกู้เพื่อการบริหารและจัดการหนี้ก่อนครบกำหนด จำนวน 150,000 ล้านบาท

ตารางที่ 4 - 4  
เงินกู้ภายในประเทศโดยตรงของรัฐบาล

หน่วย : ล้านบาท

เงินกู้	ปีงบประมาณ				
	2559	2560	2561	2562	2563
1. เงินกู้เพื่อชดเชยการขาดดุลงบประมาณ	390,000.0	552,921.7	550,358.1	450,000.0	469,000.0
2. เงินกู้เพื่อชดเชยการขาดดุลงบประมาณ ที่มีการขยายเวลาจ่ายเงินออกไป ภายหลังจากวันสิ้นปีงบประมาณ สำหรับการเบิกจ่ายกันหล่อมปี	-	-	-	50,000.0	101,022.0
3. เงินกู้เพื่อบริหารสภาพคล่องของเงินคงคลัง	-	-	-	90,000.0	90,000.0
4. เงินกู้เพื่อให้กู้ต่อ	26,635.0	41,768.0	46,996.0	74,998.3	85,357.1
5. เงินกู้บาทแทนการกู้เงินตราต่างประเทศ	31,700.0	6,500.0	4,375.0	1,017.0	800.0
6. เงินกู้เพื่อการบริหารและจัดการหนี้	209,128.9	246,996.5	182,500.0	338,740.4	258,052.7
7. เงินกู้เพื่อการบริหารและจัดการหนี้เงินกู้ เพื่อกองทุนเพื่อการฟื้นฟูและพัฒนา ระบบสถาบันการเงิน พ.ศ. 2541 (FIDF1)	23,232.0	124,219.0	70,732.0	45,732.0	80,707.2
8. เงินกู้เพื่อการบริหารและจัดการหนี้เงินกู้ เพื่อกองทุนเพื่อการฟื้นฟูและพัฒนา ระบบสถาบันการเงิน ระยะที่สอง พ.ศ. 2545 (FIDF3)	64,770.7	185,900.0	97,059.2	121,800.0	47,879.0
9. เงินกู้เพื่อการบริหารและจัดการหนี้เงินกู้ มาเพื่อให้กู้ต่อ	18,374.5	14,624.5	16,034.1	57,347.5	34,965.8
10. เงินกู้เพื่อการบริหารและจัดการหนี้เงินกู้ ที่กระทรวงการคลังกู้มาชำระหนี้เงินกู้ ที่กระทรวงการคลังค้ำประกัน (ชำระหนี้แทน)	-	-	-	-	15,812.0
11. เงินกู้เพื่อการบริหารและจัดการหนี้เงินกู้ เพื่อฟื้นฟูและเสริมสร้างความมั่นคง ทางเศรษฐกิจ	96,972.4	14,318.0	-	7,682.0	24,000.0
12. เงินกู้เพื่อการบริหารและจัดการหนี้ ก่อนครบกำหนด	-	-	220,717.0	150,000.0	140,000.0
<b>รวม</b>	<b>860,813.5</b>	<b>1,187,247.7</b>	<b>1,188,771.4</b>	<b>1,387,317.2</b>	<b>1,347,595.8</b>

- หมายเหตุ**
1. ปีงบประมาณ 2559 - 2561 เป็นผลการดำเนินงานตามแผนการบริหารหนี้สาธารณะ
  2. ปีงบประมาณ 2562 เป็นวงเงินตามแผนการบริหารหนี้สาธารณะ ปรับปรุงครั้งที่ 2 ที่คณะรัฐมนตรีมีมติอนุมัติเมื่อวันที่ 28 พฤษภาคม 2562
  3. ปีงบประมาณ 2563 เป็นวงเงินตามแผนการบริหารหนี้สาธารณะ ที่คณะรัฐมนตรีมีมติอนุมัติเมื่อวันที่ 24 กันยายน 2562

**ที่มา** สำนักงานบริหารหนี้สาธารณะ

## 2.2 หนี้ต่างประเทศ

### 2.2.1 หนี้ค้ำประกัน

ณ วันที่ 30 มิถุนายน 2562 รัฐบาลมีหนี้ค้ำประกัน จำนวน 4,167.4 ล้านเหรียญสหรัฐ (ประมาณ 135,468.5 ล้านบาท) จำแนกเป็น การกู้โดยตรงของรัฐบาล 2,654.8 ล้านเหรียญสหรัฐ (ประมาณ 84,805.6 ล้านบาท) และการค้ำประกันเงินกู้ของรัฐบาลวิสาหกิจ 1,512.6 ล้านเหรียญสหรัฐ (ประมาณ 50,662.9 ล้านบาท)

ตารางที่ 4 - 5  
หนี้ต่างประเทศค้ำประกัน ณ วันที่ 30 มิถุนายน 2562

หน่วย : ล้านเหรียญสหรัฐ

แหล่งเงินกู้	รัฐบาลกู้โดยตรง	รัฐบาลค้ำประกัน	รวม
1. ธนาคารโลก	972.3	-	972.3
2. ธนาคารพัฒนาเอเชีย	279.6	-	279.6
3. องค์การความร่วมมือระหว่างประเทศ ของญี่ปุ่น	1,397.5	1,495.9	2,893.4
4. อื่น ๆ	5.4	16.7	22.1
<b>รวม</b>	<b>2,654.8</b>	<b>1,512.6</b>	<b>4,167.4</b>

- หมายเหตุ**
- อัตราแลกเปลี่ยน 1 เหรียญสหรัฐ = 30.9152 บาท
  - หนี้ต่างประเทศที่มีการบริหารความเสี่ยงแล้ว ใช้อัตราแลกเปลี่ยน ณ วันที่ทำการบริหารความเสี่ยง
  - ยอดหนี้ค้ำประกันรวม Euro Commercial Paper
  - ตำแหน่งทศนิยมอ้างอิงตามข้อมูลที่ประกาศหน้าเว็บไซต์ [www.pdmo.go.th](http://www.pdmo.go.th)

**ที่มา** สำนักงานบริหารหนี้สาธารณะ

แผนภูมิ 4 - 4  
 หนี้ต่างประเทศ  
 ณ วันที่ 30 มิถุนายน 2562  
 ยอดรวม 4,167.4 ล้านดอลลาร์สหรัฐ

ล้านเหรียญสหรัฐ

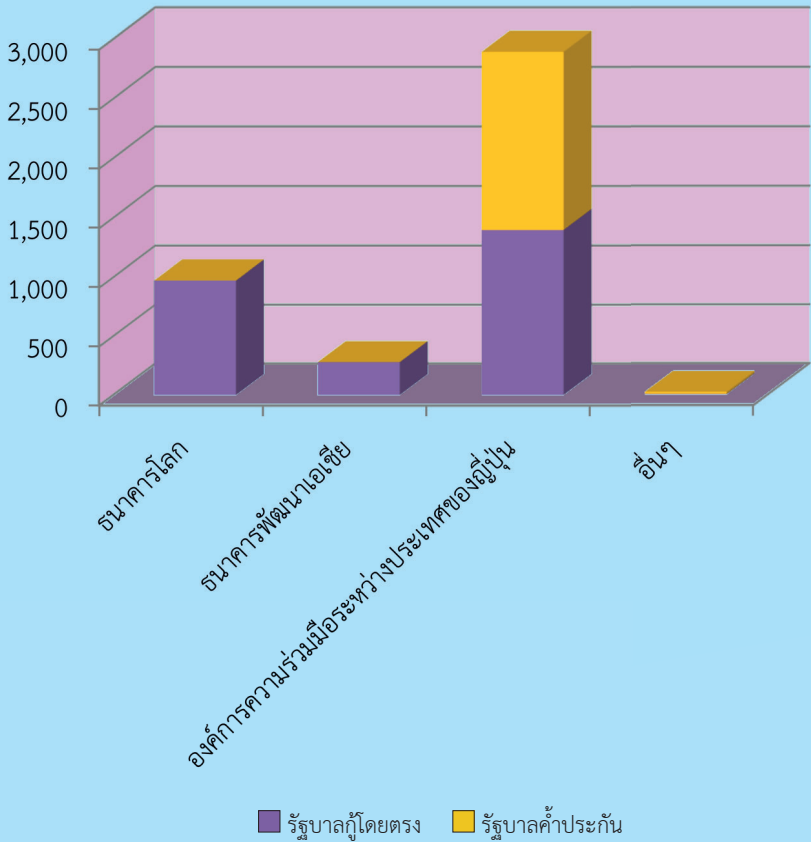

## 2.2.2 เงินกู้ประจำปีงบประมาณ

เงินกู้ต่างประเทศ มีสองประเภทหลัก คือ การกู้โดยตรงของรัฐบาล และการกู้ของรัฐวิสาหกิจซึ่งรัฐบาลค้ำประกัน การกู้จากต่างประเทศอาจจำแนกได้ตามแหล่งเงินกู้ที่สำคัญ ดังนี้

1. ธนาคารโลก (WB)
2. ธนาคารพัฒนาเอเชีย (ADB)
3. องค์การความร่วมมือระหว่างประเทศของญี่ปุ่น (JICA)

การก่อหนี้จากต่างประเทศ ในปีงบประมาณ 2562 พิจารณาจากปัจจัยที่เกี่ยวข้อง ได้แก่ กรอบการกู้เงินและการค้ำประกันตามที่กฎหมายกำหนด ความต้องการเงินลงทุนสำหรับโครงการที่มีค่าใช้จ่ายส่วนหนึ่งที่ต้องจ่ายเป็นเงินตราจากต่างประเทศ ปัญหาค่าเงินบาทแรงกดดันจากการเคลื่อนย้ายเงินทุน ความมีเสถียรภาพของค่าเงินบาท ดุลบัญชีเดินสะพัด และเงินทุนสำรองของประเทศ ตลอดจนการพิจารณาสัดส่วนภาระหนี้สาธารณะที่เป็นเงินตราต่างประเทศต่อรายได้จากการส่งออกสินค้าและบริการ (Foreign Currency Debt Service / Export Value) ที่กำหนดไว้ไม่เกินร้อยละ 5 นอกจากนี้ได้มีการกำหนดแผนการกู้เงินในประเทศทดแทนเงินกู้จากต่างประเทศของรัฐวิสาหกิจ ซึ่งเป็นการกู้เงินบาทจากแหล่งเงินทุนในประเทศเพื่อใช้จ่ายในส่วนของค่าใช้จ่ายที่เป็นเงินตราต่างประเทศที่กำหนดไว้เดิมว่าจะกู้ต่างประเทศ โดยมีเป้าหมายเพื่อลดความเสี่ยงจากอัตราแลกเปลี่ยน ลดต้นทุนการกู้เงิน และสนับสนุนการพัฒนาตลาดตราสารหนี้ในประเทศ

ในปีงบประมาณ 2562 มีแผนการก่อหนี้จากองค์การความร่วมมือระหว่างประเทศของญี่ปุ่น (JICA) จำนวนประมาณ 79.41 ล้านดอลลาร์สหรัฐ สำหรับโครงการพัฒนากำลังคนด้านวิศวกรรมศาสตร์ เทคโนโลยีและนวัตกรรมสนับสนุนการลงทุน และเพิ่มขีดความสามารถภาคอุตสาหกรรมในประเทศและภูมิภาค ของสำนักงานคณะกรรมการการศึกษาขั้นพื้นฐาน และอื่น ๆ

ตั้งแต่ปีงบประมาณ 2559 - 2563 ไม่มีเงินกู้ต่างประเทศของรัฐวิสาหกิจซึ่งรัฐบาลค้ำประกัน

ตารางที่ 4 - 6  
เงินกู้ต่างประเทศโดยตรงของรัฐบาล

หน่วย : ล้านบาทสหรัฐ

แหล่งเงิน	ปีงบประมาณ	2559	2560	2561	2562	2563
1. ธนาคารโลก		-	-	-	-	-
2. ธนาคารพัฒนาเอเชีย		-	-	99.4	-	-
3. องค์การความร่วมมือระหว่างประเทศของญี่ปุ่น		1,671.2	-	-	79.4	84.4
4. อื่น ๆ		-	-	-	964.0	-
<b>รวม</b>		<b>1,671.2</b>	<b>-</b>	<b>99.4</b>	<b>1,043.4</b>	<b>84.4</b>

- หมายเหตุ**
1. ปีงบประมาณ 2559 - 2561 เป็นผลการดำเนินงานตามแผนการบริหารหนี้สาธารณะ
  2. ปีงบประมาณ 2562 เป็นวงเงินตามแผนการบริหารหนี้สาธารณะ ปรับปรุงครั้งที่ 2 ที่คณะรัฐมนตรีมีมติอนุมัติเมื่อวันที่ 28 พฤษภาคม 2562
  3. ปีงบประมาณ 2563 เป็นวงเงินตามแผนการบริหารหนี้สาธารณะ ที่คณะรัฐมนตรีมีมติอนุมัติเมื่อวันที่ 24 กันยายน 2562

**ที่มา** สำนักงานบริหารหนี้สาธารณะ

### 3. ความช่วยเหลือจากต่างประเทศ

ประเทศไทยได้รับความช่วยเหลือทางเศรษฐกิจและวิชาการจากต่างประเทศในรูปของ ผู้เชี่ยวชาญ อาสาสมัครทุนการศึกษาและฝึกอบรม วัสดุอุปกรณ์ และเงินให้เปล่า โดยความช่วยเหลือ ส่วนใหญ่จัดสรรให้ในด้านคมนาคม การเกษตร การบริหารทั่วไป การศึกษา และ สาธารณสุข ความช่วยเหลือที่รัฐบาลได้รับจำแนกตามแหล่งที่มาได้ ดังนี้

ตารางที่ 4 - 7  
ความช่วยเหลือจากต่างประเทศ

หน่วย : ล้านบาท

แหล่งความช่วยเหลือ	ปีงบประมาณ		
	2559 <sup>1</sup>	2560 <sup>2</sup>	2561 <sup>3</sup>
1. ญี่ปุ่น	978.5	395.8	197.9
2. ประเทศในยุโรป สแกนดิเนเวีย และแคนาดา	80.2	98.6	362.3
3. สหรัฐอเมริกา	333.6	260.2	950.0
4. ออสเตรเลีย นิวซีแลนด์ ประเทศในเอเชีย	14.1	10.2	4.0
5. สหประชาชาติ	561.0	433.2	499.1
6. อาสาสมัคร	111.9	104.7	104.0
7. องค์กรเอกชนต่างประเทศ	264.4	279.1	152.9
8. แหล่งอื่น ๆ <sup>4</sup>	1.1	1.1	0.9
<b>รวม</b>	<b>2,344.8</b>	<b>1,582.9</b>	<b>2,271.1</b>

- หมายเหตุ**
1. ปีงบประมาณ 2559 อัตราแลกเปลี่ยน 1 เหรียญสหรัฐ = 35.40 บาท
  2. ปีงบประมาณ 2560 อัตราแลกเปลี่ยน 1 เหรียญสหรัฐ = 33.90 บาท
  3. ปีงบประมาณ 2561 อัตราแลกเปลี่ยน 1 เหรียญสหรัฐ = 33.90 บาท (เป็นข้อมูลเบื้องต้น ณ เดือนพฤษภาคม 2562)
  4. แหล่งอื่นๆ ได้แก่ องค์การการศึกษาแห่งเอเชียตะวันออกเฉียงใต้ วิทยาลัยนักรับบริหารการศึกษาช่างเทคนิคแผนโคลัมโบ บราซิล และอียิปต์

**ที่มา** กรมความร่วมมือระหว่างประเทศ กระทรวงการต่างประเทศ

แผนภูมิที่ 4 - 5  
 ความช่วยเหลือจากต่างประเทศ  
 ปีงบประมาณ 2559 - 2561

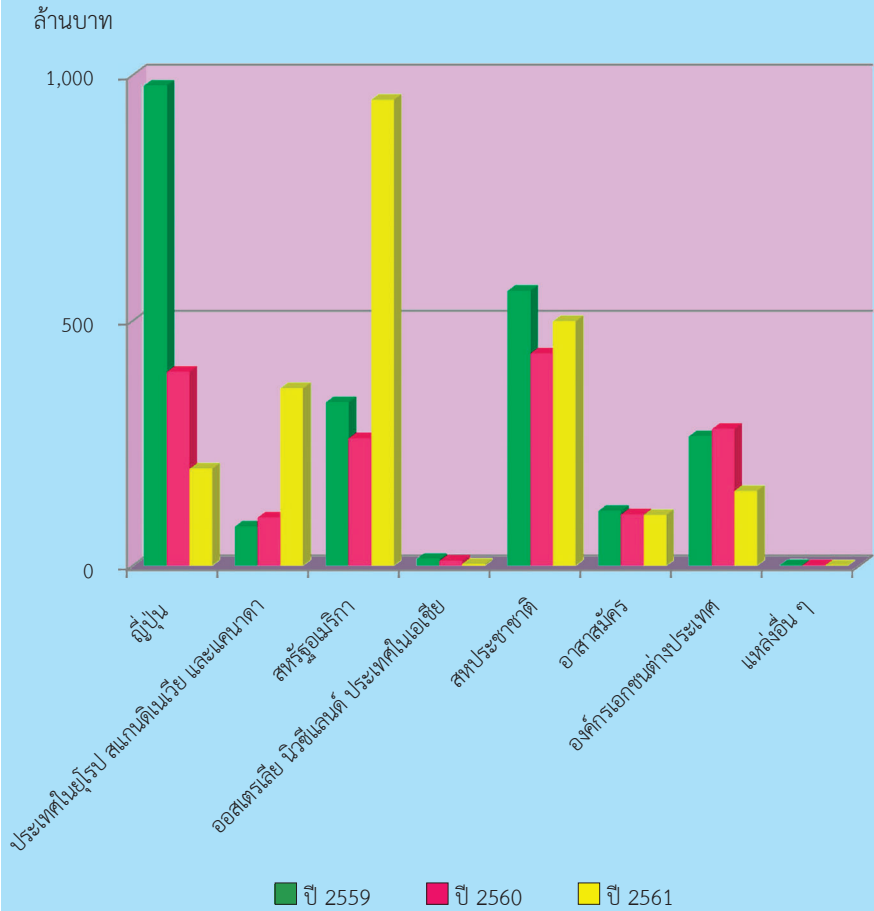





สำนักงานประมาณ  
สำนักนายกรัฐมนตรื